

# ESTUDIO DE LA INSERCIÓN LABORAL DE LOS/AS TITULADOS/AS DE LA UNIVERSIDAD DE JAÉN

INFORME 2012





## ÍNDICE

PRESENTACIÓN.....	5
INTRODUCCIÓN .....	5
METODOLOGÍA .....	7
DESCRIPCIÓN DE LA POBLACIÓN.....	8
RESULTADOS .....	11
Información sociodemográfica.....	11
Datos académicos.....	15
Tiempo medio adicional de finalización de los estudios.....	17
Distribución de los/as titulados/as según la calificación media del expediente.....	21
Distribución de egresados/as en función de la beca de movilidad que han disfrutado .....	22
Situación laboral anterior a la finalización de los estudios .....	24
Métodos de búsqueda de empleo.....	28
Características del primer empleo conseguido por los/as egresados/as..	37
Tasas de empleo, paro e inactividad para las titulaciones que se cursan en la Universidad de Jaén.....	44
Grado de ajuste entre los estudios cursados y el empleo .....	52
Actividad de las empresas empleadoras .....	60
Relación entre situación laboral, localización geográfica de la empresa y residencia de los/as titulados/as.....	64
Características de los empleos .....	68
Promoción en el trabajo .....	75
Nivel de satisfacción con el empleo .....	77
Caracterización de los/as titulados/as que buscan empleo .....	81
CONCLUSIONES.....	92





## PRESENTACIÓN

En este documento se presenta la memoria correspondiente al proyecto de título “Estudio de la Inserción Laboral de los Titulados/as de la Universidad de Jaén. Informe 2012” realizado en la Universidad de Jaén para los estudiantes que finalizaron sus estudios en el curso académico 2009-2010. El trabajo ha sido desarrollado conjuntamente por los Vicerrectorados de Estudiantes e Inserción Laboral y el de Planificación, Calidad, Responsabilidad Social y Comunicación de la Universidad de Jaén.

## INTRODUCCIÓN

El panorama actual de las universidades españolas plantea una profunda revisión de sus esquemas tradicionales en el ámbito de lo que se ha venido a llamar Espacio Europeo de la Educación Superior. Este cambio va mucho más allá de lo que es un cambio de las titulaciones e incluso de las estructuras docentes; implica una modificación desde la raíz de la forma en la que debe ser entendida la labor de la Universidad como institución al servicio de la sociedad.

Dentro de este esquema de servicio a la sociedad, un aspecto fundamental, al referirse al propio resultado de la actividad docente que se desarrolla en la Universidad, es el análisis de la situación laboral de los/as egresados/as que cada año salen de nuestros centros con la intención de incorporarse al mercado laboral, mejorando sus condiciones laborales respecto a las que hubieran encontrado de no haber optado por cursar sus estudios universitarios y, por otro lado, devolviendo a la propia sociedad el esfuerzo que ha planteado esta última al financiar una parte importante de sus estudios a través de las universidades públicas andaluzas.

El análisis de la situación laboral de los/as egresados/as debe constituir una importante preocupación tanto en los órganos de dirección de la Universidad como de todas las personas que desarrollan su labor, tanto docentes, como personal de administración y servicios, sin olvidar a los agentes fundamentales del proceso de enseñanza-aprendizaje, a los/as propios/as alumnos/as. La información derivada del análisis de esta situación se sitúa como una herramienta fundamental que debe apoyar diversas decisiones en el ámbito universitario, como por ejemplo, la planificación de las medidas de inserción laboral, tanto por cuenta ajena como a nivel de autoempleo y emprendimiento empresarial. Por otro lado, la información obtenida de los/as egresados/as, sin duda, debe considerarse como una información de gran valor con vistas al ajuste de las propias enseñanzas impartidas en las aulas con respecto a la propia demanda del mercado.

Por todo lo anteriormente expuesto, la preocupación por la inserción laboral de los/as egresados/as se está convirtiendo en una constante en diversos documentos, que analizan las necesidades de futuro de cualquier universidad moderna que quiera incorporarse de forma adecuada en el entorno de las universidades europeas del siglo XXI. Así por ejemplo, la European Association for Quality Assurance in Higher Education (ENQA) plantea en su documento “Standards and guidelines for Quality Assurance in the European Higher Education Area” (“Criterios y Directrices para la Garantía de Calidad en el Espacio Europeo de Educación Superior”) la necesidad de considerar la información procedente de los/as egresados/as como un indicador de la calidad de los propios estudios universitarios a nivel europeo. Así, en el informe se establece como una fuente fundamental de información para la aprobación, el control y la revisión periódica de los títulos “... la retroalimentación frecuente de los agentes económicos y



de los propios egresados...” indicando la necesidad de disponer de sistemas de información en los que se incluyan datos acerca de la empleabilidad de los/as egresados/as, debiendo ser esta información de carácter público. Estas recomendaciones son recogidas en las directrices indicadas a nivel nacional por la Agencia Nacional de Evaluación de la Calidad y Acreditación (ANECA) como criterios a tener en cuenta en los sistemas de garantía de calidad de los futuros grados y postgrados.

El Pleno del Parlamento de Andalucía aprobó el día 7 de junio de 2001 el Dictamen de la Comisión de Educación 6-01/DEC-000003, relativo al sistema universitario andaluz<sup>1</sup>. En dicho dictamen se plantea la necesidad de que las universidades públicas del sistema andaluz desarrollen Planes Operativos de Mejora de la Calidad en los que se deben considerar la mejora de la inserción de los/as egresados/as, aspecto que es posteriormente recogido por la propia Consejería de Innovación, Ciencia y Empresa en el modelo de financiación de las Universidades Públicas de Andalucía (2007-2011) prorrogado actualmente. El modelo de financiación actual plantea de una forma clara el objetivo de mejorar la inserción laboral de los/as egresados/as de las universidades públicas andaluzas, ligando financiación afecta a resultados para el desarrollo de medidas de mejora de la inserción laboral y el cultivo de la cultura de emprendedores/as entre los estudiantes de nuestras universidades, tanto a nivel de grado como a nivel de postgrado.

Dentro de esta línea, la Universidad de Jaén dentro de su Plan Estratégico 2003-2010<sup>2</sup> planteaba como un objetivo estratégico dentro del eje 1 “Calidad e Innovación en la formación, la investigación y la extensión de la cultura, persiguiendo satisfacer la demanda social”, uno específico relativo a la necesidad de favorecer la inserción laboral, la formación continua y el establecimiento de vínculos con los/as egresados/as de la Universidad. Este hecho pone de manifiesto la preocupación de la institución por ser útil a la sociedad, formando día a día a profesionales mejor preparados/as que puedan satisfacer de una forma adecuada las necesidades planteadas por la sociedad.

El contexto institucional descrito, así como sin duda el interés del equipo de gobierno de la Universidad de Jaén por la rendición de cuentas a la sociedad, han sido los determinantes de este estudio sobre el grado de inserción laboral de nuestros/as egresados/as.

Así, se indican como objetivos de este estudio los siguientes:

- Estudiar el mercado de trabajo de los/as recién titulados/as, con especial atención a las dificultades en la búsqueda del primer empleo.
- Conocer el comportamiento de las diferentes titulaciones de la Universidad de Jaén en materia de empleabilidad.
- Conocer el comportamiento diferencial de la empleabilidad en los dos sexos.
- Disponer de información sobre la realización de prácticas en empresas de los estudiantes de la Universidad de Jaén, gracias a los servicios creados por esta Universidad para tal efecto.
- Analizar los aspectos positivos y negativos de la formación adquirida en materia de empleabilidad.

Todos estos objetivos enmarcados en el objetivo general de la obtención de la información acerca de los/as egresados/as con vistas a la toma de decisiones sobre los estudios y las actuaciones a seguir para la mejora de la inserción laboral

<sup>1</sup> Publicado de forma íntegra en la Revista de Estudios Regionales, nº 61, 2001.

<sup>2</sup> Disponible en formato digital en [http://www.ujaen.es/serv/gcalidad/documentos/pe\\_actualizado\\_2008.pdf](http://www.ujaen.es/serv/gcalidad/documentos/pe_actualizado_2008.pdf)





de nuestros estudiantes y no en una simple recopilación de información sin repercusiones posteriores.

Este estudio se plantea sobre los/as titulados/as de los estudios de diplomaturas –ingenierías técnicas– y licenciaturas –ingenierías– de la Universidad de Jaén en el curso 2009-10 con el objeto de analizar como mínimo las siguientes variables:

- Situación laboral de partida.
- Realización de prácticas en empresas, gestionadas por los servicios que ofrece la Universidad de Jaén para facilitar la empleabilidad.
- Tiempo empleado en encontrar el primer empleo.
- Relación entre el trabajo desempeñado y la titulación cursada.
- Retribuciones laborales.
- Sector de la actividad de las empresas empleadoras.
- Método para encontrar el empleo.
- Tipo de contrato.
- Nivel de satisfacción con el empleo.

En la redacción de este informe han colaborado Adoración Mozas Moral y Juan Luis Lillo Criado (Vicerrectorado de Estudiantes e Inserción Laboral); Jorge Delgado García (Vicerrectorado de Planificación, Calidad, Responsabilidad Social y Comunicación), así como se ha contado con la colaboración de un equipo de investigadores de la Universidad de Jaén, coordinados por José Moyano Fuentes del Departamento de Organización de Empresas, Marketing y Sociología de la Universidad de Jaén e integrado por Sebastián García Galán, José Enrique Muñoz Expósito, Antonio J. Yuste Delgado y Luis Ramón López López del Departamento de Ingeniería de Telecomunicación. También ha participado en la elaboración de este informe Arantxa García Jiménez mientras realizaba sus prácticas de empresa en el Vicerrectorado de Estudiantes e Inserción Laboral de la Universidad de Jaén.

## METODOLOGÍA

La metodología de este estudio es similar a la empleada en los informes ya publicados sobre la situación laboral de los/as titulados/as de la Universidad de Jaén correspondientes a los cursos 2005-06, 2006-07, 2007-08 y 2008-09, respectivamente<sup>3</sup>. De este modo, se posibilita la realización de análisis comparativos entre la situación laboral de los/as titulados/as de la Universidad de Jaén de diferentes cursos académicos.

Esta metodología ha sido reconocida desde el año 2010 como buena práctica de dirección y gestión universitaria a nivel español dentro del Observatorio de Buenas Prácticas de Dirección Estratégica Universitaria (Telescopi)<sup>4</sup> perteneciente a la Universidad Politécnica de Cataluña.

<sup>3</sup> Estos informes están disponibles en la web de la Oficina de Antiguos/as Alumnos/as y Amigos/as de la Universidad de Jaén dependiente del Vicerrectorado de Estudiantes e Inserción Laboral:

[http://www10.ujaen.es/conocenos/servicios-unidades/antiguosalumnos/estudios\\_insercion](http://www10.ujaen.es/conocenos/servicios-unidades/antiguosalumnos/estudios_insercion)

<sup>4</sup> La dirección Web del observatorio donde pueden observarse las distintas buenas prácticas de dirección y gestión universitaria es: <http://telescopi.upc.edu/>



## DESCRIPCIÓN DE LA POBLACIÓN

Al igual que en los estudios a los que hemos hecho referencia, se ha realizado un importante esfuerzo por conseguir información sobre el conjunto de egresados/as de la Universidad de Jaén para el curso académico 2009-10 con vistas a alcanzar una imagen fiel y representativa de la situación laboral que poseían dichos/as egresados/as en febrero de 2012. De este modo, la experiencia laboral que podrían tener estos egresados/as sería suficiente para alcanzar conclusiones relevantes acerca de la empleabilidad de los/as titulados/as universitarios/as (Lorences, Felgueroso y García, 2005)<sup>5</sup>.

La herramienta empleada para la realización de este estudio ha sido la aplicación telemática "Inserlab" desarrollada por el grupo de investigadores que han colaborado en la realización de este trabajo. Dicha herramienta fue seleccionada por el Vicerrectorado de Estudiantes e Inserción Laboral para analizar la trayectoria laboral de los/as titulados/as de la Universidad de Jaén y que, además, pretende ser utilizada por los Centros de la Universidad de Jaén en el marco de sus Sistemas de Garantía Interna de la Calidad para conseguir información sobre los niveles de inserción laboral de sus egresados/as.

La técnica de localización de los/as egresados/as fue la entrevista telefónica ya que, como se ha demostrado en múltiples trabajos, es la que proporciona un mayor nivel de respuestas. La información fue introducida en la aplicación telemática por los/as encuestadores/as a la vez que formulaban telefónicamente las preguntas contempladas en la misma.

El aspecto crítico de este tipo de encuestas a egresados/as es la localización de los individuos ya que, normalmente, solo se dispone del teléfono correspondiente al domicilio que tenían cuando finalizaron los estudios. De forma sintética, el proceso de localización seguido en este caso fue el siguiente: para cada titulado/a se planificaron tres llamadas secuenciales en diferentes días y en distintas franjas horarias para cada número de teléfono disponible en las bases de datos de la Universidad de Jaén. En aquellos casos en los que el primer teléfono de referencia permitió conseguir otro teléfono de contacto, se reinició el proceso de tres llamadas secuenciales.

En el Tabla 1 se recoge la estadística de la población y la tasa de respuesta alcanzada durante el período en el que se desarrolló el trabajo de campo y que abarcó desde el 6 de febrero al 24 de febrero de 2012.

Como se aprecia, en el curso 2009-10, el número total de egresados/as de la Universidad de Jaén ascendió a 2.213 correspondientes a un total de 48 titulaciones (42 de primer y segundo ciclo más 6 dobles titulaciones). De estos/as egresados/as un total de 2.115 (95.6% del total de la población) disponían de uno o varios teléfonos en las bases de datos de la Universidad y, por tanto, eran localizables. De estos últimos, 346 titulados/as (16.4% de los/as egresados/as localizables) no se pudieron localizar ya que el teléfono que aparecía era incompleto, erróneo, pertenecía a otro/a abonado/a o nunca respondió cuando se efectuó la llamada. Con todo ello, la población de egresados/as finalmente localizados/as fue de 1.769, de los cuales, 1.723 completaron la encuesta, lo que supone una tasa de respuesta del 97.4%. Solo un escaso 2.6% de los/as egresados/as localizados/as rehusaron a participar en el mismo. Estas cifras muestran la favorable acogida que reciben estos estudios por parte de los/as titulados/as, lo que les predispone

<sup>5</sup> Lorences Rodríguez, J. (Coord.), Felgueroso Fernández, F. y García Díez, M. (2005): *Empleabilidad de los titulados de la Universidad de Oviedo*. Consejería de Economía y Administración Pública del Gobierno del Principado de Asturias.



positivamente a colaborar en los mismos aportando la información necesaria sobre su situación laboral.

Por ramas de estudios, la tasa de respuesta más baja corresponde a la de Ciencias de la Salud con un 95% y la más alta a la rama de Humanidades con un 98.57% de los/as titulados/as localizados/as encuestados/as. Por titulaciones, es reseñable que la tasa de respuesta alcanzada en casi todas haya sido superior al 80% y que en 27 titulaciones (56.3% del total de titulaciones) se haya encuestado al 100% de los/as egresados/as localizados/as. Las titulaciones que presentan una tasa de respuesta más baja son la de Ingeniera en Geodesia y Cartografía con un 50% y la doble de I. T. Industrial de Mecánica y Electrónica Industrial donde no se pudo conseguir la respuesta del único/a egresado/a existente.

Para verificar la fiabilidad de la información introducida por los/as encuestadores/as, se realizó una auditoría llamando de nuevo a un total de 150<sup>6</sup> egresados/as encuestados/as a los/as que se les formuló nuevamente el conjunto de preguntas previsto en la aplicación telemática. Fruto de la auditoría, se introdujeron modificaciones leves en la información que constaba en la aplicación de 13 egresados/as y se identificaron errores graves en la información de 3 titulados/as. Esto último motivó un estudio más profundo sobre las causas de estos errores importantes en la información introducida por una de las encuestadoras. Como resultado de este estudio se decidió llamar de nuevo a un total de 32 egresados/as de dos titulaciones para formularles de nuevo todas las preguntas contempladas.

La llamada a este conjunto de egresados/as de nuevo, la elevada tasa de respuesta alcanzada por titulaciones y ramas de estudios y la escasa variabilidad detectada en dicha tasa permiten otorgar representatividad y validez a los resultados que aparecen en el presente informe.

Por último, señalar que la base de datos que hemos elaborado con los/as egresados/as contactados/as posee una estructura de datos panel lo que permitirá observar cómo evoluciona la situación laboral de los/as egresados/as de la Universidad de Jaén en el futuro. En este sentido, la hipótesis de partida en los estudios que se vienen realizando es que la situación laboral en un momento dado de un/a egresado/a es una consecuencia de su pasado laboral y de la interacción vertical con otros/as egresados/as.

Tabla 1. Estadística de la población

Titulación	Titulados Totales	Titulados Localizables	Titulados no Localizados	Titulados Localizados	Titulados Rehúsan Participar	Titulados Encuestados	T. Encuestados/ T. Localizados
MAESTRO ESPECIALIDAD DE EDUCACION FISICA	95	92	15	77	1	76	98,70%
MAESTRO ESPECIALIDAD DE EDUCACION INFANTIL	127	125	12	113	3	110	97,35%
MAESTRO ESPECIALIDAD DE EDUCACION MUSICAL	31	30	1	29	0	29	100,00%
MAESTRO ESPECIALIDAD DE EDUCACION PRIMARIA	115	111	8	103	5	98	95,15%
MAESTRO ESPECIALIDAD DE LENGUA EXTRANJERA	86	77	21	56	0	56	100,00%
DIPLOMATURA DE GESTION Y ADMINISTRACION PUBLICA	24	23	3	20	0	20	100,00%
DIPLOMATURA DE RELACIONES LABORALES	60	57	13	44	0	44	100,00%
DIPLOMATURA DE TURISMO	68	68	34	34	1	33	97,06%
DIPLOMATURA DE TRABAJO SOCIAL	127	123	36	87	3	84	96,55%
DIPLOMATURA EN CIENCIAS EMPRESARIALES (Plan 2000)	140	134	28	106	2	104	98,11%
LICENCIATURA DE ADMINISTRACION Y DIRECCION DE EMPRESAS	82	81	20	61	3	58	95,08%

<sup>6</sup> Para el cálculo de dicho tamaño muestral se ha considerado un error del 7.5% para un nivel de confianza del 95%.

Titulación	Titulados Totales	Titulados Localizables	Titulados no Localizados	Titulados Localizados	Titulados Rehúsan Participar	Titulados Encuestados	T. Encuestados/ T. Localizados
LICENCIATURA EN CIENCIAS DEL TRABAJO	32	31	3	28	0	28	100,00%
LICENCIATURA DE DERECHO	91	90	11	79	1	78	98,73%
LICENCIATURA DE PSICOLOGIA	125	122	17	105	3	102	97,14%
LICENCIATURA DE PSICOPEDAGOGIA	42	38	4	34	0	34	100,00%
LICENCIATURA EN DERECHO Y ADMINISTRACIÓN Y DIRECCIÓN EMPRESAS	34	32	4	28	0	28	100,00%
<b>SOCIALES Y JURIDICAS</b>	<b>1279</b>	<b>1234</b>	<b>230</b>	<b>1004</b>	<b>22</b>	<b>982</b>	<b>97,81%</b>
INGENIERIA EN GEODESIA Y CARTOGRAFIA	12	7	3	4	2	2	50,00%
INGENIERO EN INFORMÁTICA	26	24	6	18	0	18	100,00%
INGENIERIA EN ORGANIZACION INDUSTRIAL	10	8	0	8	0	8	100,00%
INGENIERÍA DE TELECOMUNICACIÓN	9	9	1	8	0	8	100,00%
INGENIERÍA INDUSTRIAL	27	24	3	21	0	21	100,00%
INGENIERIA TECNICA EN INFORMÁTICA DE GESTION	61	60	5	55	2	53	96,36%
INGENIERIA TECNICA DE MINAS; ESP. EXPLOTACION DE MINAS	20	20	2	18	0	18	100,00%
INGENIERIA TECNICA DE MINAS; ESPECIALIDAD EN RECURSOS ENERGETICOS	13	12	0	12	0	12	100,00%
INGENIERIA TECNICA DE MINAS; ESPEC. EN SONDEOS Y PROSPECCIONES	8	8	2	6	0	6	100,00%
I. TECNICA DE MINAS. ESP. EXPLOTACION DE MINAS Y SONDEOS Y P. MINERAS	2	2	0	2	0	2	100,00%
INGENIERIA TECNICA EN TOPOGRAFIA	57	57	0	57	2	55	96,49%
INGENIERIA TECNICA DE TELECOMUNICACIONES; ESP. EN TELEMÁTICA	36	36	4	32	3	29	90,63%
INGENIERIA TECNICA INDUSTRIAL; ESPECIALIDAD EN ELECTRICIDAD (Jaén)	44	41	5	36	1	35	97,22%
INGENIERIA TECNICA INDUSTRIAL; ESPECIALIDAD EN ELECTRICIDAD (Linares)	17	17	5	12	0	12	100,00%
INGENIERIA TECNICA INDUSTRIAL EN ELECTRONICA INDUSTRIAL	42	39	6	33	0	33	100,00%
INGENIERIA TECNICA INDUSTRIAL; ESPECIALIDAD EN MECANICA (Jaén)	35	34	5	29	0	29	100,00%
INGENIERIA TECNICA INDUSTRIAL; ESPECIALIDAD MECANICA ( Linares)	39	37	10	27	0	27	100,00%
INGENIERIA TECNICA INDUSTRIAL; ESPECIALIDAD EN QUIMICA INDUSTRIAL	63	38	7	31	1	30	96,77%
I. TÉCNICA INDUSTRIAL. ESP. ELECTRÓNICA INDUSTRIAL Y MECÁNICA	1	1	1	0	0	0	0,00%
I. TÉCNICA INDUSTRIAL. ESP. ELECTRÓNICA INDUSTRIAL Y ELECTRICIDAD	1	1	0	1	0	1	100,00%
<b>TÉCNICAS</b>	<b>523</b>	<b>475</b>	<b>65</b>	<b>410</b>	<b>11</b>	<b>399</b>	<b>97,32%</b>
LICENCIATURA DE BIOLOGIA	42	41	7	34	1	33	97,06%
LICENCIATURA DE CIENCIAS AMBIENTALES	31	31	4	27	0	27	100,00%
DIPLOMATURA DE ESTADISTICA	6	6	0	6	1	5	83,33%
DIPLOMATURA DE EXTADISTICA E I. TÉCNICA INFORMÁTICA DE GESTIÓN	7	7	3	4	0	4	100,00%
LICENCIATURA DE QUIMICA	13	13	0	13	0	13	100,00%
<b>EXPERIMENTALES</b>	<b>99</b>	<b>98</b>	<b>14</b>	<b>84</b>	<b>2</b>	<b>82</b>	<b>97,62%</b>
LICENCIATURA DE FILOLOGIA HISPANICA	13	13	2	11	0	11	100,00%
LICENCIATURA DE FILOLOGIA INGLESA	6	6	0	6	0	6	100,00%
LICENCIATURA DE HUMANIDADES	10	8	0	8	1	7	87,50%
LICENCIATURA EN HISTORIA DEL ARTE	18	18	3	15	0	15	100,00%
LICENCIATURA EN FILOLOGÍA INGLESA Y DIPLOMATURA EN TURISMO	38	38	8	30	0	30	100,00%
<b>HUMANIDADES</b>	<b>85</b>	<b>83</b>	<b>13</b>	<b>70</b>	<b>1</b>	<b>69</b>	<b>98,57%</b>
DIPLOMATURA DE ENFERMERIA	158	157	15	142	9	133	93,66%
DIPLOMATURA EN FISIOTERAPIA	69	68	9	59	1	58	98,31%
<b>SALUD</b>	<b>227</b>	<b>225</b>	<b>24</b>	<b>201</b>	<b>10</b>	<b>191</b>	<b>95,02%</b>
<b>TOTAL</b>	<b>2213</b>	<b>2115</b>	<b>346</b>	<b>1769</b>	<b>46</b>	<b>1723</b>	<b>97,40%</b>



## RESULTADOS

### INFORMACIÓN SOCIODEMOGRÁFICA

El primer análisis que se debe extraer de los datos debe atender a la información socioeconómica básica que permita caracterizar la población utilizada en este estudio.

Dos han sido las variables sociodemográficas empleadas: año de nacimiento (Tablas 2 y 3) y sexo (Figuras 1, 2 y 3).

Tabla 2. Distribución de egresados/as de cada titulación en función del año de nacimiento

Titulación	1945-1970	1971-1983	1984	1985	1986	1987	1988	1989
Diplomatura de Ciencias Empresariales (Plan 2000)	2	39	17	18	21	23	18	2
Diplomatura de Enfermería	9	13	4	11	13	16	13	79
Diplomatura de Estadística	0	4	0	0	1	0	1	0
Diplomatura de Estadística y la Ingeniería Técnica de Informática de Gestión	0	1	0	2	0	1	3	0
Diplomatura de Fisioterapia	1	11	2	5	7	8	2	33
Diplomatura de Gestión y Administración Pública	5	4	1	2	0	4	6	2
Diplomatura de Relaciones Laborales	2	18	3	8	6	8	9	6
Diplomatura de Turismo	1	8	7	12	13	12	8	7
Diplomatura en Trabajo Social	3	14	6	7	14	26	26	31
I,T, Minas Especialidades de Explotación de Minas y Sondeos y Prospecciones Mineras	0	0	0	0	0	0	2	0
I,T,I, Especialidades de Electricidad y Electrónica Industrial	0	0	0	0	0	0	1	0
I,T,I, Especialidades de Electrónica Industrial y Mecánica	0	0	0	0	0	0	0	1
Ingeniería de Geodesia y Cartografía	1	10	0	0	1	0	0	0
Ingeniería de Informática	1	9	2	4	8	2	0	0
Ingeniería de Organización Industrial	2	7	0	0	1	0	0	0
Ingeniería de Telecomunicación	0	6	1	2	0	0	0	0
Ingeniería Industrial	0	7	7	8	3	2	0	0
Ingeniería Técnica de Informática de Gestión	0	18	9	9	6	8	6	5
Ingeniería Técnica de Minas: Especialidad de Explotación de Minas	0	4	2	2	2	7	1	2
Ingeniería Técnica de Minas: Especialidad de Recursos Energéticos Combustibles y Explosivos	0	7	0	3	0	1	2	0
Ingeniería Técnica de Minas: Especialidad de Sondeos y Prospecciones Mineras	0	3	1	0	0	1	1	2
Ingeniería Técnica de Topografía	0	38	7	6	3	2	1	0
Ingeniería Técnica en Telecomunicaciones: Especialidad de Telemática	0	14	3	9	4	1	5	0
Ingeniería Técnica Industrial: Especialidad de Electricidad (Jaén)	4	19	2	2	3	7	6	1
Ingeniería Técnica Industrial: Especialidad de Electricidad (Linares)	1	9	4	1	0	2	0	0
Ingeniería Técnica Industrial: Especialidad de Electrónica Industrial	0	21	8	4	4	3	1	1
Ingeniería Técnica Industrial: Especialidad de Mecánica (Jaén)	1	9	4	4	4	7	6	0
Ingeniería Técnica Industrial: Especialidad de Mecánica (Linares)	1	19	5	6	5	2	1	0
Ingeniería Técnica Industrial: Especialidad de Química Industrial	0	36	15	4	1	3	2	2
Licenciatura de Administración y Dirección de Empresas	0	22	16	9	16	14	5	0
Licenciatura de Biología	0	16	6	3	11	2	4	0
Licenciatura de Ciencias Ambientales	0	10	2	6	8	5	0	0
Licenciatura de Ciencias del Trabajo (Plan 2002)	7	12	1	6	2	4	0	0
Licenciatura de Derecho	8	20	8	7	11	22	15	0
Licenciatura de Filología Hispánica	1	3	3	1	1	1	3	0

Titulación	1945-1970	1971-1983	1984	1985	1986	1987	1988	1989
Licenciatura de Filología Inglesa	0	2	0	0	0	1	3	0
Licenciatura de Filología Inglesa y Diplomatura de Turismo	0	1	1	1	12	14	9	0
Licenciatura de Historia del Arte	1	1	0	3	0	5	8	0
Licenciatura de Humanidades	1	7	1	0	1	0	0	0
Licenciatura de Psicología	3	33	19	13	27	18	12	0
Licenciatura de Psicopedagogía	5	11	6	5	11	4	0	0
Licenciatura de Química	0	8	1	0	0	1	3	0
Licenciaturas de Derecho y Administración y Dirección de Empresas	0	0	7	7	20	0	0	0
Maestro/a: Especialidad de Educación Física	0	15	2	9	9	13	23	24
Maestro/a: Especialidad de Educación Infantil	0	8	7	9	21	18	23	41
Maestro/a: Especialidad de Educación Musical	0	4	4	3	3	5	5	7
Maestro/a: Especialidad de Educación Primaria	2	9	6	11	17	17	28	25
Maestro/a: Especialidad de Lengua Extranjera	0	28	3	6	8	9	20	12

Tabla 3. Distribución de egresados/as de cada rama de titulaciones en función del año de nacimiento

Rama	1945-1970	1971-1983	1984	1985	1986	1987	1988	1989
Ciencias de la Salud	10	24	6	16	20	24	15	112
Experimentales	0	39	9	11	20	9	11	0
Humanidades	3	14	5	5	14	21	23	0
Sociales y Jurídicas	38	245	113	132	199	197	198	157
Técnicas	11	236	70	64	45	48	35	14

De las Tablas 2 y 3 se desprende que en torno al 52.5% de los/as titulados/as están en condiciones de incorporarse al mercado laboral con una edad inferior a 25 años (año nacimiento posterior a 1985), manteniéndose el porcentaje en un nivel muy similar al del informe anterior aunque con una ligera variación a la baja al pasar del 55% al 52.5%.



Figura 1. Distribución de egresados/as de cada titulación en función del sexo

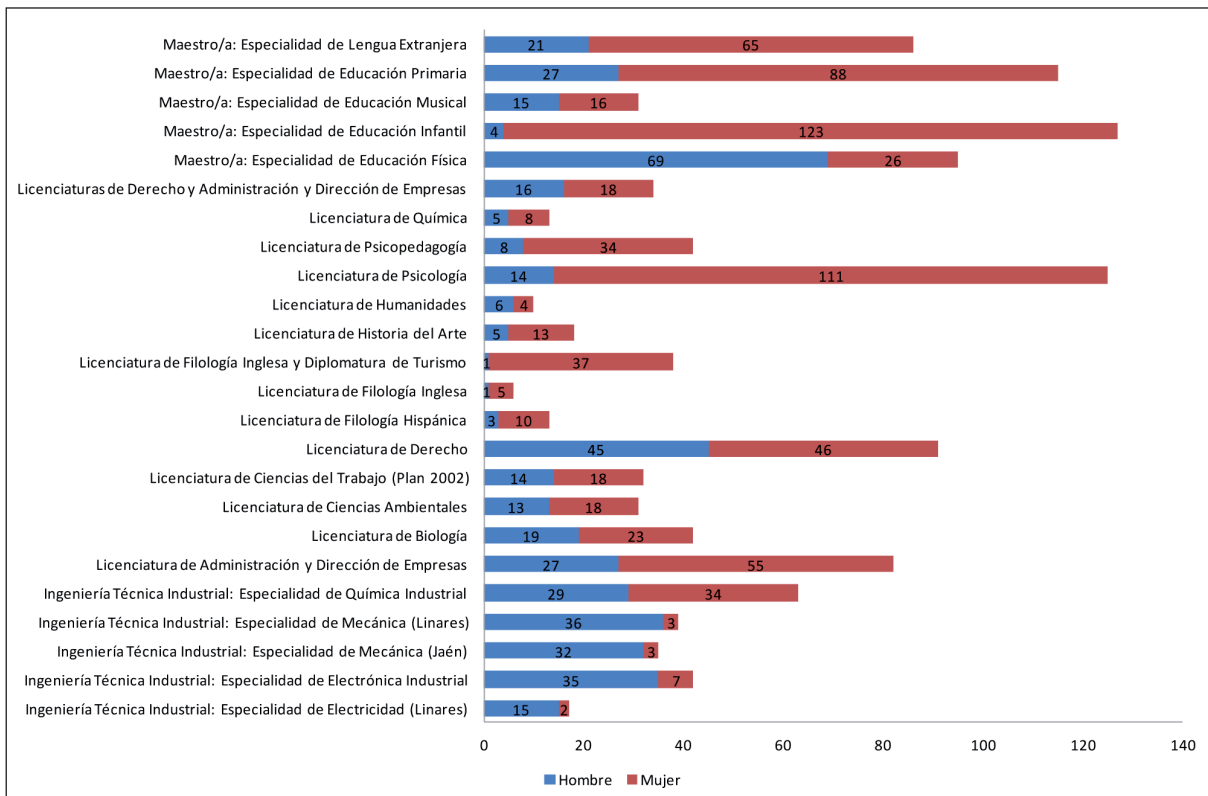
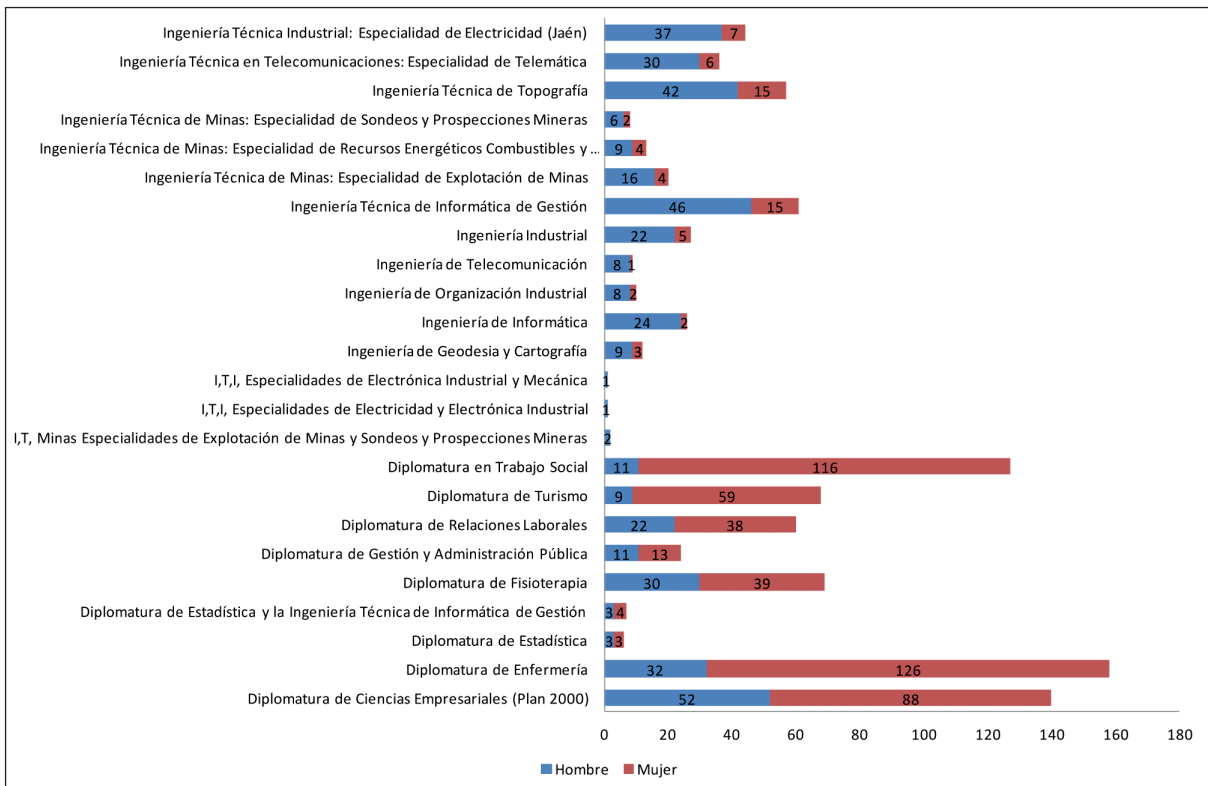

Figuras 2 y 3. Distribución de ramas de titulaciones elegidas por los/as egresados/as en función del sexo

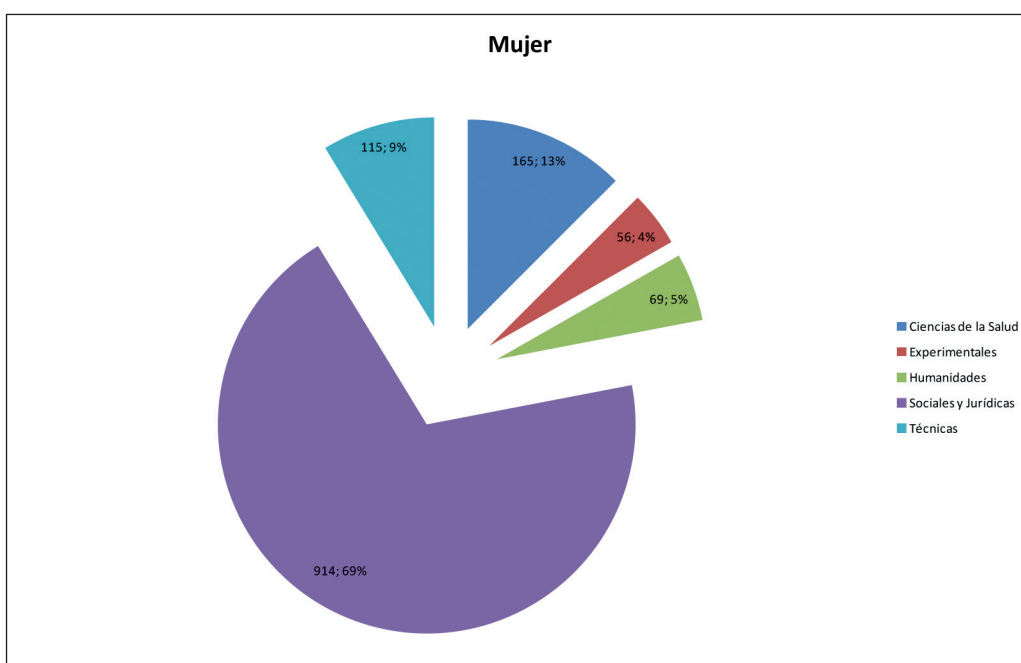
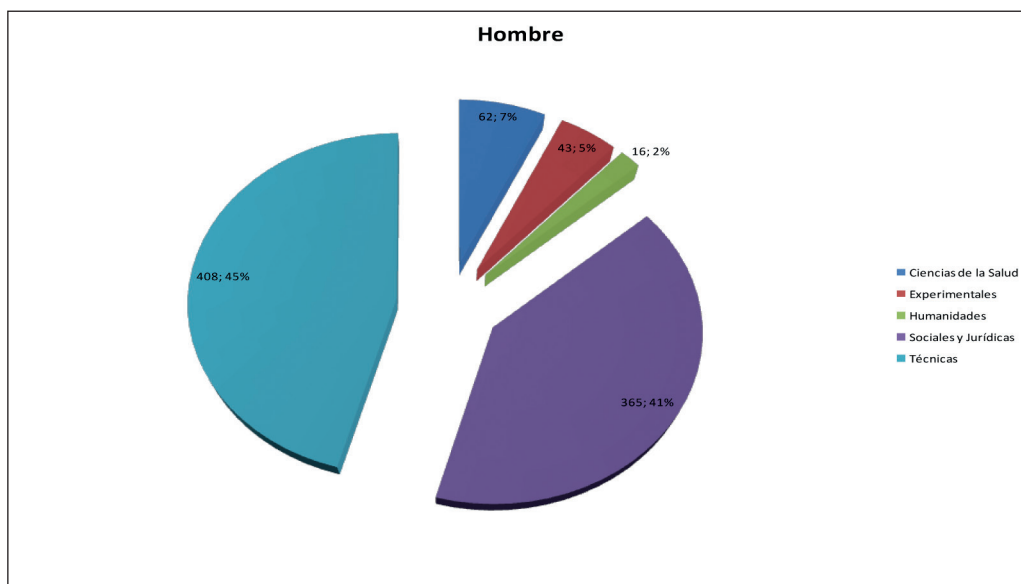

Con respecto al sexo de los/as titulados/as, es de destacar que la proporción mujeres-hombres ha sido del 60%-40%, manteniéndose en términos similares a los del año anterior. De esta manera se observa que el porcentaje de mujeres es mayor en estudios relacionados con titulaciones de Humanidades (81% de mujeres frente al 19% de hombres), Ciencias de la Salud (73% frente al 27% de hombres), Sociales y Jurídicas (71% frente al 29% de hombres) y Experimentales (57% frente al 43% de hombres). Mientras que en las carreras Técnicas sigue prevaleciendo un porcentaje mayor de hombres, el 78%, frente al 22% de mujeres.



## DATOS ACADÉMICOS

La información académica es imprescindible a la hora de establecer análisis sobre los/as titulados/as universitarios/as, definiendo la propia eficiencia del sistema educativo a todos sus niveles. La información que se ha extraído de los datos académicos ha sido:

- Distribución de titulados/as que han obtenido el título en el tiempo estipulado en el plan de estudios que han cursado (Tablas 4 y 5).
- Tiempo adicional medio de finalización de los estudios (Tablas 6 y 7 y Figuras 4 y 5).
- Clasificación de los/as titulados/as en función de la calificación media de su expediente (Tablas 8 y 9).
- Distribución de los/as titulados/as en función de la beca de movilidad de la que han disfrutado (Tablas 10 y 11).

Tabla 4. Titulados/as que han obtenido el título en el tiempo estipulado en el plan de estudios que han cursado

Titulación	Curso por año
Diplomatura de Ciencias Empresariales (Plan 2000)	40 (38.83%)
Diplomatura de Enfermería	120 (89.55%)
Diplomatura de Estadística	2 (40.00%)
Diplomatura de Estadística y la Ingeniería Técnica de Informática de Gestión	3 (75.00%)
Diplomatura de Fisioterapia	55 (94.83%)
Diplomatura de Gestión y Administración Pública	8 (40.00%)
Diplomatura de Relaciones Laborales	17 (38.64%)
Diplomatura de Turismo	10 (30.30%)
Diplomatura en Trabajo Social	53 (63.10%)
I.T. Minas Especialidades de Explotación de Minas y Sondeos y Prospecciones Mineras	1 (50.00%)
I.T.I. Especialidades de Electricidad y Electrónica Industrial	0 (0.00%)
Ingeniería de Geodesia y Cartografía	0 (0.00%)
Ingeniería de Informática	9 (50.00%)
Ingeniería de Organización Industrial	0 (0.00%)
Ingeniería de Telecomunicación	4 (50.00%)
Ingeniería Industrial	8 (38.10%)
Ingeniería Técnica de Informática de Gestión	6 (11.32%)
Ingeniería Técnica de Minas: Especialidad de Explotación de Minas	4 (22.22%)
Ingeniería Técnica de Minas: Especialidad de Recursos Energéticos Combustibles y Explosivos	1 (8.33%)
Ingeniería Técnica de Minas: Especialidad de Sondeos y Prospecciones Mineras	4 (66.67%)
Ingeniería Técnica de Topografía	2 (3.57%)
Ingeniería Técnica en Telecomunicaciones: Especialidad de Telemática	1 (3.23%)
Ingeniería Técnica Industrial: Especialidad de Electricidad (Jaén)	4 (11.43%)
Ingeniería Técnica Industrial: Especialidad de Electricidad (Linares)	2 (16.67%)
Ingeniería Técnica Industrial: Especialidad de Electrónica Industrial	2 (5.88%)
Ingeniería Técnica Industrial: Especialidad de Mecánica (Jaén)	1 (3.45%)



Titulación	Curso por año
Ingeniería Técnica Industrial: Especialidad de Mecánica (Linares)	1 (3.70%)
Ingeniería Técnica Industrial: Especialidad de Química Industrial	19 (61.29%)
Licenciatura de Administración y Dirección de Empresas	17 (29.31%)
Licenciatura de Biología	7 (21.21%)
Licenciatura de Ciencias Ambientales	4 (14.81%)
Licenciatura de Ciencias del Trabajo (Plan 2002)	16 (57.14%)
Licenciatura de Derecho	40 (51.28%)
Licenciatura de Filología Hispánica	4 (36.36%)
Licenciatura de Filología Inglesa	4 (66.67%)
Licenciatura de Filología Inglesa y Diplomatura de Turismo	12 (40.00%)
Licenciatura de Historia del Arte	11 (73.33%)
Licenciatura de Humanidades	0 (0.00%)
Licenciatura de Psicología	20 (19.61%)
Licenciatura de Psicopedagogía	12 (35.29%)
Licenciatura de Química	6 (46.15%)
Licenciaturas de Derecho y Administración y Dirección de Empresas	13 (46.43%)
Maestro/a: Especialidad de Educación Física	62 (81.58%)
Maestro/a: Especialidad de Educación Infantil	99 (90.00%)
Maestro/a: Especialidad de Educación Musical	13 (44.83%)
Maestro/a: Especialidad de Educación Primaria	64 (64.65%)
Maestro/a: Especialidad de Lengua Extranjera	42 (75.00%)

Tabla 5. Titulados/as que han obtenido el título en el tiempo estipulado en el plan de estudios que han cursado agrupados por ramas de titulaciones

Rama	Curso por año
Ciencias de la Salud	175 (91.15%)
Experimentales	22 (26.83%)
Humanidades	31 (44.93%)
Sociales y Jurídicas	526 (53.56%)
Técnicas	69 (17.08%)
<b>TOTAL</b>	<b>823 (46,71%)</b>



Si se considera la totalidad de titulados/as encuestados/as, se puede observar que el porcentaje medio de titulados/as que han completado sus estudios en el plazo marcado en su plan de estudios es del 46.71%, lo que ha supuesto un incremento positivo de casi 4 puntos respecto al año anterior, pasando del 42.83% al 46.71%. En cuatro de las ramas analizadas se produce un aumento del número de estudiantes que obtienen su título en el tiempo establecido en su plan de estudios y, por el contrario, en las titulaciones de la rama Técnica, caracterizadas por el escaso porcentaje de estudiantes que finalizan sus estudios en el plazo establecido, se produce un decremento del 21.25% al 17.08%. Es destacable remarcar que el 91.15% de los/as titulados/as de Ciencias de la Salud han terminado en el plazo establecido frente al 88.35% del año anterior; los/as titulados/as de la rama de Ciencias Sociales y Jurídicas se sitúan en el 53.56% frente al 45.05% del curso anterior, experimentando un incremento de 8.5 puntos; en Humanidades nos encontramos un 44.93% frente al 39.29% del año anterior y en Experimentales un 26.83% frente al 19.84% del informe anterior.

## TIEMPO MEDIO ADICIONAL DE FINALIZACIÓN DE LOS ESTUDIOS

La variable que se relaciona directamente con la anterior es el tiempo medio adicional que han necesitado los/as egresados/as para finalizar los estudios (Tablas 6 y 7; Figuras 4 y 5). La variable de tiempo adicional sigue poniendo de manifiesto, de acuerdo con la Figura 5, que los/as egresados/as de la rama de Ciencias de la Salud son los que necesitan menos tiempo adicional para finalizar sus estudios (0.12 años). Los/as titulados/as de la rama Técnica invierten como media más de dos años adicionales para finalizar sus estudios (2.38 años), los/as egresados/as de la rama de Experimentales alrededor de un año y tres cuartos (1.74 años), los/as de la rama de Humanidades se mantienen en niveles similares a los del año anterior con poco más de un año (1.1 años) y los/as de Sociales y Jurídicas necesitan menos de un año adicional (0.83 años). Como dato positivo nos encontramos la tendencia decreciente en el tiempo medio adicional invertido por los/as titulados/as de las ramas de Sociales y Jurídicas, Ciencias de la Salud y Experimentales, destacando esta última rama en la cual el tiempo adicional medio para finalizar sus estudios disminuye de 2 a 1.74 años. Por el contrario los/as titulados/as de la rama Técnica experimentan un incremento del tiempo medio de finalización de 2.12 a 2.38 años, rompiendo con la tendencia decreciente del año anterior.

Tabla 6. Distribución de egresados/as según el tiempo adicional invertido en la finalización de cada una de las titulaciones

Titulación	Curso por año	1 año adicional	2 años adicionales	3 años adicionales	4 años adicionales	5 años adicionales o más
Diplomatura de Ciencias Empresariales (Plan 2000)	40 (38.83%)	27 (26.21%)	15 (14.56%)	2 (1.94%)	0 (0.00%)	19 (18.45%)
Diplomatura de Enfermería	120 (89.55%)	11 (8.21%)	2 (1.49%)	1 (0.75%)	0 (0.00%)	0 (0.00%)
Diplomatura de Estadística	2 (40.00%)	2 (40.00%)	0 (0.00%)	0 (0.00%)	0 (0.00%)	1 (20.00%)
Diplomatura de Estadística y la Ingeniería Técnica de Informática de Gestión	3 (75.00%)	0 (0.00%)	0 (0.00%)	1 (25.00%)	0 (0.00%)	0 (0.00%)
Diplomatura de Fisioterapia	55 (94.83%)	2 (3.45%)	0 (0.00%)	1 (1.72%)	0 (0.00%)	0 (0.00%)
Diplomatura de Gestión y Administración Pública	8 (40.00%)	7 (35.00%)	3 (15.00%)	0 (0.00%)	1 (5.00%)	1 (5.00%)
Diplomatura de Relaciones Laborales	17 (38.64%)	14 (31.82%)	5 (11.36%)	2 (4.55%)	1 (2.27%)	5 (11.36%)
Diplomatura de Turismo	10 (30.30%)	16 (48.48%)	5 (15.15%)	2 (6.06%)	0 (0.00%)	0 (0.00%)
Diplomatura en Trabajo Social	53 (63.10%)	24 (28.57%)	6 (7.14%)	0 (0.00%)	0 (0.00%)	1 (1.19%)

Titulación	Curso por año	1 año adicional	2 años adicionales	3 años adicionales	4 años adicionales	5 años adicionales o más
I.T. Minas Especialidades de Explotación de Minas y Sondeos y Prospecciones Mineras	1 (50.00%)	1 (50.00%)	0 (0.00%)	0 (0.00%)	0 (0.00%)	0 (0.00%)
I.T.I. Especialidades de Electricidad y Electrónica Industrial	0 (0.00%)	1 (100.00%)	0 (0.00%)	0 (0.00%)	0 (0.00%)	0 (0.00%)
Ingeniería de Geodesia y Cartografía	0 (0.00%)	1 (50.00%)	0 (0.00%)	0 (0.00%)	0 (0.00%)	1 (50.00%)
Ingeniería de Informática	9 (50.00%)	7 (38.89%)	2 (11.11%)	0 (0.00%)	0 (0.00%)	0 (0.00%)
Ingeniería de Organización Industrial	0 (0.00%)	3 (37.50%)	1 (12.50%)	0 (0.00%)	1 (12.50%)	3 (37.50%)
Ingeniería de Telecomunicación	4 (50.00%)	2 (25.00%)	1 (12.50%)	1 (12.50%)	0 (0.00%)	0 (0.00%)
Ingeniería Industrial	8 (38.10%)	12 (57.14%)	1 (4.76%)	0 (0.00%)	0 (0.00%)	0 (0.00%)
Ingeniería Técnica de Informática de Gestión	6 (11.32%)	10 (18.87%)	12 (22.64%)	11 (20.75%)	7 (13.21%)	7 (13.21%)
Ingeniería Técnica de Minas: Especialidad de Explotación de Minas	4 (22.22%)	6 (33.33%)	6 (33.33%)	2 (11.11%)	0 (0.00%)	0 (0.00%)
Ingeniería Técnica de Minas: Especialidad de Recursos Energéticos Combustibles y Explosivos	1 (8.33%)	3 (25.00%)	3 (25.00%)	1 (8.33%)	1 (8.33%)	3 (25.00%)
Ingeniería Técnica de Minas: Especialidad de Sondeos y Prospecciones Mineras	4 (66.67%)	1 (16.67%)	0 (0.00%)	0 (0.00%)	0 (0.00%)	1 (16.67%)
Ingeniería Técnica de Topografía	2 (3.57%)	7 (12.50%)	5 (8.93%)	10 (17.86%)	5 (8.93%)	27 (48.21%)
Ingeniería Técnica en Telecomunicaciones: Especialidad de Telemática	1 (3.23%)	10 (32.26%)	2 (6.45%)	6 (19.35%)	5 (16.13%)	7 (22.58%)
Ingeniería Técnica Industrial: Especialidad de Electricidad (Jaén)	4 (11.43%)	9 (25.71%)	7 (20.00%)	7 (20.00%)	1 (2.86%)	7 (20.00%)
Ingeniería Técnica Industrial: Especialidad de Electricidad (Linares)	2 (16.67%)	1 (8.33%)	4 (33.33%)	1 (8.33%)	2 (16.67%)	2 (16.67%)
Ingeniería Técnica Industrial: Especialidad de Electrónica Industrial	2 (5.88%)	4 (11.76%)	6 (17.65%)	7 (20.59%)	7 (20.59%)	8 (23.53%)
Ingeniería Técnica Industrial: Especialidad de Mecánica (Jaén)	1 (3.45%)	5 (17.24%)	11 (37.93%)	5 (17.24%)	2 (6.90%)	5 (17.24%)
Ingeniería Técnica Industrial: Especialidad de Mecánica (Linares)	1 (3.70%)	3 (11.11%)	6 (22.22%)	4 (14.81%)	8 (29.63%)	5 (18.52%)
Ingeniería Técnica Industrial: Especialidad de Química Industrial	19 (61.29%)	2 (6.45%)	3 (9.68%)	1 (3.23%)	2 (6.45%)	4 (12.90%)
Licenciatura de Administración y Dirección de Empresas	17 (29.31%)	21 (36.21%)	8 (13.79%)	8 (13.79%)	0 (0.00%)	4 (6.90%)
Licenciatura de Biología	7 (21.21%)	10 (30.30%)	6 (18.18%)	2 (6.06%)	2 (6.06%)	6 (18.18%)
Licenciatura de Ciencias Ambientales	4 (14.81%)	7 (25.93%)	9 (33.33%)	5 (18.52%)	2 (7.41%)	0 (0.00%)
Licenciatura de Ciencias del Trabajo (Plan 2002)	16 (57.14%)	12 (42.86%)	0 (0.00%)	0 (0.00%)	0 (0.00%)	0 (0.00%)
Licenciatura de Derecho	40 (51.28%)	20 (25.64%)	7 (8.97%)	8 (10.26%)	1 (1.28%)	2 (2.56%)
Licenciatura de Filología Hispánica	4 (36.36%)	0 (0.00%)	4 (36.36%)	3 (27.27%)	0 (0.00%)	0 (0.00%)
Licenciatura de Filología Inglesa	4 (66.67%)	0 (0.00%)	0 (0.00%)	1 (16.67%)	0 (0.00%)	1 (16.67%)
Licenciatura de Filología Inglesa y Diplomatura de Turismo	12 (40.00%)	16 (53.33%)	2 (6.67%)	0 (0.00%)	0 (0.00%)	0 (0.00%)
Licenciatura de Historia del Arte	11 (73.33%)	4 (26.67%)	0 (0.00%)	0 (0.00%)	0 (0.00%)	0 (0.00%)
Licenciatura de Humanidades	0 (0.00%)	1 (14.29%)	0 (0.00%)	1 (14.29%)	2 (28.57%)	3 (42.86%)
Licenciatura de Psicología	20 (19.61%)	39 (38.24%)	21 (20.59%)	12 (11.76%)	7 (6.86%)	3 (2.94%)
Licenciatura de Psicopedagogía	12 (35.29%)	15 (44.12%)	3 (8.82%)	2 (5.88%)	2 (5.88%)	0 (0.00%)
Licenciatura de Química	6 (46.15%)	1 (7.69%)	1 (7.69%)	4 (30.77%)	1 (7.69%)	0 (0.00%)
Licenciaturas de Derecho y Administración y Dirección de Empresas	13 (46.43%)	8 (28.57%)	7 (25.00%)	0 (0.00%)	0 (0.00%)	0 (0.00%)
Maestro/a: Especialidad de Educación Física	62 (81.58%)	13 (17.11%)	1 (1.32%)	0 (0.00%)	0 (0.00%)	0 (0.00%)
Maestro/a: Especialidad de Educación Infantil	99 (90.00%)	8 (7.27%)	2 (1.82%)	1 (0.91%)	0 (0.00%)	0 (0.00%)
Maestro/a: Especialidad de Educación Musical	13 (44.83%)	9 (31.03%)	4 (13.79%)	2 (6.90%)	0 (0.00%)	1 (3.45%)
Maestro/a: Especialidad de Educación Primaria	64 (64.65%)	26 (26.26%)	7 (7.07%)	2 (2.02%)	0 (0.00%)	0 (0.00%)
Maestro/a: Especialidad de Lengua Extranjera	42 (75.00%)	12 (21.43%)	0 (0.00%)	2 (3.57%)	0 (0.00%)	0 (0.00%)



Tabla 7. Tiempo adicional necesario en función de la rama de titulación considerada

Rama	Curso por año	1 año adicional	2 años adicionales	3 años adicionales	4 años adicionales	5 años adicionales o más
Ciencias de la Salud	175 (91.15%)	13 (6.77%)	2 (1.04%)	2 (1.04%)	0 (0.00%)	0 (0.00%)
Experimentales	22 (26.83%)	20 (24.39%)	16 (19.51%)	12 (14.63%)	5 (6.10%)	7 (8.54%)
Humanidades	31 (44.93%)	21 (30.43%)	6 (8.70%)	5 (7.25%)	2 (2.90%)	4 (5.80%)
Sociales y Jurídicas	526 (53.56%)	271 (27.60%)	94 (9.57%)	43 (4.38%)	12 (1.22%)	36 (3.67%)
Técnicas	69 (17.08%)	88 (21.78%)	70 (17.33%)	56 (13.86%)	41 (10.15%)	80 (19.80%)

Figura 4: Tiempo medio adicional empleado por los egresados/as en finalizar sus estudios con respecto al definido en su plan de estudios por titulaciones

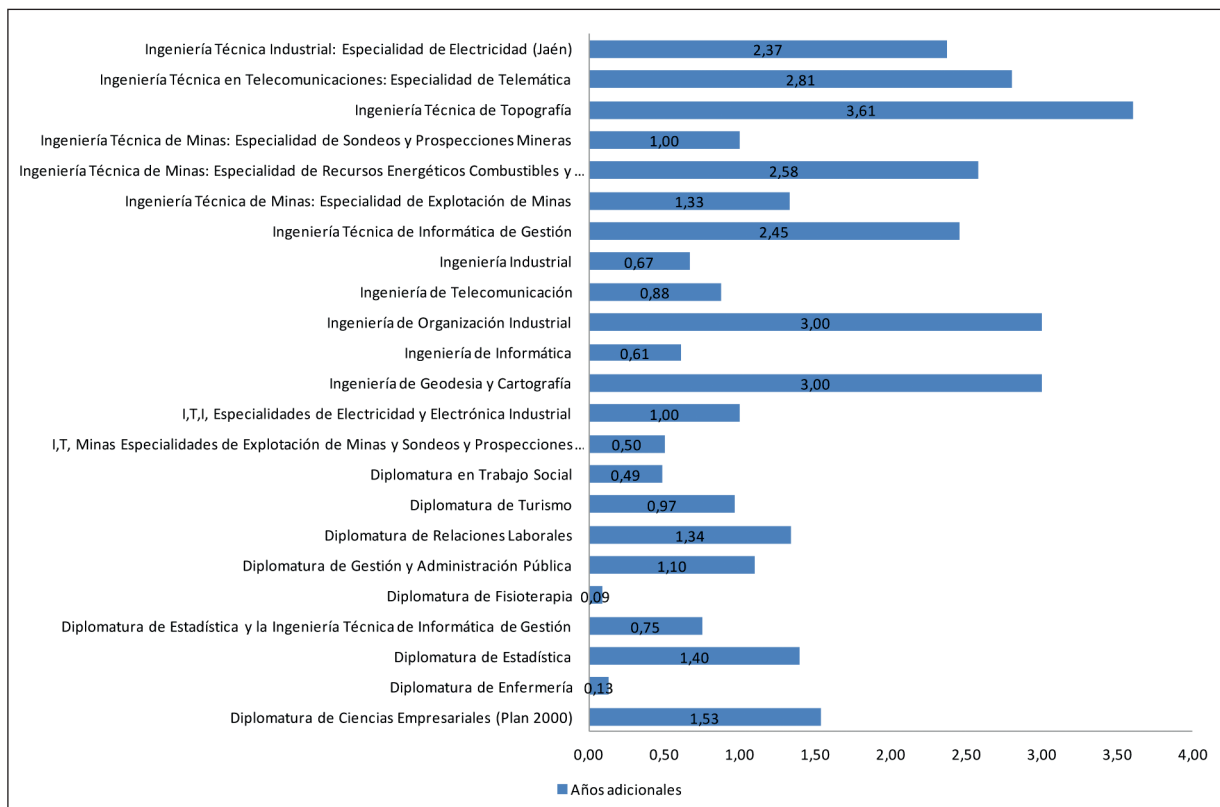



Figura 5: Tiempo medio adicional empleado por los egresados/as en finalizar sus estudios por ramas



## DISTRIBUCIÓN DE LOS/AS TITULADOS/AS SEGÚN LA CALIFICACIÓN MEDIA DEL EXPEDIENTE

Una variable fundamental a considerar para analizar los datos anteriores son las propias calificaciones de los/as egresados/as, que además les pueden condicionar una futura incorporación en el mercado laboral al tratarse el expediente académico de la primera tarjeta de presentación del titulado/a en la búsqueda de un trabajo, sobre todo si se trata de un trabajo por cuenta ajena y, especialmente, si pretende incorporarse a tareas investigadoras (Tablas 8 y 9).

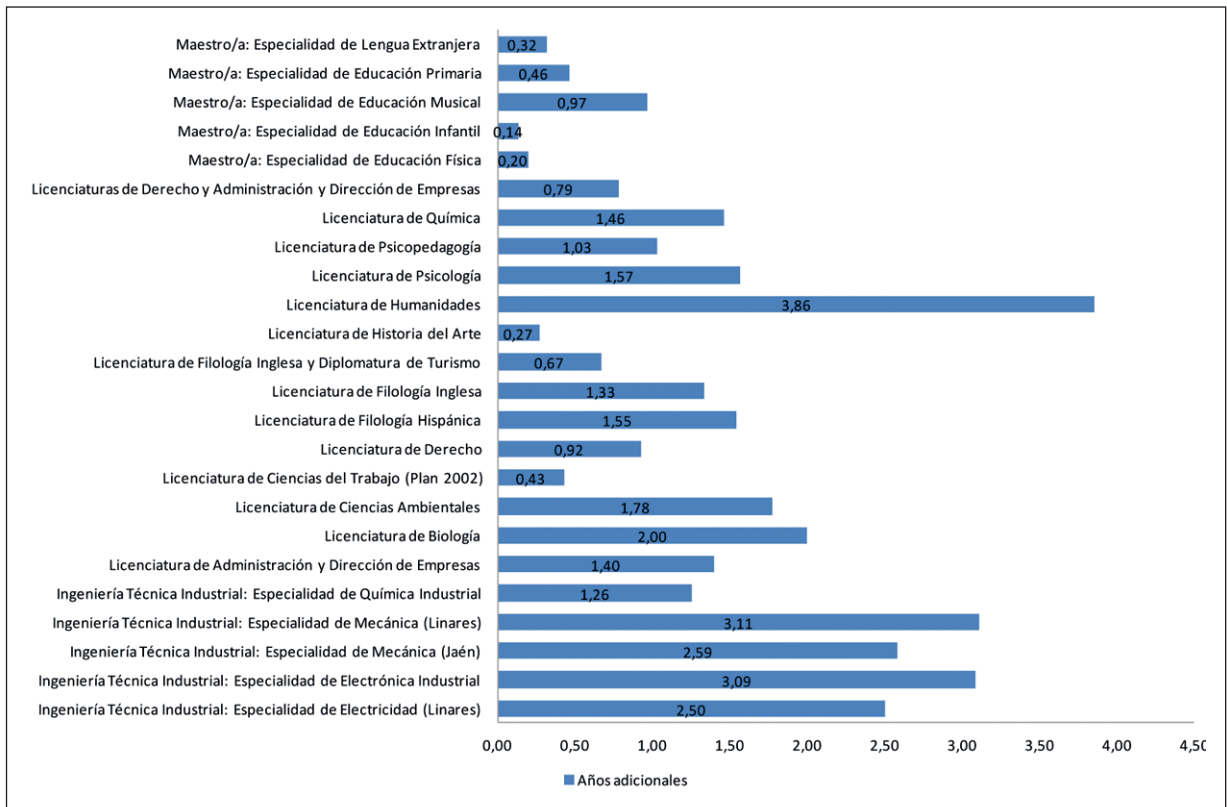
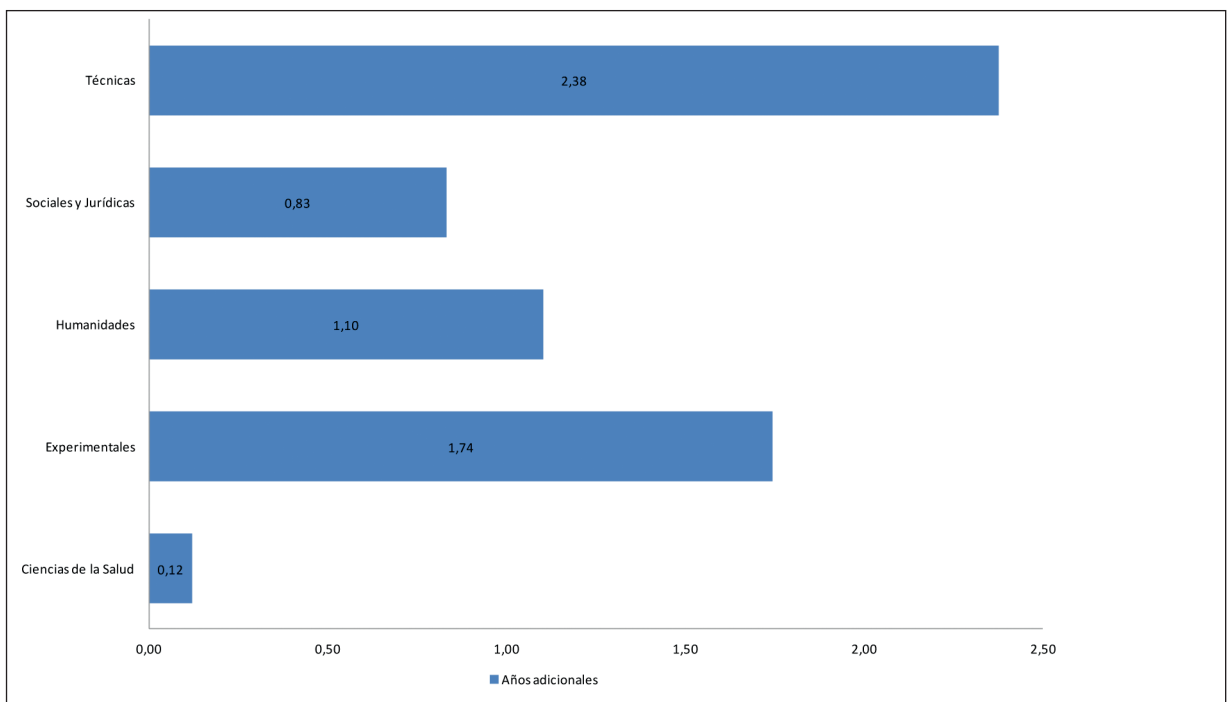
Tabla 8. Distribución de titulados/as según la calificación media de su expediente

Titulación	Aprobado (entre 1 y 2 puntos)	Notable (entre 2 y 3 puntos)	Sobresaliente (entre 3 y 4 puntos)	Matrícula de Honor (4 puntos)	No la recuerdo
Diplomatura de Ciencias Empresariales (Plan 2000)	137	3	0	0	0
Diplomatura de Enfermería	126	31	1	0	0
Diplomatura de Estadística	5	1	0	0	0
Diplomatura de Estadística y la Ingeniería Técnica de Informática de Gestión	3	4	0	0	0
Diplomatura de Fisioterapia	23	41	5	0	0
Diplomatura de Gestión y Administración Pública	21	3	0	0	0
Diplomatura de Relaciones Laborales	59	1	0	0	0
Diplomatura de Turismo	61	6	0	0	0
Diplomatura en Trabajo Social	111	15	1	0	0
I.T. Minas Especialidades de Explotación de Minas y Sondeos y Prospecciones Mineras	2	0	0	0	0
I.T.I. Especialidades de Electricidad y Electrónica Industrial	0	1	0	0	0
I.T.I. Especialidades de Electrónica Industrial y Mecánica	0	1	0	0	0
Ingeniería de Geodesia y Cartografía	8	3	1	0	0
Ingeniería de Informática	10	15	1	0	0
Ingeniería de Organización Industrial	10	0	0	0	0
Ingeniería de Telecomunicación	6	3	0	0	0
Ingeniería Industrial	25	2	0	0	0
Ingeniería Técnica de Informática de Gestión	55	6	0	0	0
Ingeniería Técnica de Minas: Especialidad de Explotación de Minas	19	1	0	0	0
Ingeniería Técnica de Minas: Especialidad de Recursos Energéticos Combustibles y Explosivos	13	0	0	0	0
Ingeniería Técnica de Minas: Especialidad de Sondeos y Prospecciones Mineras	6	2	0	0	0
Ingeniería Técnica de Topografía	55	2	0	0	0
Ingeniería Técnica en Telecomunicaciones: Especialidad de Telemática	35	1	0	0	0
Ingeniería Técnica Industrial: Especialidad de Electricidad (Jaén)	43	1	0	0	0
Ingeniería Técnica Industrial: Especialidad de Electricidad (Linares)	17	0	0	0	0
Ingeniería Técnica Industrial: Especialidad de Electrónica Industrial	40	2	0	0	0
Ingeniería Técnica Industrial: Especialidad de Mecánica (Jaén)	34	1	0	0	0
Ingeniería Técnica Industrial: Especialidad de Mecánica (Linares)	39	0	0	0	0
Ingeniería Técnica Industrial: Especialidad de Química Industrial	52	11	0	0	0
Licenciatura de Administración y Dirección de Empresas	73	6	2	0	0
Licenciatura de Biología	38	2	2	0	0
Licenciatura de Ciencias Ambientales	29	2	0	0	0
Licenciatura de Ciencias del Trabajo (Plan 2002)	22	10	0	0	0
Licenciatura de Derecho	77	14	0	0	0
Licenciatura de Filología Hispánica	9	3	1	0	0
Licenciatura de Filología Inglesa	3	3	0	0	0
Licenciatura de Filología Inglesa y Diplomatura de Turismo	34	4	0	0	0

Titulación	Aprobado (entre 1 y 2 puntos)	Notable (entre 2 y 3 puntos)	Sobresaliente (entre 3 y 4 puntos)	Matrícula de Honor (4 puntos)	No la recuerdo
Licenciatura de Historia del Arte	15	3	0	0	0
Licenciatura de Humanidades	8	2	0	0	0
Licenciatura de Psicología	119	6	0	0	0
Licenciatura de Psicopedagogía	26	16	0	0	0
Licenciatura de Química	10	2	1	0	0
Licenciaturas de Derecho y Administración y Dirección de Empresas	25	9	0	0	0
Maestro/a: Especialidad de Educación Física	71	24	0	0	0
Maestro/a: Especialidad de Educación Infantil	97	30	0	0	0
Maestro/a: Especialidad de Educación Musical	22	9	0	0	0
Maestro/a: Especialidad de Educación Primaria	99	16	0	0	0
Maestro/a: Especialidad de Lengua Extranjera	62	21	3	0	0

Tabla 9. Distribución de calificaciones de expediente por ramas de titulaciones

Rama	Aprobado (entre 1 y 2 puntos)	Notable (entre 2 y 3 puntos)	Sobresaliente (entre 3 y 4 puntos)	Matrícula de Honor (4 puntos)	No la recuerdo
Ciencias de la Salud	149	72	6	0	0
Experimentales	85	11	3	0	0
Humanidades	69	15	1	0	0
Sociales y Jurídicas	1082	189	6	0	0
Técnicas	469	52	2	0	0
<b>TOTAL</b>	<b>1854</b> (83.85%)	<b>339</b> (15.33%)	<b>18</b> (0.81%)	<b>0</b> (0.00%)	<b>0</b> (0.00%)

En las tablas anteriores se puede observar que casi el 84% de los/as titulados/as que han cursado sus estudios en la Universidad de Jaén obtienen una calificación media de aprobado, habiéndose experimentado un decremento de 2.1 puntos respecto al año anterior. Esta disminución se ha trasladado fundamentalmente en favor del aumento de 2 puntos de los/as egresados/as que han obtenido una calificación media de notable (de 13.32% del año anterior al 15.33% del actual). Apenas existen expedientes destacados (sobresaliente o matrícula de honor), si bien los pocos que encontramos aparecen en su mayor parte en las ramas de Ciencias de la Salud y Ciencias Sociales y Jurídicas.

## DISTRIBUCIÓN DE EGRESADOS/AS EN FUNCIÓN DE LA BECA DE MOVILIDAD QUE HAN DISFRUTADO

La última variable considerada dentro del apartado de datos académicos hace referencia a las becas de movilidad que han disfrutado los/as titulados/as (Tablas 10 y 11).



Tabla 10. Distribución de egresados/as por titulaciones en función de la beca de movilidad que hayan disfrutado

Titulación	Erasmus	Hispanoamérica-Asia	Canadá-EEUU
Diplomatura de Ciencias Empresariales (Plan 2000)	13 (68.42%)	1 (5.26%)	5 (26.32%)
Diplomatura de Enfermería	2 (50.00%)	0 (0.00%)	2 (50.00%)
Diplomatura de Estadística	0	0	0
Diplomatura de Estadística y la Ingeniería Técnica de Informática de Gestión	0 (0.00%)	1 (100.00%)	0 (0.00%)
Diplomatura de Fisioterapia	1 (33.33%)	0 (0.00%)	2 (66.67%)
Diplomatura de Gestión y Administración Pública	2 (100.00%)	0 (0.00%)	0 (0.00%)
Diplomatura de Relaciones Laborales	1 (33.33%)	0 (0.00%)	2 (66.67%)
Diplomatura de Turismo	13 (92.86%)	1 (7.14%)	0 (0.00%)
Diplomatura en Trabajo Social	11 (73.33%)	0 (0.00%)	4 (26.67%)
I.T. Minas Especialidades de Explotación de Minas y Sondeos y Prospecciones Mineras	0	0	0
I.T.I. Especialidades de Electricidad y Electrónica Industrial	0	0	0
I.T.I. Especialidades de Electrónica Industrial y Mecánica	0	0	0
Ingeniería de Geodesia y Cartografía	1 (33.33%)	0 (0.00%)	2 (66.67%)
Ingeniería de Informática	2 (100.00%)	0 (0.00%)	0 (0.00%)
Ingeniería de Organización Industrial	0	0	0
Ingeniería de Telecomunicación	1 (100.00%)	0 (0.00%)	0 (0.00%)
Ingeniería Industrial	9 (81.82%)	2 (18.18%)	0 (0.00%)
Ingeniería Técnica de Informática de Gestión	11 (84.62%)	0 (0.00%)	2 (15.38%)
Ingeniería Técnica de Minas: Especialidad de Explotación de Minas	1 (50.00%)	0 (0.00%)	1 (50.00%)
Ingeniería Técnica de Minas: Especialidad de Recursos Energéticos Combustibles y Explosivos	0 (0.00%)	0 (0.00%)	1 (100.00%)
Ingeniería Técnica de Minas: Especialidad de Sondeos y Prospecciones Mineras	1 (100.00%)	0 (0.00%)	0 (0.00%)
Ingeniería Técnica de Topografía	13 (92.86%)	0 (0.00%)	1 (7.14%)
Ingeniería Técnica en Telecomunicaciones: Especialidad de Telemática	9 (75.00%)	0 (0.00%)	3 (25.00%)
Ingeniería Técnica Industrial: Especialidad de Electricidad (Jaén)	1 (50.00%)	0 (0.00%)	1 (50.00%)
Ingeniería Técnica Industrial: Especialidad de Electricidad (Linares)	0	0	0
Ingeniería Técnica Industrial: Especialidad de Electrónica Industrial	4 (66.67%)	0 (0.00%)	2 (33.33%)
Ingeniería Técnica Industrial: Especialidad de Mecánica (Jaén)	7 (100.00%)	0 (0.00%)	0 (0.00%)
Ingeniería Técnica Industrial: Especialidad de Mecánica (Linares)	4 (44.44%)	0 (0.00%)	5 (55.56%)
Ingeniería Técnica Industrial: Especialidad de Química Industrial	0 (0.00%)	0 (0.00%)	1 (100.00%)
Licenciatura de Administración y Dirección de Empresas	24 (85.71%)	3 (10.71%)	1 (3.57%)
Licenciatura de Biología	5 (55.56%)	0 (0.00%)	4 (44.44%)
Licenciatura de Ciencias Ambientales	8 (72.73%)	0 (0.00%)	3 (27.27%)
Licenciatura de Ciencias del Trabajo (Plan 2002)	2 (100.00%)	0 (0.00%)	0 (0.00%)
Licenciatura de Derecho	22 (95.65%)	0 (0.00%)	1 (4.35%)
Licenciatura de Filología Hispánica	1 (100.00%)	0 (0.00%)	0 (0.00%)
Licenciatura de Filología Inglesa	1 (33.33%)	2 (66.67%)	0 (0.00%)
Licenciatura de Filología Inglesa y Diplomatura de Turismo	19 (95.00%)	1 (5.00%)	0 (0.00%)
Licenciatura de Historia del Arte	2 (100.00%)	0 (0.00%)	0 (0.00%)
Licenciatura de Humanidades	1 (100.00%)	0 (0.00%)	0 (0.00%)
Licenciatura de Psicología	14 (58.33%)	0 (0.00%)	10 (41.67%)



Titulación	Erasmus	Hispanoamérica-Asia	Canadá-EEUU
Licenciatura de Psicopedagogía	3 (100.00%)	0 (0.00%)	0 (0.00%)
Licenciatura de Química	1 (100.00%)	0 (0.00%)	0 (0.00%)
Licenciaturas de Derecho y Administración y Dirección de Empresas	10 (66.67%)	4 (26.67%)	1 (6.67%)
Maestro/a: Especialidad de Educación Física	5 (71.43%)	0 (0.00%)	2 (28.57%)
Maestro/a: Especialidad de Educación Infantil	0 (0.00%)	0 (0.00%)	3 (100.00%)
Maestro/a: Especialidad de Educación Musical	4 (80.00%)	0 (0.00%)	1 (20.00%)
Maestro/a: Especialidad de Educación Primaria	4 (66.67%)	0 (0.00%)	2 (33.33%)
Maestro/a: Especialidad de Lengua Extranjera	12 (80.00%)	3 (20.00%)	0 (0.00%)

Tabla 11. Distribución de titulados/as en función de la beca de movilidad que han disfrutado agrupados por ramas de titulaciones

Rama	Erasmus	Hispanoamérica-Asia	Canadá-EEUU
Ciencias de la Salud	3 (42.86%)	0 (0.00%)	4 (57.14%)
Experimentales	14 (63.64%)	1 (4.55%)	7 (31.82%)
Humanidades	24 (88.89%)	3 (11.11%)	0 (0.00%)
Sociales y Jurídicas	140 (76.09%)	12 (6.52%)	32 (17.39%)
Técnicas	64 (75.29%)	2 (2.35%)	19 (22.35%)
<b>TOTAL</b>	<b>245 (75.38%)</b>	<b>18 (5.54%)</b>	<b>62 (19.08%)</b>

La primera conclusión que se puede extraer de estos datos es que de la totalidad de estudiantes egresados/as de la Universidad de Jaén que han disfrutado de una beca de movilidad un 75.38% han sido Erasmus. Les siguen las becas con destino a Canadá-EEUU con un 19.08% y, por último, las becas a Hispanoamérica-Asia que ascienden al 5.54%. Respecto al curso anterior se aprecia un descenso de las becas Erasmus (del 84.47% al 75.38%) y de las becas con destino a Hispanoamérica-Asia (del 8.33% al 5.54%) en favor del destino Canadá-EEUU que experimenta un incremento de casi 12 puntos. Es importante resaltar que se produce un incremento del número total de titulados/as que han disfrutado una beca de movilidad respecto al curso anterior al aumentar de 264 a 325 los/as beneficiarios/as.

## SITUACIÓN LABORAL ANTERIOR A LA FINALIZACIÓN DE LOS ESTUDIOS

Cualquier análisis de los resultados alcanzados por los/as titulados/as debe considerar necesariamente la posibilidad de que durante la realización de sus estudios éstos se hayan simultaneado con algún tipo de trabajo que los haya llevado a una dedicación parcial a los mismos. Para establecer esta situación se han realizado diferentes preguntas a los/as encuestados/as de las que aquí se reflejan las siguientes consultas:

- Distribución de titulados/as de cada titulación que han realizado trabajos remunerados durante la carrera (Figuras 6 y 7).
- Distribución de titulados/as en función del número medio de contratos que disfrutaron (Figura 8).
- Distribución de egresados/as en función del contrato más importante durante los estudios (Tabla 12).



- Distribución de titulados/as que simultanearon estudios y trabajo en función del motivo principal que les llevó a trabajar (Tabla 13).

Figura 6: Distribución de titulados/as en función de si han realizado o no trabajos remunerados durante sus estudios universitarios



Figura 7: Distribución de titulados/as en función de si han realizado o no trabajos remunerados durante sus estudios universitarios agrupados por ramas de titulaciones



De los gráficos anteriores se deduce que el porcentaje de egresados/as que en algún momento han simultaneado sus estudios con la realización de trabajos remunerados es del 39% sobre el total de titulados/as encuestados/as (1.723), habiéndose producido un decremento de 2.74 puntos respecto al año anterior. Este porcentaje sigue siendo más elevado en las titulaciones Técnicas que de media representan el 55.1% (221 sobre 401 titulados/as), seguido de la rama de Experimentales con el 47.6%, Ciencias Sociales y Jurídicas 36.2% y Humanidades 34.8%. El porcentaje más bajo se registra en las titulaciones de Ciencias de la Salud (19.9%). Comparando los porcentajes de egresados/as que han simultaneado estudios y trabajo con los del año anterior comprobamos que ha disminuido el porcentaje en las ramas de Humanidades (8 puntos), Ciencias Sociales y Jurídicas (6 puntos) y Ciencias de la Salud (2 puntos) y, por el contrario, ha aumentado en la rama Técnica (4 puntos) y de Experimentales (1 punto).

Otras variables a considerar son el número de contratos disfrutados durante la realización de sus estudios y la propia importancia de los mismos que se muestran a nivel de ramas de titulaciones en la Figura 8 y en las Tablas 12 y 13.

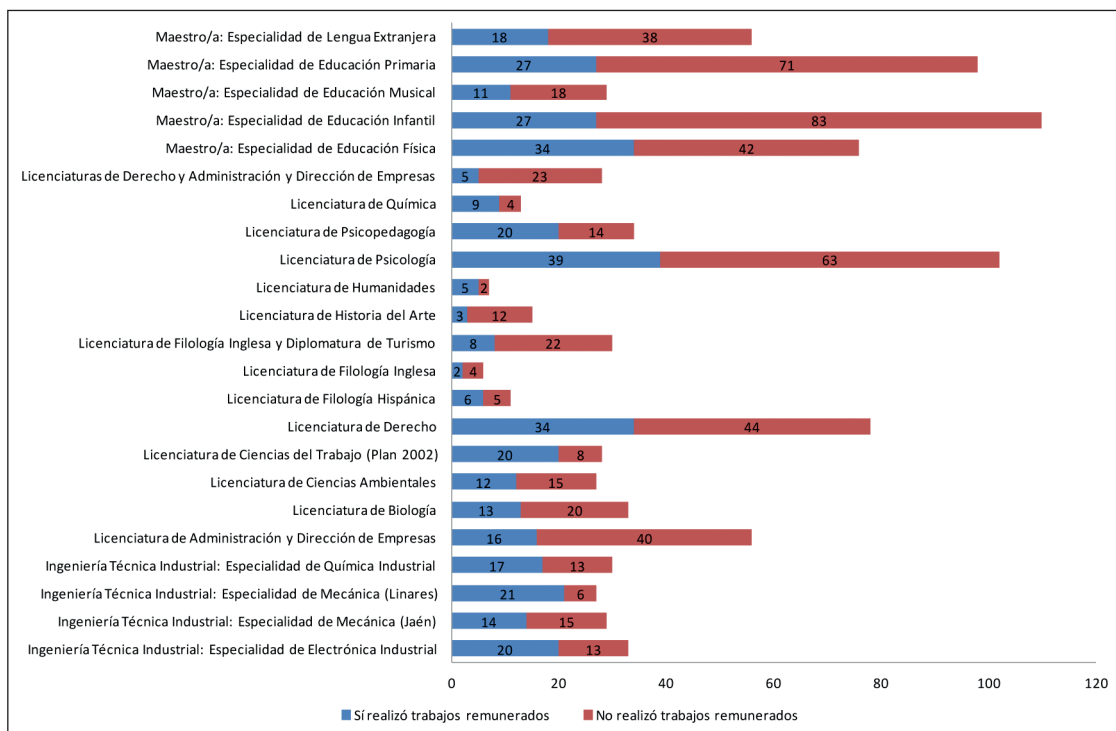
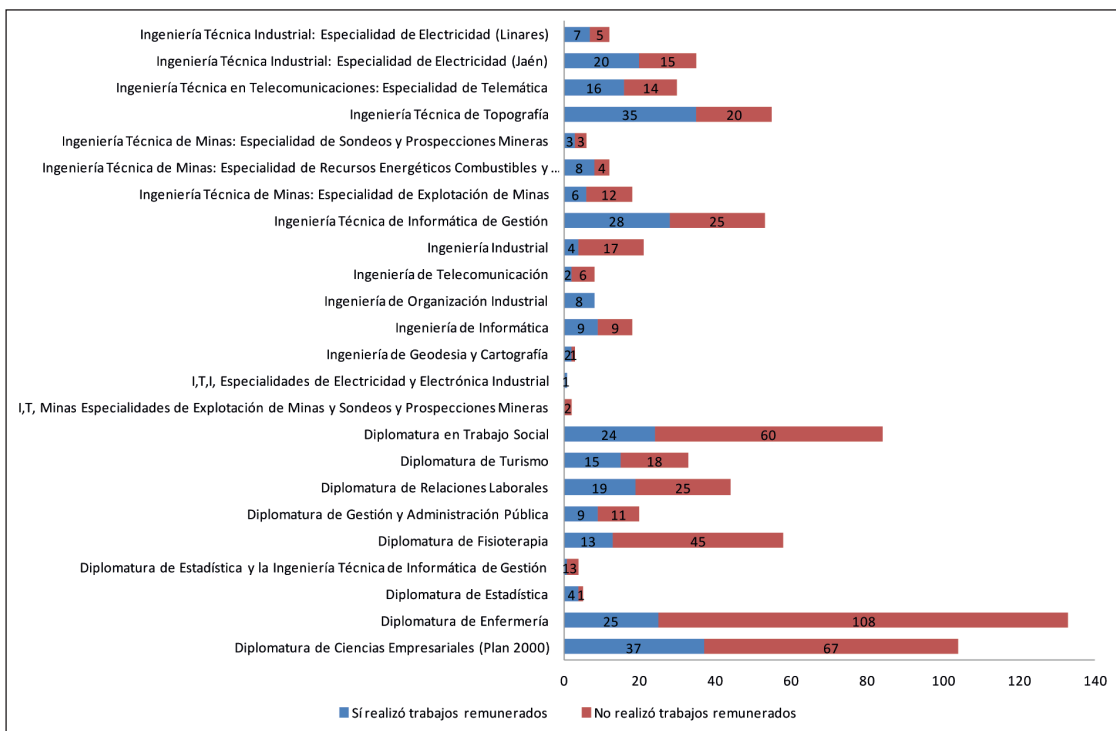
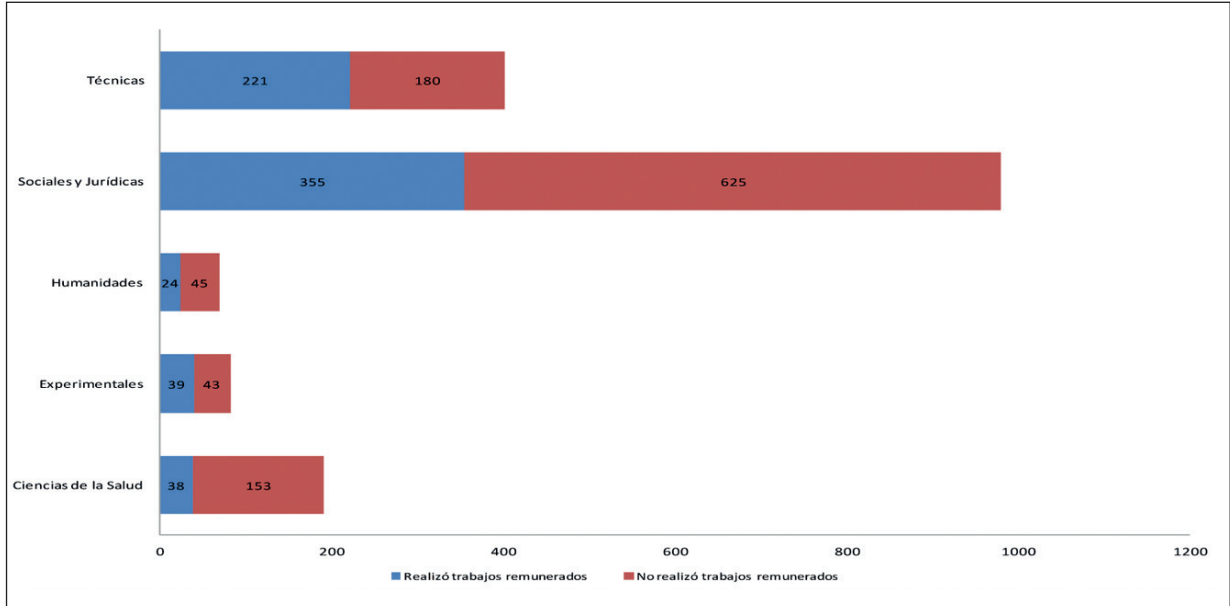
Figura 8. Número medio de contratos disfrutados durante la realización de sus estudios



Tabla 12. Titulados/as por ramas de titulación en función del contrato más importante durante los estudios

Rama	Contrato indefinido a tiempo completo	Contrato indefinido a tiempo parcial	Contrato temporal a tiempo completo	Contrato temporal a tiempo parcial	Contrato de formación o en prácticas, beca o similar	Sin contrato	Autoempleado	Empresario con asalariado a su cargo	Funcionario
Ciencias de la Salud	7 (17.95%)	3 (7.69%)	8 (20.51%)	10 (25.64%)	0 (0.00%)	9 (23.08%)	1 (2.56%)	1 (2.56%)	0 (0.00%)
Experimentales	3 (7.50%)	3 (7.50%)	4 (10.00%)	19 (47.50%)	3 (7.50%)	5 (12.50%)	1 (2.50%)	1 (2.50%)	1 (2.50%)
Humanidades	3 (12.50%)	0 (0.00%)	3 (12.50%)	12 (50.00%)	2 (8.33%)	4 (16.67%)	0 (0.00%)	0 (0.00%)	0 (0.00%)
Sociales y Jurídicas	35 (9.72%)	12 (3.33%)	57 (15.83%)	171 (47.50%)	3 (0.83%)	54 (15.00%)	6 (1.67%)	6 (1.67%)	16 (4.44%)
Técnicas	33 (14.29%)	6 (2.60%)	55 (23.81%)	49 (21.21%)	19 (8.23%)	47 (20.35%)	10 (4.33%)	10 (4.33%)	2 (0.87%)
<b>TOTAL</b>	<b>81 (11.67%)</b>	<b>24 (3.46%)</b>	<b>127 (18.30%)</b>	<b>261 (37.61%)</b>	<b>27 (3.89%)</b>	<b>119 (17.15%)</b>	<b>18 (2.59%)</b>	<b>18 (2.59%)</b>	<b>19 (2.74%)</b>

La tipología de los contratos disfrutados varía de forma significativa en cada rama de titulaciones. Con carácter general el contrato más habitual antes de la finalización de los estudios es el temporal –a tiempo completo y tiempo parcial– aglutinando el 55.91% de los contratos y experimentando la suma de ambas modalidades un incremento de 3.53 puntos respecto a las cifras del año anterior. De éstos destaca el contrato a tiempo parcial con el 37.61% frente al 18.30% del tiempo completo, acentuándose el aumento de los contratos temporales a tiempo parcial en casi 10 puntos al pasar del 27.84% del año anterior al 37.61% del actual, aunque se observan diferencias en función de las ramas de titulaciones en ambos tipos de contratos. Es importante el número de titulados/as que han realizado trabajos remunerados sin disponer de ningún tipo de contrato (17.15%) disminuyendo 1.72 puntos con respecto al año anterior. Aunque poco significativo continua la tendencia alcista los/as titulados/as autoempleados/as respecto a los/

as del informe anterior al pasar del 2.11% al 2.59%. Se puede destacar el aumento del número de titulados/as que han tenido un contrato indefinido a tiempo completo al pasar del 8.58% al 11.67% actual, el descenso del número de egresados/as que realizaron un contrato de formación o en prácticas, beca o similar que disminuye del 7.26% al 3.89% actual y el ligero descenso del número de titulados/as funcionarios/as que pasa del 3.56% al 2.74% actual.

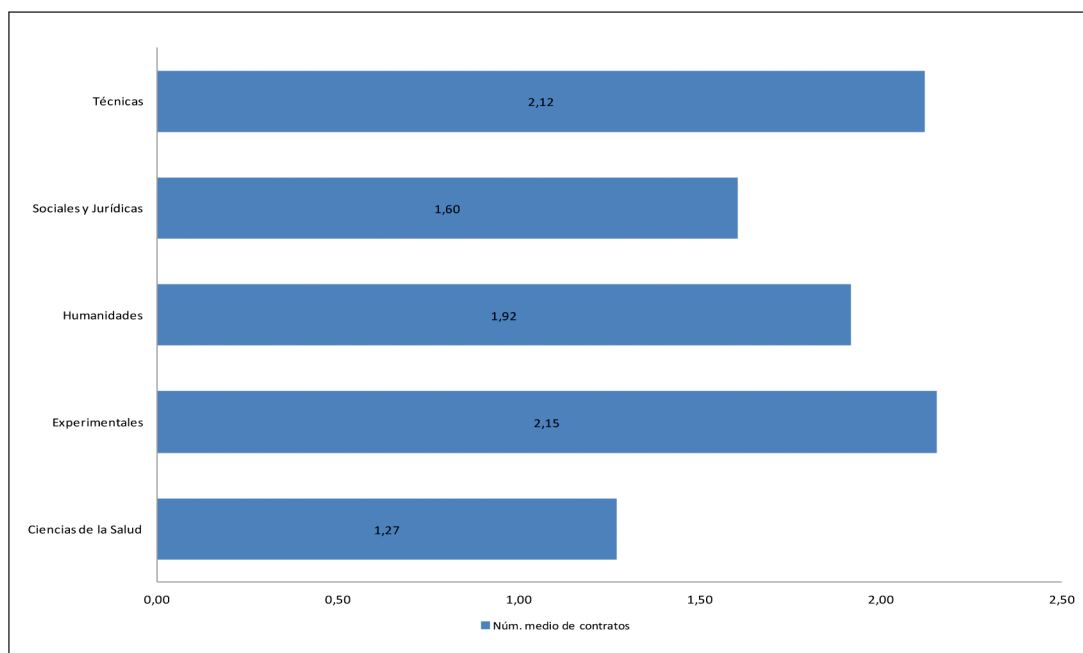
De acuerdo con los datos reflejados en la Tabla 13 se desprende que las circunstancias que llevaron a los estudiantes a simultanear trabajo con estudios fueron, en todos los casos, de tipo económico con valores porcentuales que oscilan entre el 68% y el 83% según las diferentes ramas. Los/as egresados/as que apostaron por un trabajo mientras estudiaban para mejorar las posibilidades de inserción laboral se sitúan en torno al 20% de media (con un rango entre el 7.7% y 22.6% según las ramas). Concluimos que ha disminuido el número de titulados/as que simultanearon trabajo con estudios para mejorar sus posibilidades de inserción laboral (del 23.82% al 20.12% actual) en favor, principalmente, de razones económicas (que aumenta del 67.57% al 70.86% actual).

Tabla 13. Titulados/as por ramas de titulación que simultanearon trabajo remunerado y estudios en función del motivo principal que les llevó a trabajar

Rama	Mejorar las posibilidades de inserción laboral	Económico	Otro
Ciencias de la Salud	4 (10.53%)	26 (68.42%)	8 (21.05%)
Experimentales	3 (7.69%)	32 (82.05%)	4 (10.26%)
Humanidades	3 (12.50%)	20 (83.33%)	1 (4.17%)
Sociales y Jurídicas	76 (21.47%)	250 (70.62%)	28 (7.91%)
Técnicas	50 (22.62%)	151 (68.33%)	20 (9.05%)
<b>TOTAL</b>	<b>136 (20.12%)</b>	<b>479 (70.86%)</b>	<b>61 (9.02%)</b>

## MÉTODOS DE BÚSQUEDA DE EMPLEO

Los métodos empleados (y el tiempo necesario) por los/as egresados/as para alcanzar su primer (o sucesivos empleos) son una información de gran valor a la hora de tomar iniciativas desde la propia institución universitaria al objeto de facilitar la inserción laboral.

De acuerdo con la información recogida en las Tablas 14 y 15, los métodos de búsqueda empleados varían de forma significativa dependiendo de si se trata del primer, segundo o empleo actual. En el caso del primer empleo el método más utilizado se centra en la búsqueda de empleo a través de amigos, familiares y conocidos con un 36.09%, habiéndose producido un incremento de 12.36 puntos respecto al año anterior, desplazando el envío de currículum a empresas (con un porcentaje medio del 27.39%) como método de búsqueda del primer empleo, del primer puesto que ocupaba el año anterior al segundo del actual, con un retroceso de 13.29 puntos. En tercer lugar aparece Internet con un 11.30% como método para conseguir el primer empleo, superando a la búsqueda mediante la realización de prácticas en empresa, que el año anterior ocupaba el tercer puesto en este ranking, seguido de la búsqueda de empleo mediante bolsas de trabajo de colegios profesionales, universidad o de administraciones públicas con un 9.13% y en quinto lugar mediante prácticas de empresa con un 8.26%. Es destacable la situación de la rama de Humanidades en la que el 66.6% de los/as titulados/as buscan su primer empleo mediante contactos personales y el 33.3% mediante prácticas



en empresa. En las titulaciones de Ciencias de la Salud podemos destacar que el 50% de los/as egresados/as buscan su primer empleo mediante el envío de currículum a empresas, siendo considerable la diferencia con respecto al resto de ramas de titulaciones, donde este método no alcanza valores tan elevados.

Tabla 14. Importancia que posee cada método de búsqueda de empleo en la consecución del primer trabajo (sin incluir en trabajo actual) por titulaciones

Titulación	Anuncios en prensa	Envío de Currículum a empresas	Servicio Andaluz de Empleo/ INEM	Empresas de trabajo temporal o agencias privadas de colocación	Bolsas de trabajo de Colegios Profesionales, Universidad o de Administraciones Públicas	Internet	Prácticas de empresa	Contactos personales (amigos, conocidos, familiares)	Oposiciones
Diplomatura de Ciencias Empresariales (Plan 2000)	0 (0.00%)	1 (20.00%)	0 (0.00%)	0 (0.00%)	0 (0.00%)	1 (20.00%)	1 (20.00%)	2 (40.00%)	0 (0.00%)
Diplomatura de Enfermería	0 (0.00%)	13 (68.42%)	0 (0.00%)	0 (0.00%)	5 (26.32%)	0 (0.00%)	0 (0.00%)	1 (5.26%)	0 (0.00%)
Diplomatura de Fisioterapia	0 (0.00%)	8 (34.78%)	3 (13.04%)	0 (0.00%)	1 (4.35%)	4 (17.39%)	2 (8.70%)	5 (21.74%)	0 (0.00%)
Diplomatura de Gestión y Administración Pública	0 (0.00%)	0 (0.00%)	0 (0.00%)	0 (0.00%)	0 (0.00%)	0 (0.00%)	0 (0.00%)	1 (100.00%)	0 (0.00%)
Diplomatura de Relaciones Laborales	0 (0.00%)	2 (33.33%)	0 (0.00%)	0 (0.00%)	0 (0.00%)	0 (0.00%)	0 (0.00%)	4 (66.67%)	0 (0.00%)
Diplomatura de Turismo	0 (0.00%)	1 (50.00%)	0 (0.00%)	0 (0.00%)	0 (0.00%)	0 (0.00%)	1 (50.00%)	0 (0.00%)	0 (0.00%)
Diplomatura en Trabajo Social	0 (0.00%)	4 (36.36%)	2 (18.18%)	0 (0.00%)	2 (18.18%)	1 (9.09%)	1 (9.09%)	1 (9.09%)	0 (0.00%)
Ingeniería de Informática	0 (0.00%)	0 (0.00%)	0 (0.00%)	0 (0.00%)	3 (60.00%)	1 (20.00%)	0 (0.00%)	1 (20.00%)	0 (0.00%)
Ingeniería de Telecomunicación	0 (0.00%)	0 (0.00%)	0 (0.00%)	0 (0.00%)	0 (0.00%)	1 (50.00%)	1 (50.00%)	0 (0.00%)	0 (0.00%)
Ingeniería Industrial	0 (0.00%)	0 (0.00%)	0 (0.00%)	0 (0.00%)	0 (0.00%)	0 (0.00%)	1 (100.00%)	0 (0.00%)	0 (0.00%)
Ingeniería Técnica de Informática de Gestión	1 (11.11%)	0 (0.00%)	0 (0.00%)	0 (0.00%)	4 (44.44%)	0 (0.00%)	1 (11.11%)	3 (33.33%)	0 (0.00%)
Ingeniería Técnica de Minas: Especialidad de Explotación de Minas	0 (0.00%)	0 (0.00%)	0 (0.00%)	0 (0.00%)	0 (0.00%)	0 (0.00%)	0 (0.00%)	1 (100.00%)	0 (0.00%)
Ingeniería Técnica de Minas: Especialidad de Recursos Energéticos Combustibles y Explosivos	0 (0.00%)	1 (50.00%)	0 (0.00%)	0 (0.00%)	0 (0.00%)	0 (0.00%)	0 (0.00%)	1 (50.00%)	0 (0.00%)
Ingeniería Técnica de Minas: Especialidad de Sondeos y Prospecciones Mineras	0 (0.00%)	1 (100.00%)	0 (0.00%)	0 (0.00%)	0 (0.00%)	0 (0.00%)	0 (0.00%)	0 (0.00%)	0 (0.00%)
Ingeniería Técnica de Topografía	0 (0.00%)	0 (0.00%)	0 (0.00%)	0 (0.00%)	2 (28.57%)	1 (14.29%)	0 (0.00%)	4 (57.14%)	0 (0.00%)
Ingeniería Técnica en Telecomunicaciones: Especialidad de Telemática	0 (0.00%)	0 (0.00%)	0 (0.00%)	0 (0.00%)	0 (0.00%)	4 (80.00%)	0 (0.00%)	1 (20.00%)	0 (0.00%)
Ingeniería Técnica Industrial: Especialidad de Electricidad (Jaén)	0 (0.00%)	0 (0.00%)	0 (0.00%)	0 (0.00%)	0 (0.00%)	0 (0.00%)	1 (33.33%)	2 (66.67%)	0 (0.00%)
Ingeniería Técnica Industrial: Especialidad de Electricidad (Linares)	0 (0.00%)	0 (0.00%)	0 (0.00%)	0 (0.00%)	0 (0.00%)	0 (0.00%)	0 (0.00%)	2 (100.00%)	0 (0.00%)
Ingeniería Técnica Industrial: Especialidad de Electrónica Industrial	0 (0.00%)	1 (16.67%)	1 (16.67%)	0 (0.00%)	0 (0.00%)	2 (33.33%)	0 (0.00%)	2 (33.33%)	0 (0.00%)
Ingeniería Técnica Industrial: Especialidad de Mecánica (Jaén)	0 (0.00%)	0 (0.00%)	0 (0.00%)	0 (0.00%)	0 (0.00%)	1 (16.67%)	1 (16.67%)	4 (66.67%)	0 (0.00%)
Ingeniería Técnica Industrial: Especialidad de Mecánica (Linares)	0 (0.00%)	1 (16.67%)	2 (33.33%)	0 (0.00%)	0 (0.00%)	0 (0.00%)	0 (0.00%)	3 (50.00%)	0 (0.00%)
Ingeniería Técnica Industrial: Especialidad de Química Industrial	0 (0.00%)	0 (0.00%)	0 (0.00%)	0 (0.00%)	0 (0.00%)	0 (0.00%)	1 (20.00%)	4 (80.00%)	0 (0.00%)
Licenciatura de Administración y Dirección de Empresas	0 (0.00%)	2 (22.22%)	0 (0.00%)	0 (0.00%)	1 (11.11%)	3 (33.33%)	2 (22.22%)	1 (11.11%)	0 (0.00%)
Licenciatura de Biología	0 (0.00%)	0 (0.00%)	0 (0.00%)	1 (33.33%)	0 (0.00%)	1 (33.33%)	0 (0.00%)	1 (33.33%)	0 (0.00%)

Titulación	Anuncios en prensa	Envío de Currículum a empresas	Servicio Andaluz de Empleo/ INEM	Empresas de trabajo temporal o agencias privadas de colocación	Bolsas de trabajo de Colegios Profesionales, Universidad o de Administraciones Públicas	Internet	Prácticas de empresa	Contactos personales (amigos, conocidos, familiares)	Oposiciones
Licenciatura de Ciencias Ambientales	0 (0.00%)	1 (33.33%)	0 (0.00%)	0 (0.00%)	0 (0.00%)	0 (0.00%)	1 (33.33%)	1 (33.33%)	0 (0.00%)
Licenciatura de Ciencias del Trabajo (Plan 2002)	1 (16.67%)	1 (16.67%)	2 (33.33%)	0 (0.00%)	0 (0.00%)	0 (0.00%)	0 (0.00%)	1 (16.67%)	1 (16.67%)
Licenciatura de Derecho	0 (0.00%)	0 (0.00%)	0 (0.00%)	0 (0.00%)	0 (0.00%)	0 (0.00%)	1 (20.00%)	4 (80.00%)	0 (0.00%)
Licenciatura de Filología Inglesa y Diplomatura de Turismo	0 (0.00%)	0 (0.00%)	0 (0.00%)	0 (0.00%)	0 (0.00%)	0 (0.00%)	1 (50.00%)	1 (50.00%)	0 (0.00%)
Licenciatura de Historia del Arte	0 (0.00%)	0 (0.00%)	0 (0.00%)	0 (0.00%)	0 (0.00%)	0 (0.00%)	0 (0.00%)	1 (100.00%)	0 (0.00%)
Licenciatura de Psicología	0 (0.00%)	6 (42.86%)	0 (0.00%)	0 (0.00%)	1 (7.14%)	1 (7.14%)	1 (7.14%)	5 (35.71%)	0 (0.00%)
Licenciatura de Psicopedagogía	0 (0.00%)	0 (0.00%)	1 (33.33%)	0 (0.00%)	0 (0.00%)	0 (0.00%)	0 (0.00%)	2 (66.67%)	0 (0.00%)
Licenciatura de Química	0 (0.00%)	1 (50.00%)	0 (0.00%)	0 (0.00%)	0 (0.00%)	0 (0.00%)	0 (0.00%)	1 (50.00%)	0 (0.00%)
Licenciaturas de Derecho y Administración y Dirección de Empresas	0 (0.00%)	0 (0.00%)	0 (0.00%)	0 (0.00%)	0 (0.00%)	1 (50.00%)	0 (0.00%)	1 (50.00%)	0 (0.00%)
Maestro/a: Especialidad de Educación Física	0 (0.00%)	3 (30.00%)	1 (10.00%)	0 (0.00%)	0 (0.00%)	0 (0.00%)	1 (10.00%)	5 (50.00%)	0 (0.00%)
Maestro/a: Especialidad de Educación Infantil	1 (5.56%)	10 (55.56%)	0 (0.00%)	0 (0.00%)	0 (0.00%)	1 (5.56%)	0 (0.00%)	5 (27.78%)	1 (5.56%)
Maestro/a: Especialidad de Educación Musical	0 (0.00%)	1 (25.00%)	0 (0.00%)	0 (0.00%)	0 (0.00%)	1 (25.00%)	0 (0.00%)	2 (50.00%)	0 (0.00%)
Maestro/a: Especialidad de Educación Primaria	0 (0.00%)	2 (18.18%)	0 (0.00%)	0 (0.00%)	1 (9.09%)	1 (9.09%)	0 (0.00%)	7 (63.64%)	0 (0.00%)
Maestro/a: Especialidad de Lengua Extranjera	0 (0.00%)	3 (33.33%)	0 (0.00%)	0 (0.00%)	1 (11.11%)	1 (11.11%)	1 (11.11%)	3 (33.33%)	0 (0.00%)

Tabla 15. Importancia que posee cada método de búsqueda de empleo en la consecución del primer trabajo (sin incluir en trabajo actual) agrupada por ramas de titulaciones

Rama	Anuncios en prensa	Envío de Currículum a empresas	Servicio Andaluz de Empleo/ INEM	Empresas de trabajo temporal o agencias privadas de colocación	Bolsas de trabajo de Colegios Profesionales, Universidad o de Administraciones Públicas	Internet	Prácticas de empresa	Contactos personales (amigos, conocidos, familiares)	Oposiciones
Ciencias de la Salud	0 (0.00%)	21 (50.00%)	3 (7.14%)	0 (0.00%)	6 (14.29%)	4 (9.52%)	2 (4.76%)	6 (14.29%)	0 (0.00%)
Experimentales	0 (0.00%)	2 (25.00%)	0 (0.00%)	1 (12.50%)	0 (0.00%)	1 (12.50%)	1 (12.50%)	3 (37.50%)	0 (0.00%)
Humanidades	0 (0.00%)	0 (0.00%)	0 (0.00%)	0 (0.00%)	0 (0.00%)	0 (0.00%)	1 (33.33%)	2 (66.67%)	0 (0.00%)
Sociales y Jurídicas	2 (1.72%)	36 (31.03%)	6 (5.17%)	0 (0.00%)	6 (5.17%)	11 (9.48%)	9 (7.76%)	44 (37.93%)	2 (1.72%)
Técnicas	1 (1.64%)	4 (6.56%)	3 (4.92%)	0 (0.00%)	9 (14.75%)	10 (16.39%)	6 (9.84%)	28 (45.90%)	0 (0.00%)
<b>Total</b>	<b>3</b> (1.30%)	<b>63</b> (27.39%)	<b>12</b> (5.22%)	<b>1</b> (0.43%)	<b>21</b> (9.13%)	<b>26</b> (11.30%)	<b>19</b> (8.26%)	<b>83</b> (36.09%)	<b>2</b> (0.87%)



Tabla 16. Importancia que posee cada método de búsqueda de empleo en la consecución del segundo trabajo (sin incluir el trabajo actual) por titulaciones

Titulación	Anuncios en prensa	Envío de Currículum a empresas	Servicio Andaluz de Empleo/INEM	Empresas de trabajo temporal o agencias privadas de colocación	Bolsas de trabajo de Colegios Profesionales, Universidad o de Administraciones Públicas	Internet	Prácticas de empresa	Contactos personales (amigos, conocidos, familiares)	Oposiciones
Diplomatura de Ciencias Empresariales (Plan 2000)	0 (0.00%)	0 (0.00%)	0 (0.00%)	0 (0.00%)	0 (0.00%)	1 (100.00%)	0 (0.00%)	0 (0.00%)	0 (0.00%)
Diplomatura de Enfermería	0 (0.00%)	27 (46.55%)	0 (0.00%)	0 (0.00%)	23 (39.66%)	3 (5.17%)	0 (0.00%)	5 (8.62%)	0 (0.00%)
Diplomatura de Estadística	0 (0.00%)	0 (0.00%)	0 (0.00%)	0 (0.00%)	1 (100.00%)	0 (0.00%)	0 (0.00%)	0 (0.00%)	0 (0.00%)
Diplomatura de Fisioterapia	0 (0.00%)	2 (28.57%)	2 (28.57%)	0 (0.00%)	1 (14.29%)	0 (0.00%)	1 (14.29%)	1 (14.29%)	0 (0.00%)
Diplomatura de Gestión y Administración Pública	0 (0.00%)	0 (0.00%)	0 (0.00%)	0 (0.00%)	0 (0.00%)	0 (0.00%)	1 (50.00%)	1 (50.00%)	0 (0.00%)
Diplomatura de Relaciones Laborales	0 (0.00%)	2 (40.00%)	0 (0.00%)	0 (0.00%)	0 (0.00%)	0 (0.00%)	0 (0.00%)	3 (60.00%)	0 (0.00%)
Diplomatura de Turismo	0 (0.00%)	0 (0.00%)	0 (0.00%)	0 (0.00%)	0 (0.00%)	1 (50.00%)	1 (50.00%)	0 (0.00%)	0 (0.00%)
Diplomatura en Trabajo Social	0 (0.00%)	2 (33.33%)	0 (0.00%)	0 (0.00%)	0 (0.00%)	1 (16.67%)	0 (0.00%)	3 (50.00%)	0 (0.00%)
Ingeniería de Informática	0 (0.00%)	0 (0.00%)	0 (0.00%)	0 (0.00%)	2 (100.00%)	0 (0.00%)	0 (0.00%)	0 (0.00%)	0 (0.00%)
Ingeniería Industrial	0 (0.00%)	1 (50.00%)	0 (0.00%)	0 (0.00%)	0 (0.00%)	0 (0.00%)	0 (0.00%)	1 (50.00%)	0 (0.00%)
Ingeniería Técnica de Informática de Gestión	0 (0.00%)	3 (60.00%)	1 (20.00%)	0 (0.00%)	0 (0.00%)	0 (0.00%)	0 (0.00%)	1 (20.00%)	0 (0.00%)
Ingeniería Técnica de Minas: Especialidad de Explotación de Minas	0 (0.00%)	0 (0.00%)	0 (0.00%)	1 (100.00%)	0 (0.00%)	0 (0.00%)	0 (0.00%)	0 (0.00%)	0 (0.00%)
Ingeniería Técnica de Topografía	0 (0.00%)	6 (42.86%)	0 (0.00%)	0 (0.00%)	0 (0.00%)	0 (0.00%)	0 (0.00%)	8 (57.14%)	0 (0.00%)
Ingeniería Técnica Industrial: Especialidad de Electricidad (Jaén)	0 (0.00%)	0 (0.00%)	0 (0.00%)	0 (0.00%)	0 (0.00%)	0 (0.00%)	0 (0.00%)	2 (100.00%)	0 (0.00%)
Ingeniería Técnica Industrial: Especialidad de Electricidad (Linares)	0 (0.00%)	1 (50.00%)	0 (0.00%)	0 (0.00%)	0 (0.00%)	0 (0.00%)	0 (0.00%)	1 (50.00%)	0 (0.00%)
Ingeniería Técnica Industrial: Especialidad de Electrónica Industrial	0 (0.00%)	0 (0.00%)	0 (0.00%)	0 (0.00%)	0 (0.00%)	1 (50.00%)	0 (0.00%)	1 (50.00%)	0 (0.00%)
Ingeniería Técnica Industrial: Especialidad de Mecánica (Jaén)	0 (0.00%)	0 (0.00%)	0 (0.00%)	1 (50.00%)	0 (0.00%)	0 (0.00%)	0 (0.00%)	1 (50.00%)	0 (0.00%)
Ingeniería Técnica Industrial: Especialidad de Mecánica (Linares)	0 (0.00%)	0 (0.00%)	1 (50.00%)	0 (0.00%)	0 (0.00%)	0 (0.00%)	0 (0.00%)	1 (50.00%)	0 (0.00%)
Ingeniería Técnica Industrial: Especialidad de Química Industrial	0 (0.00%)	0 (0.00%)	0 (0.00%)	0 (0.00%)	1 (50.00%)	0 (0.00%)	0 (0.00%)	1 (50.00%)	0 (0.00%)
Licenciatura de Administración y Dirección de Empresas	0 (0.00%)	0 (0.00%)	0 (0.00%)	0 (0.00%)	1 (20.00%)	1 (20.00%)	0 (0.00%)	3 (60.00%)	0 (0.00%)
Licenciatura de Biología	0 (0.00%)	1 (50.00%)	0 (0.00%)	0 (0.00%)	0 (0.00%)	1 (50.00%)	0 (0.00%)	0 (0.00%)	0 (0.00%)
Licenciatura de Ciencias Ambientales	0 (0.00%)	3 (42.86%)	0 (0.00%)	0 (0.00%)	0 (0.00%)	0 (0.00%)	0 (0.00%)	4 (57.14%)	0 (0.00%)
Licenciatura de Derecho	0 (0.00%)	1 (33.33%)	0 (0.00%)	0 (0.00%)	0 (0.00%)	1 (33.33%)	1 (33.33%)	0 (0.00%)	0 (0.00%)
Licenciatura de Filología Inglesa y Diplomatura de Turismo	0 (0.00%)	0 (0.00%)	0 (0.00%)	0 (0.00%)	0 (0.00%)	0 (0.00%)	0 (0.00%)	1 (100.00%)	0 (0.00%)
Licenciatura de Historia del Arte	0 (0.00%)	2 (100.00%)	0 (0.00%)	0 (0.00%)	0 (0.00%)	0 (0.00%)	0 (0.00%)	0 (0.00%)	0 (0.00%)
Licenciatura de Psicología	0 (0.00%)	6 (46.15%)	0 (0.00%)	0 (0.00%)	2 (15.38%)	0 (0.00%)	1 (7.69%)	4 (30.77%)	0 (0.00%)
Licenciatura de Psicopedagogía	0 (0.00%)	0 (0.00%)	0 (0.00%)	0 (0.00%)	0 (0.00%)	0 (0.00%)	0 (0.00%)	2 (100.00%)	0 (0.00%)
Licenciatura de Química	0 (0.00%)	0 (0.00%)	0 (0.00%)	1 (100.00%)	0 (0.00%)	0 (0.00%)	0 (0.00%)	0 (0.00%)	0 (0.00%)

Titulación	Anuncios en prensa	Envío de Currículum a empresas	Servicio Andaluz de Empleo/INEM	Empresas de trabajo temporal o agencias privadas de colocación	Bolsas de trabajo de Colegios Profesionales, Universidad o de Administraciones Públicas	Internet	Prácticas de empresa	Contactos personales (amigos, conocidos, familiares)	Oposiciones
Licenciaturas de Derecho y Administración y Dirección de Empresas	0 (0.00%)	0 (0.00%)	0 (0.00%)	1 (100.00%)	0 (0.00%)	0 (0.00%)	0 (0.00%)	0 (0.00%)	0 (0.00%)
Maestro/a: Especialidad de Educación Física	0 (0.00%)	0 (0.00%)	0 (0.00%)	0 (0.00%)	0 (0.00%)	0 (0.00%)	0 (0.00%)	2 (66.67%)	1 (33.33%)
Maestro/a: Especialidad de Educación Infantil	0 (0.00%)	2 (33.33%)	0 (0.00%)	0 (0.00%)	2 (33.33%)	0 (0.00%)	0 (0.00%)	2 (33.33%)	0 (0.00%)
Maestro/a: Especialidad de Educación Musical	0 (0.00%)	0 (0.00%)	0 (0.00%)	0 (0.00%)	0 (0.00%)	1 (50.00%)	0 (0.00%)	1 (50.00%)	0 (0.00%)
Maestro/a: Especialidad de Educación Primaria	0 (0.00%)	0 (0.00%)	0 (0.00%)	1 (14.29%)	0 (0.00%)	0 (0.00%)	0 (0.00%)	6 (85.71%)	0 (0.00%)
Maestro/a: Especialidad de Lengua Extranjera	0 (0.00%)	0 (0.00%)	0 (0.00%)	0 (0.00%)	0 (0.00%)	0 (0.00%)	0 (0.00%)	1 (100.00%)	0 (0.00%)

Tabla 17. Importancia que posee cada método de búsqueda de empleo en la consecución del segundo trabajo (sin incluir el trabajo actual) agrupada por ramas de titulaciones

Rama	Anuncios en prensa	Envío de Currículum a empresas	Servicio Andaluz de Empleo/INEM	Empresas de trabajo temporal o agencias privadas de colocación	Bolsas de trabajo de Colegios Profesionales, Universidad o de Administraciones Públicas	Internet	Prácticas de empresa	Contactos personales (amigos, conocidos, familiares)	Oposiciones
Ciencias de la Salud	0 (0.00%)	29 (44.62%)	2 (3.08%)	0 (0.00%)	24 (36.92%)	3 (4.62%)	1 (1.54%)	6 (9.23%)	0 (0.00%)
Experimentales	0 (0.00%)	4 (36.36%)	0 (0.00%)	1 (9.09%)	1 (9.09%)	1 (9.09%)	0 (0.00%)	4 (36.36%)	0 (0.00%)
Humanidades	0 (0.00%)	2 (66.67%)	0 (0.00%)	0 (0.00%)	0 (0.00%)	0 (0.00%)	0 (0.00%)	1 (33.33%)	0 (0.00%)
Sociales y Jurídicas	0 (0.00%)	13 (22.03%)	0 (0.00%)	2 (3.39%)	5 (8.47%)	6 (10.17%)	4 (6.78%)	28 (47.46%)	1 (1.69%)
Técnicas	0 (0.00%)	11 (30.56%)	2 (5.56%)	2 (5.56%)	3 (8.33%)	1 (2.78%)	0 (0.00%)	17 (47.22%)	0 (0.00%)
Total	0 (0.00%)	59 (33.91%)	4 (2.30%)	5 (2.87%)	33 (18.97%)	11 (6.32%)	5 (2.87%)	56 (32.18%)	1 (0.57%)

Cuando se analiza la situación relativa al segundo trabajo –Tablas 16 y 17– las tendencias generales mostradas en la búsqueda del primer empleo varían. En el caso del segundo empleo el envío de currículums supera ligeramente a los contactos personales, 33.91% frente a un 32.18% respectivamente. Destacando en el tercer puesto la búsqueda mediante bolsas de trabajo de colegios profesionales, universidad o de administraciones públicas con un 18.97% (aumento de 9.84 puntos porcentuales respecto a la utilización de este método en la búsqueda del primer empleo). La utilización de internet, prácticas de empresa y contactos personales disminuyen una media 5 puntos porcentuales en la búsqueda del segundo empleo con respecto a la del primero.

Si comparamos los datos relativos a la importancia que posee cada método en la consecución del segundo trabajo con los del informe anterior se observa una importante aumento de los contactos personales, que pasan del 14.95% al 32.18% y, en el extremo opuesto, una reducción del envío de currículum que disminuye del 46.73% al 33.91%.

Si se analizan las cifras de empleo actual de la Tabla 19 encontramos como método más importante el envío de currículums a empresas con un 30.80% y en segundo lugar los contactos personales con un 23.07%. En tercer lugar aparecen las oposiciones con un 11.87%, con un incremento de 11 puntos respecto al primer y segundo empleo. También destacan en determinadas ramas algunos métodos



de búsqueda para el empleo actual, como es el caso de Internet en las titulaciones Técnicas (21.72%) y Humanidades (20%) y los contactos personales que llegan a representar el 25% para los/as titulados/as de la rama Técnica y el 23% para los de Sociales y Jurídicas y Experimentales.

Tabla 18. Importancia que posee cada método de búsqueda de empleo en la consecución del trabajo actual por titulaciones

Titulación	Anuncios en prensa	Envío de Curriculum a empresas	Servicio Andaluz de Empleo/INEM	Empresas de trabajo temporal o agencias privadas de colocación	Bolsas de trabajo de Colegios Profesionales, Universidad o de Administraciones Públicas	Internet	Prácticas de empresa	Contactos personales (amigos, conocidos, familiares)	Oposiciones
Diplomatura de Ciencias Empresariales (Plan 2000)	0 (0.00%)	12 (40.00%)	0 (0.00%)	0 (0.00%)	0 (0.00%)	3 (10.00%)	5 (16.67%)	7 (23.33%)	3 (10.00%)
Diplomatura de Enfermería	0 (0.00%)	30 (63.83%)	2 (4.26%)	0 (0.00%)	9 (19.15%)	0 (0.00%)	0 (0.00%)	4 (8.51%)	2 (4.26%)
Diplomatura de Estadística	0 (0.00%)	1 (50.00%)	0 (0.00%)	0 (0.00%)	0 (0.00%)	0 (0.00%)	0 (0.00%)	0 (0.00%)	1 (50.00%)
Diplomatura de Fisioterapia	0 (0.00%)	19 (46.34%)	5 (12.20%)	0 (0.00%)	2 (4.88%)	3 (7.32%)	0 (0.00%)	10 (24.39%)	2 (4.88%)
Diplomatura de Gestión y Administración Pública	0 (0.00%)	0 (0.00%)	1 (12.50%)	0 (0.00%)	0 (0.00%)	0 (0.00%)	1 (12.50%)	2 (25.00%)	4 (50.00%)
Diplomatura de Relaciones Laborales	0 (0.00%)	4 (26.67%)	1 (6.67%)	1 (6.67%)	0 (0.00%)	1 (6.67%)	2 (13.33%)	3 (20.00%)	3 (20.00%)
Diplomatura de Turismo	0 (0.00%)	6 (54.55%)	0 (0.00%)	0 (0.00%)	0 (0.00%)	2 (18.18%)	1 (9.09%)	2 (18.18%)	0 (0.00%)
Diplomatura en Trabajo Social	0 (0.00%)	10 (37.04%)	4 (14.81%)	0 (0.00%)	2 (7.41%)	4 (14.81%)	5 (18.52%)	2 (7.41%)	0 (0.00%)
Ingeniería de Geodesia y Cartografía	0 (0.00%)	0 (0.00%)	0 (0.00%)	0 (0.00%)	2 (100.00%)	0 (0.00%)	0 (0.00%)	0 (0.00%)	0 (0.00%)
Ingeniería de Informática	0 (0.00%)	2 (25.00%)	0 (0.00%)	0 (0.00%)	4 (50.00%)	1 (12.50%)	0 (0.00%)	1 (12.50%)	0 (0.00%)
Ingeniería de Organización Industrial	0 (0.00%)	2 (33.33%)	0 (0.00%)	0 (0.00%)	1 (16.67%)	1 (16.67%)	0 (0.00%)	2 (33.33%)	0 (0.00%)
Ingeniería de Telecomunicación	0 (0.00%)	1 (16.67%)	1 (16.67%)	0 (0.00%)	0 (0.00%)	4 (66.67%)	0 (0.00%)	0 (0.00%)	0 (0.00%)
Ingeniería Industrial	0 (0.00%)	8 (50.00%)	1 (6.25%)	0 (0.00%)	1 (6.25%)	0 (0.00%)	2 (12.50%)	4 (25.00%)	0 (0.00%)
Ingeniería Técnica de Informática de Gestión	0 (0.00%)	8 (25.81%)	1 (3.23%)	0 (0.00%)	8 (25.81%)	5 (16.13%)	2 (6.45%)	7 (22.58%)	0 (0.00%)
Ingeniería Técnica de Minas: Especialidad de Explotación de Minas	0 (0.00%)	1 (33.33%)	0 (0.00%)	0 (0.00%)	0 (0.00%)	0 (0.00%)	0 (0.00%)	2 (66.67%)	0 (0.00%)
Ingeniería Técnica de Minas: Especialidad de Recursos Energéticos Combustibles y Explosivos	0 (0.00%)	2 (50.00%)	0 (0.00%)	1 (25.00%)	0 (0.00%)	0 (0.00%)	0 (0.00%)	1 (25.00%)	0 (0.00%)
Ingeniería Técnica de Minas: Especialidad de Sondeos y Prospecciones Mineras	1 (100.00%)	0 (0.00%)	0 (0.00%)	0 (0.00%)	0 (0.00%)	0 (0.00%)	0 (0.00%)	0 (0.00%)	0 (0.00%)
Ingeniería Técnica de Topografía	1 (6.25%)	7 (43.75%)	0 (0.00%)	0 (0.00%)	1 (6.25%)	3 (18.75%)	0 (0.00%)	3 (18.75%)	1 (6.25%)
Ingeniería Técnica en Telecomunicaciones: Especialidad de Telemática	1 (5.00%)	3 (15.00%)	0 (0.00%)	0 (0.00%)	1 (5.00%)	8 (40.00%)	2 (10.00%)	5 (25.00%)	0 (0.00%)
Ingeniería Técnica Industrial: Especialidad de Electricidad (Jaén)	0 (0.00%)	1 (6.67%)	0 (0.00%)	0 (0.00%)	1 (6.67%)	3 (20.00%)	1 (6.67%)	8 (53.33%)	1 (6.67%)
Ingeniería Técnica Industrial: Especialidad de Electricidad (Linares)	0 (0.00%)	1 (20.00%)	0 (0.00%)	0 (0.00%)	0 (0.00%)	0 (0.00%)	2 (40.00%)	2 (40.00%)	0 (0.00%)

Titulación	Anuncios en prensa	Envío de Currículum a empresas	Servicio Andaluz de Empleo/INEM	Empresas de trabajo temporal o agencias privadas de colocación	Bolsas de trabajo de Colegios Profesionales, Universidad o de Administraciones Públicas	Internet	Prácticas de empresa	Contactos personales (amigos, conocidos, familiares)	Oposiciones
Ingeniería Técnica Industrial: Especialidad de Electrónica Industrial	0 (0.00%)	3 (15.00%)	5 (25.00%)	0 (0.00%)	0 (0.00%)	6 (30.00%)	1 (5.00%)	4 (20.00%)	1 (5.00%)
Ingeniería Técnica Industrial: Especialidad de Mecánica (Jaén)	0 (0.00%)	4 (33.33%)	0 (0.00%)	0 (0.00%)	1 (8.33%)	6 (50.00%)	0 (0.00%)	1 (8.33%)	0 (0.00%)
Ingeniería Técnica Industrial: Especialidad de Mecánica (Linares)	0 (0.00%)	3 (21.43%)	2 (14.29%)	0 (0.00%)	0 (0.00%)	3 (21.43%)	0 (0.00%)	6 (42.86%)	0 (0.00%)
Ingeniería Técnica Industrial: Especialidad de Química Industrial	0 (0.00%)	3 (15.79%)	0 (0.00%)	3 (15.79%)	2 (10.53%)	3 (15.79%)	2 (10.53%)	4 (21.05%)	2 (10.53%)
Licenciatura de Administración y Dirección de Empresas	0 (0.00%)	9 (29.03%)	2 (6.45%)	0 (0.00%)	7 (22.58%)	2 (6.45%)	8 (25.81%)	3 (9.68%)	0 (0.00%)
Licenciatura de Biología	0 (0.00%)	4 (36.36%)	0 (0.00%)	0 (0.00%)	0 (0.00%)	1 (9.09%)	3 (27.27%)	3 (27.27%)	0 (0.00%)
Licenciatura de Ciencias Ambientales	0 (0.00%)	2 (50.00%)	0 (0.00%)	0 (0.00%)	0 (0.00%)	0 (0.00%)	0 (0.00%)	2 (50.00%)	0 (0.00%)
Licenciatura de Ciencias del Trabajo (Plan 2002)	0 (0.00%)	5 (20.83%)	1 (4.17%)	1 (4.17%)	1 (4.17%)	1 (4.17%)	3 (12.50%)	6 (25.00%)	6 (25.00%)
Licenciatura de Derecho	0 (0.00%)	4 (20.00%)	0 (0.00%)	0 (0.00%)	0 (0.00%)	0 (0.00%)	1 (5.00%)	8 (40.00%)	7 (35.00%)
Licenciatura de Filología Hispánica	0 (0.00%)	0 (0.00%)	0 (0.00%)	0 (0.00%)	0 (0.00%)	0 (0.00%)	1 (33.33%)	1 (33.33%)	1 (33.33%)
Licenciatura de Filología Inglesa	0 (0.00%)	0 (0.00%)	0 (0.00%)	0 (0.00%)	2 (100.00%)	0 (0.00%)	0 (0.00%)	0 (0.00%)	0 (0.00%)
Licenciatura de Filología Inglesa y Diplomatura de Turismo	0 (0.00%)	3 (30.00%)	0 (0.00%)	0 (0.00%)	0 (0.00%)	3 (30.00%)	2 (20.00%)	2 (20.00%)	0 (0.00%)
Licenciatura de Historia del Arte	0 (0.00%)	1 (25.00%)	0 (0.00%)	0 (0.00%)	0 (0.00%)	1 (25.00%)	0 (0.00%)	1 (25.00%)	1 (25.00%)
Licenciatura de Humanidades	0 (0.00%)	0 (0.00%)	0 (0.00%)	0 (0.00%)	0 (0.00%)	0 (0.00%)	0 (0.00%)	0 (0.00%)	1 (100.00%)
Licenciatura de Psicología	0 (0.00%)	16 (42.11%)	1 (2.63%)	0 (0.00%)	5 (13.16%)	3 (7.89%)	5 (13.16%)	8 (21.05%)	0 (0.00%)
Licenciatura de Psicopedagogía	0 (0.00%)	5 (22.73%)	0 (0.00%)	1 (4.55%)	1 (4.55%)	0 (0.00%)	0 (0.00%)	4 (18.18%)	11 (50.00%)
Licenciatura de Química	0 (0.00%)	4 (44.44%)	1 (11.11%)	0 (0.00%)	3 (33.33%)	0 (0.00%)	0 (0.00%)	1 (11.11%)	0 (0.00%)
Licenciaturas de Derecho y Administración y Dirección de Empresas	0 (0.00%)	1 (20.00%)	0 (0.00%)	0 (0.00%)	1 (20.00%)	0 (0.00%)	3 (60.00%)	0 (0.00%)	0 (0.00%)
Maestro/a: Especialidad de Educación Física	0 (0.00%)	16 (40.00%)	1 (2.50%)	0 (0.00%)	0 (0.00%)	0 (0.00%)	1 (2.50%)	20 (50.00%)	2 (5.00%)
Maestro/a: Especialidad de Educación Infantil	0 (0.00%)	14 (21.88%)	4 (6.25%)	0 (0.00%)	3 (4.69%)	1 (1.56%)	4 (6.25%)	11 (17.19%)	27 (42.19%)
Maestro/a: Especialidad de Educación Musical	0 (0.00%)	6 (54.55%)	0 (0.00%)	0 (0.00%)	1 (9.09%)	1 (9.09%)	0 (0.00%)	2 (18.18%)	1 (9.09%)
Maestro/a: Especialidad de Educación Primaria	2 (6.25%)	6 (18.75%)	1 (3.12%)	0 (0.00%)	3 (9.38%)	0 (0.00%)	1 (3.12%)	14 (43.75%)	5 (15.62%)
Maestro/a: Especialidad de Lengua Extranjera	0 (0.00%)	4 (10.00%)	0 (0.00%)	0 (0.00%)	19 (47.50%)	1 (2.50%)	2 (5.00%)	7 (17.50%)	7 (17.50%)



Tabla 19. Importancia que posee cada método de búsqueda de empleo en la consecución del trabajo actual agrupada por ramas de titulaciones

Rama	Anuncios en prensa	Envío de Currículum a empresas	Servicio Andaluz de Empleo/INEM	Empresas de trabajo temporal o agencias privadas de colocación	Bolsas de trabajo de Colegios Profesionales, Universidad o de Administraciones Públicas	Internet	Prácticas de empresa	Contactos personales (amigos, conocidos, familiares)	Oposiciones
Ciencias de la Salud	0 (0.00%)	49 (55.68%)	7 (7.95%)	0 (0.00%)	11 (12.50%)	3 (3.41%)	0 (0.00%)	14 (15.91%)	4 (4.55%)
Experimentales	0 (0.00%)	11 (42.31%)	1 (3.85%)	0 (0.00%)	3 (11.54%)	1 (3.85%)	3 (11.54%)	6 (23.08%)	1 (3.85%)
Humanidades	0 (0.00%)	4 (20.00%)	0 (0.00%)	0 (0.00%)	2 (10.00%)	4 (20.00%)	3 (15.00%)	4 (20.00%)	3 (15.00%)
Sociales y Jurídicas	2 (0.48%)	118 (28.23%)	16 (3.83%)	3 (0.72%)	43 (10.29%)	19 (4.55%)	42 (10.05%)	99 (23.68%)	76 (18.18%)
Técnicas	3 (1.52%)	49 (24.75%)	10 (5.05%)	4 (2.02%)	22 (11.11%)	43 (21.72%)	12 (6.06%)	50 (25.25%)	5 (2.53%)
<b>TOTAL</b>	<b>5 (0.67%)</b>	<b>231 (30.80%)</b>	<b>34 (4.53%)</b>	<b>7 (0.93%)</b>	<b>81 (10.80%)</b>	<b>70 (9.33%)</b>	<b>60 (8.00%)</b>	<b>173 (23.07%)</b>	<b>89 (11.87%)</b>

En las Tablas 20 y 21 se muestran los valores del tiempo necesario (en años) para encontrar el primer empleo en función del método utilizado para conseguirlo. Si bien la falta de datos dificulta la interpretación de estos valores, observamos que los métodos más empleados (contactos personales, envío de currículum a empresas, Internet y bolsas de trabajo) no coinciden exactamente con los métodos más efectivos (en cuanto a la rapidez) para encontrar un trabajo, sino que depende de las titulaciones. Por ejemplo, para las ramas de Experimentales y de Ciencias Sociales y Jurídicas el método más rápido son las empresas de trabajo temporal, para los/as titulados/as en Humanidades las prácticas de empresa. Internet es el método más rápido para las titulaciones Técnicas y de Ciencias de la Salud. Respecto al informe anterior destaca el uso de internet, que no se encontraba entre los métodos más rápidos para encontrar empleo, y que este año ha pasado a ser el más rápido para los/as titulados/as de dos ramas, lo que indica el gran potencial de este recurso para encontrar empleo.

Tabla 20. Tiempo necesario para encontrar el primer empleo en función del método utilizado para conseguirlo por titulaciones (expresado en años)

Titulación	Anuncios en prensa	Envío de Currículum a empresas	Servicio Andaluz de Empleo/INEM	Empresas de trabajo temporal o agencias privadas de colocación	Bolsas de trabajo de Colegios Profesionales, Universidad o de Administraciones Públicas	Internet	Prácticas de empresa	Contactos personales (amigos, conocidos, familiares)	Oposiciones
Diplomatura de Ciencias Empresariales (Plan 2000)		0.94				0.75	1.14	0.60	0.33
Diplomatura de Enfermería		0.28	0.08		0.54	0.08		0.27	
Diplomatura de Estadística		0.33							
Diplomatura de Fisioterapia	0.25	0.60	0.74		1.08	0.33	0.75	0.45	
Diplomatura de Gestión y Administración Pública			1.42			1.67		0.85	
Diplomatura de Relaciones Laborales		0.58	1.17				1.17	0.68	
Diplomatura de Turismo		0.75				0.73	1.17	0.21	
Diplomatura en Trabajo Social		0.74	0.75		0.58	0.58	0.73	0.21	
Ingeniería de Informática		0.21			0.08	0.30		0.29	
Ingeniería de Organización Industrial						0.42			
Ingeniería de Telecomunicación						0.17	0.42		
Ingeniería Industrial		0.52	0.67		0.25	0.38	0.17	0.63	

Titulación	Anuncios en prensa	Envío de Curriculum a empresas	Servicio Andaluz de Empleo/INEM	Empresas de trabajo temporal o agencias privadas de colocación	Bolsas de trabajo de Colegios Profesionales, Universidad o de Administraciones Públicas	Internet	Prácticas de empresa	Contactos personales (amigos, conocidos, familiares)	Oposiciones
Ingeniería Técnica de Informática de Gestión	1.25	0.63			0.63	0.53	0.47	0.53	
Ingeniería Técnica de Minas: Especialidad de Explotación de Minas		0.75				0.92		0.75	
Ingeniería Técnica de Minas: Especialidad de Recursos Energéticos Combustibles y Explosivos				1.08	1.50			0.13	
Ingeniería Técnica de Minas: Especialidad de Sondeos y Prospecciones Mineras		1.50						0.75	
Ingeniería Técnica de Topografía		0.67			0.58	0.14	1.42	0.51	0.75
Ingeniería Técnica en Telecomunicaciones: Especialidad de Telemática	0.08	0.92				0.43		0.42	
Ingeniería Técnica Industrial: Especialidad de Electricidad (Jaén)		0.25		0.17		0.67	0.58	0.59	
Ingeniería Técnica Industrial: Especialidad de Electricidad (Linares)						1.08	1.14	0.33	
Ingeniería Técnica Industrial: Especialidad de Electrónica Industrial		0.83	1.33			0.79	0.29	0.83	
Ingeniería Técnica Industrial: Especialidad de Mecánica (Jaén)		0.50			0.25	0.50	0.25	0.44	
Ingeniería Técnica Industrial: Especialidad de Mecánica (Linares)		2.08	0.33			0.38		0.55	
Ingeniería Técnica Industrial: Especialidad de Química Industrial		1.50	0.67	0.79	0.79		1.13	0.33	1.67
Licenciatura de Administración y Dirección de Empresas	0.42	0.54	0.17	0.29	1.12	0.71	0.73	0.85	
Licenciatura de Biología		1.21		0.25		0.38	1.35	1.08	
Licenciatura de Ciencias Ambientales		0.50	0.33				0.50	0.63	
Licenciatura de Ciencias del Trabajo (Plan 2002)	0.42		0.38		1.33		0.88	1.15	
Licenciatura de Derecho	0.42	0.58			0.33		1.58	0.46	1.17
Licenciatura de Filología Hispánica					0.47				
Licenciatura de Filología Inglesa					0.54			0.17	
Licenciatura de Filología Inglesa y Diplomatura de Turismo		0.36				1.42	0.33	0.83	
Licenciatura de Historia del Arte		0.92				1.08		0.17	
Licenciatura de Psicología	0.75	1.04	0.69		0.88	1.00	0.91	0.57	
Licenciatura de Psicopedagogía		1.25	0.67	0.58			0.67	1.03	0.83
Licenciatura de Química		0.85	1.33		0.88			0.25	
Licenciaturas de Derecho y Administración y Dirección de Empresas		0.50				0.25	0.25	1.17	
Maestro/a: Especialidad de Educación Física		0.97	1.33		1.00		0.21	0.76	1.25
Maestro/a: Especialidad de Educación Infantil	0.92	0.66	0.99		1.12	0.83	0.69	0.79	1.28
Maestro/a: Especialidad de Educación Musical		0.60			0.25	0.71		0.28	
Maestro/a: Especialidad de Educación Primaria		0.90	0.46		1.22	0.33	0.67	0.73	1.44
Maestro/a: Especialidad de Lengua Extranjera		0.94			1.26	0.54	0.38	0.85	1.06



Tabla 21. Tiempo necesario para encontrar el primer empleo en función del método utilizado para conseguirlo agrupado por ramas de titulaciones (expresado en años)

Rama	Anuncios en prensa	Envío de Currículum a empresas	Servicio Andaluz de Empleo/INEM	Empresas de trabajo temporal o agencias privadas de colocación	Bolsas de trabajo de Colegios Profesionales, Universidad o de Administraciones Públicas	Internet	Prácticas de empresa	Contactos personales (amigos, conocidos, familiares)	Oposiciones
Ciencias de la Salud	0.25	0.35	0.63		0.57	0.25	0.75	0.39	
Experimentales		0.87	0.67	0.25	0.88	0.38	1.07	0.85	
Humanidades		0.58			0.50	1.19	0.33	0.50	
Sociales y Jurídicas	0.61	0.82	0.81	0.39	1.07	0.73	0.79	0.71	1.19
Técnicas	0.67	0.75	0.85	0.71	0.62	0.51	0.69	0.52	1.21

## CARACTERÍSTICAS DEL PRIMER EMPLEO CONSEGUIDO POR LOS/AS EGRESADOS/AS

La incorporación de los/as titulados/as al mercado laboral es tal vez el factor más importante en cualquier estudio de egresados/as. La consecución del primer empleo es un hecho importante en la vida de cualquier persona y, en consecuencia, la información proporcionada por las características del mismo ponen de manifiesto las facilidades o dificultades para incorporarse al mercado laboral. Las variables que se han considerado han sido las siguientes:

- Tiempo medio que tarda un/a titulado/a en encontrar su primer empleo según la titulación (Figuras 9 y 10).
- Proporción de titulados/as cuyo período de búsqueda del primer empleo ha sido inferior a un mes (Tabla 22).
- Proporción de titulados/as cuyo período de búsqueda del primer empleo ha sido inferior a un mes y que realizaron prácticas de empresa (Tabla 23).
- Proporción de titulados/as cuyo período de búsqueda del primer empleo ha sido inferior a un mes y que realizaron trabajo remunerado mientras realizaban la carrera (Tabla 24).



Figura 9. Tiempo medio que tarda un/a egresado/a en encontrar su primer empleo según la titulación (expresado en años)



Figura 10. Tiempo medio que tarda un/a egresado/a en encontrar su primer empleo según la rama de conocimiento (expresado en años)



Dentro del estudio se ha considerado el umbral de un mes como registro de incorporación inmediata al mercado laboral. Los/as titulados/as que han conseguido el primer empleo en tan reducido plazo de tiempo ponen de manifiesto un perfil correcto, una buena formación en la búsqueda de empleo, así como una buena iniciativa para ello.

En la Figura 9 se puede observar que el tiempo medio para encontrar el primer empleo es menor de un año en todas las titulaciones consideradas. En cualquier caso, y con carácter general, los meses para encontrar trabajo se han mantenido con respecto al estudio del año anterior, observándose un ligero aumento en cuatro de las cinco ramas analizadas. La mayoría de titulaciones se encuentran en el intervalo 0.40-0.65 años como tiempo medio para encontrar el primer trabajo. De la Figura 10 se desprende que el tiempo medio que un/a egresado/a tarda en encontrar su primer empleo se ha visto incrementado, aunque muy ligeramente, en las titulaciones de Ciencias de la Salud (de 0.20 a 0.37 años), Sociales y Jurídicas (de 0.57 a 0.66 años), Experimentales (de 0.56 a 0.63 años) y Técnicas (de 0.43 a 0.45 años). Por el contrario en las titulaciones de Humanidades, como dato positivo, ha disminuido de 0.70 a 0.48 años.

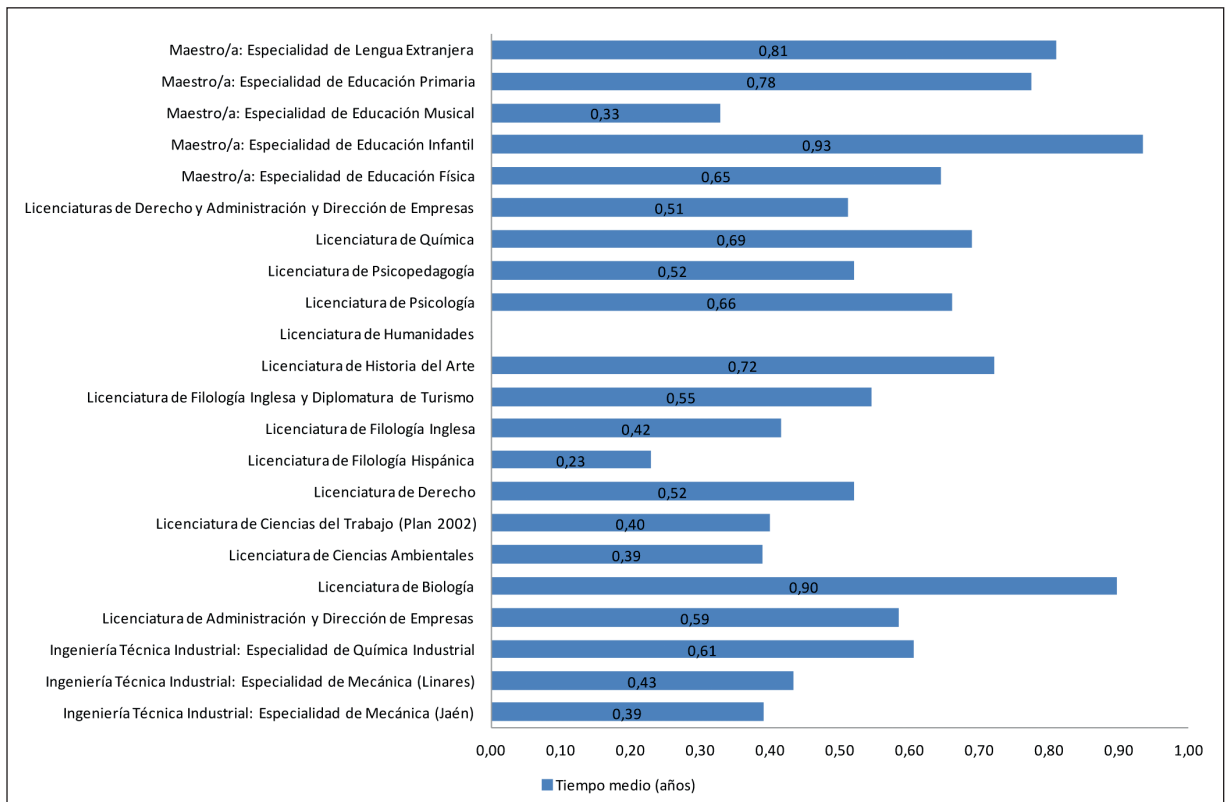
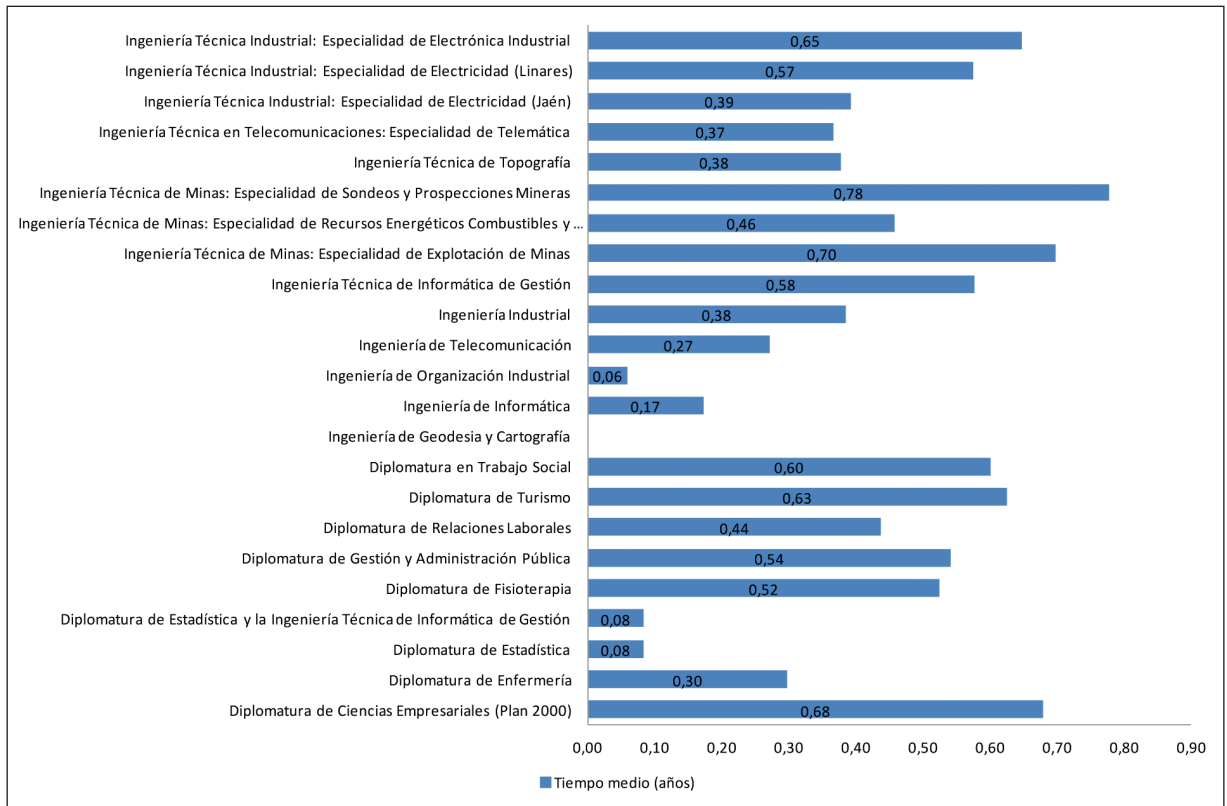
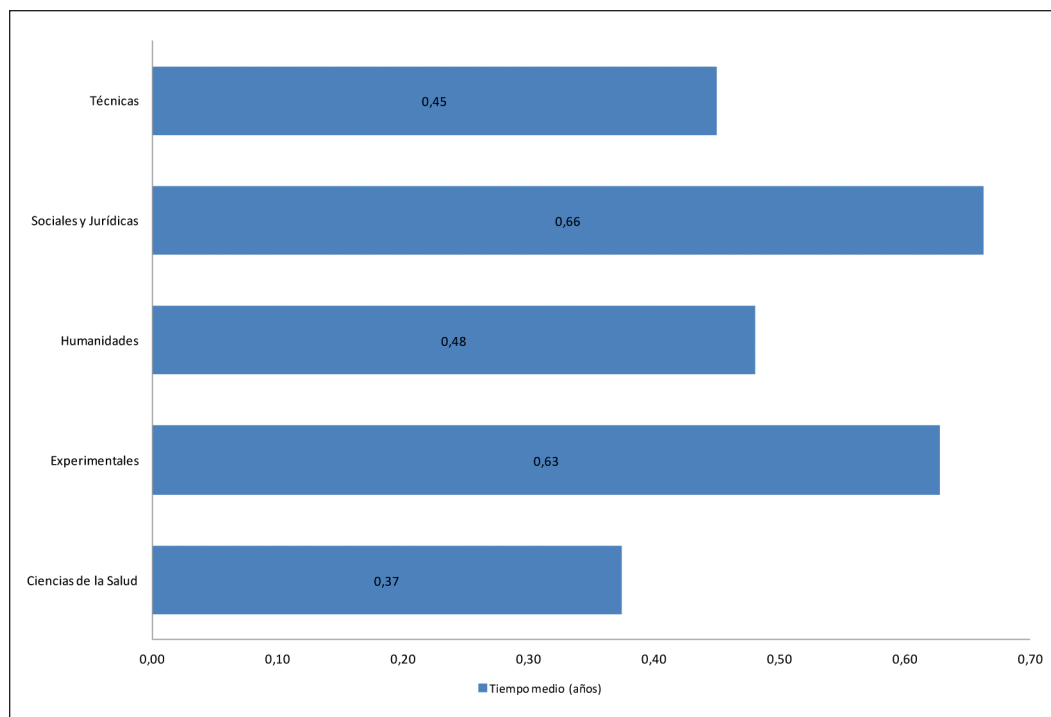
Tabla 22. Proporción de titulados/as que han encontrado empleo en menos de 1 mes

Titulación	Encuentran empleo en menos de 1 mes
Diplomatura de Ciencias Empresariales (Plan 2000)	4 (14.81%)
Diplomatura de Enfermería	8 (7.92%)
Diplomatura de Estadística	3 (75.00%)
Diplomatura de Estadística y la Ingeniería Técnica de Informática de Gestión	0 (0.00%)
Diplomatura de Fisioterapia	5 (9.80%)

Titulación	Encuentran empleo en menos de 1 mes
Diplomatura de Gestión y Administración Pública	6 (50.00%)
Diplomatura de Relaciones Laborales	9 (45.00%)
Diplomatura de Turismo	1 (8.33%)
Diplomatura en Trabajo Social	3 (10.34%)
Ingeniería de Geodesia y Cartografía	2 (100.00%)
Ingeniería de Informática	5 (33.33%)
Ingeniería de Organización Industrial	6 (85.71%)
Ingeniería de Telecomunicación	1 (25.00%)
Ingeniería Industrial	4 (22.22%)
Ingeniería Técnica de Informática de Gestión	1 (2.86%)
Ingeniería Técnica de Minas: Especialidad de Explotación de Minas	1 (12.50%)
Ingeniería Técnica de Minas: Especialidad de Recursos Energéticos Combustibles y Explosivos	3 (37.50%)
Ingeniería Técnica de Minas: Especialidad de Sondeos y Prospecciones Mineras	0 (0.00%)
Ingeniería Técnica de Topografía	12 (30.00%)
Ingeniería Técnica en Telecomunicaciones: Especialidad de Telemática	3 (16.67%)
Ingeniería Técnica Industrial: Especialidad de Electricidad (Jaén)	6 (28.57%)
Ingeniería Técnica Industrial: Especialidad de Electricidad (Linares)	3 (33.33%)
Ingeniería Técnica Industrial: Especialidad de Electrónica Industrial	5 (21.74%)
Ingeniería Técnica Industrial: Especialidad de Mecánica (Jaén)	3 (18.75%)
Ingeniería Técnica Industrial: Especialidad de Mecánica (Linares)	5 (26.32%)
Ingeniería Técnica Industrial: Especialidad de Química Industrial	7 (31.82%)
Licenciatura de Administración y Dirección de Empresas	8 (18.18%)
Licenciatura de Biología	3 (14.29%)
Licenciatura de Ciencias Ambientales	4 (26.67%)
Licenciatura de Ciencias del Trabajo (Plan 2002)	14 (56.00%)
Licenciatura de Derecho	6 (21.43%)
Licenciatura de Filología Hispánica	2 (50.00%)
Licenciatura de Filología Inglesa	0 (0.00%)
Licenciatura de Filología Inglesa y Diplomatura de Turismo	1 (9.09%)
Licenciatura de Historia del Arte	0 (0.00%)
Licenciatura de Humanidades	2 (100.00%)
Licenciatura de Psicología	14 (22.22%)
Licenciatura de Psicopedagogía	13 (46.43%)
Licenciatura de Química	2 (18.18%)
Licenciaturas de Derecho y Administración y Dirección de Empresas	1 (14.29%)
Maestro/a: Especialidad de Educación Física	13 (23.64%)
Maestro/a: Especialidad de Educación Infantil	1 (1.35%)





Maestro/a: Especialidad de Educación Musical	5 (33.33%)
Maestro/a: Especialidad de Educación Primaria	6 (10.71%)
Maestro/a: Especialidad de Lengua Extranjera	9 (20.93%)
<b>TOTAL</b>	<b>210</b>

Tabla 23. Porcentaje de egresados/as que han encontrado empleo en menos de un mes y realizaron prácticas de empresa

Titulación	Encuentran empleo en menos de 1 mes y realizaron prácticas de empresa
Diplomatura de Ciencias Empresariales (Plan 2000)	2 (7.41%)
Diplomatura de Enfermería	0 (0.00%)
Diplomatura de Estadística	1 (25.00%)
Diplomatura de Estadística y la Ingeniería Técnica de Informática de Gestión	0 (0.00%)
Diplomatura de Fisioterapia	1 (1.96%)
Diplomatura de Gestión y Administración Pública	1 (8.33%)
Diplomatura de Relaciones Laborales	6 (30.00%)
Diplomatura de Turismo	1 (8.33%)
Diplomatura en Trabajo Social	0 (0.00%)
Ingeniería de Geodesia y Cartografía	0 (0.00%)
Ingeniería de Informática	2 (13.33%)
Ingeniería de Organización Industrial	0 (0.00%)
Ingeniería de Telecomunicación	0 (0.00%)
Ingeniería Industrial	2 (11.11%)
Ingeniería Técnica de Informática de Gestión	0 (0.00%)
Ingeniería Técnica de Minas: Especialidad de Explotación de Minas	0 (0.00%)
Ingeniería Técnica de Minas: Especialidad de Recursos Energéticos Combustibles y Explosivos	0 (0.00%)
Ingeniería Técnica de Minas: Especialidad de Sondeos y Prospecciones Mineras	0 (0.00%)
Ingeniería Técnica de Topografía	3 (7.50%)
Ingeniería Técnica en Telecomunicaciones: Especialidad de Telemática	1 (5.88%)
Ingeniería Técnica Industrial: Especialidad de Electricidad (Jaén)	2 (9.52%)
Ingeniería Técnica Industrial: Especialidad de Electricidad (Linares)	0 (0.00%)
Ingeniería Técnica Industrial: Especialidad de Electrónica Industrial	2 (8.70%)
Ingeniería Técnica Industrial: Especialidad de Mecánica (Jaén)	1 (6.25%)
Ingeniería Técnica Industrial: Especialidad de Mecánica (Linares)	2 (10.53%)
Ingeniería Técnica Industrial: Especialidad de Química Industrial	2 (9.09%)
Licenciatura de Administración y Dirección de Empresas	6 (13.64%)
Licenciatura de Biología	1 (4.76%)
Licenciatura de Ciencias Ambientales	0 (0.00%)
Licenciatura de Ciencias del Trabajo (Plan 2002)	1 (4.00%)
Licenciatura de Derecho	3 (10.71%)

Titulación	Encuentran empleo en menos de 1 mes y realizaron prácticas de empresa
Licenciatura de Filología Hispánica	1 (25.00%)
Licenciatura de Filología Inglesa	0 (0.00%)
Licenciatura de Filología Inglesa y Diplomatura de Turismo	0 (0.00%)
Licenciatura de Historia del Arte	0 (0.00%)
Licenciatura de Humanidades	0 (0.00%)
Licenciatura de Psicología	6 (9.52%)
Licenciatura de Psicopedagogía	1 (3.57%)
Licenciatura de Química	0 (0.00%)
Licenciaturas de Derecho y Administración y Dirección de Empresas	1 (14.29%)
Maestro/a: Especialidad de Educación Física	0 (0.00%)
Maestro/a: Especialidad de Educación Infantil	0 (0.00%)
Maestro/a: Especialidad de Educación Musical	0 (0.00%)
Maestro/a: Especialidad de Educación Primaria	0 (0.00%)
Maestro/a: Especialidad de Lengua Extranjera	0 (0.00%)
<b>TOTAL</b>	<b>49</b>

En la Tabla 22 observamos que el número de egresados/as que alcanzaron su trabajo en el primer mes después de su graduación (210 egresados/as) representa el 12.19% del total de encuestados/as y se aprecia una ligerísima disminución de 0.6 puntos respecto al año anterior. Las titulaciones que se encuentran a la cabeza respecto a encontrar un empleo en menos de un mes son la Ingeniería de Geodesia y Cartografía, Licenciatura en Humanidades, Ingeniería de Organización Industrial y la Diplomatura de Estadística. Si comparamos los datos con los del informe anterior se aprecian incrementos importantes en las titulaciones de Ingeniería de Geodesia y Cartografía y la Licenciatura de Humanidades con aumentos que fluctúan entre 60 y 65 puntos, respectivamente, respecto al año anterior.

También es importante analizar la influencia de las prácticas de empresa en la consecución de un puesto de trabajo en un plazo inferior al mes. Según los datos de la Tabla 23 hemos comprobado que de los 210 titulados/as que habían encontrado empleo en menos de un mes 49 habían realizado prácticas de empresa, lo que representa un 23.33%, aunque un retroceso de 10 puntos respecto al porcentaje del informe del año anterior. No obstante en varias titulaciones se alcanzan valores muy elevados como es el caso de la Diplomatura de Turismo y la Licenciatura de Derecho y Administración y Dirección de Empresas (100%), Licenciatura en Administración y Dirección de Empresas (75%) y Diplomatura de Ciencias Empresariales, Ingeniería Industrial, Licenciatura de Derecho y Licenciatura de Filología Hispánica (50%). En cualquier caso debemos de ser cautos con las conclusiones de las dos tablas anteriores, ya que el número de egresados/as considerados es muy bajo y las conclusiones podrían no tener suficiente consistencia.

Para estudiar el efecto que produce el hecho de haber simultaneado trabajo y estudios para encontrar un empleo en menos de un mes nos apoyamos en la Tabla 24. De ella se deduce que alrededor del 79% de los/as egresados/as que habían conseguido su empleo en un plazo inferior al mes habían simultaneado estudios y trabajo remunerado (166 de 210), lo que supone un incremento considerable respecto al porcentaje del año anterior en algo más de 6 puntos





porcentuales. En la mayoría de titulaciones analizadas encontramos que entre el 80% y el 100% de los/as egresados/as que habían encontrado empleo en menos de un mes habían trabajado previamente. Esto nos hace concluir que el hecho de haber simultaneado trabajo y estudios es una circunstancia que en la gran mayoría de las titulaciones propicia un grado de inserción laboral casi inmediato.

Tabla 24. Porcentaje de egresados/as que han encontrado su primer empleo en menos de un mes y realizaron trabajo remunerado mientras estudiaban la carrera

Titulación	Encuentran empleo en menos de 1 mes simultaneando trabajo
Diplomatura de Ciencias Empresariales (Plan 2000)	1 (9.09%)
Diplomatura de Enfermería	3 (3.61%)
Diplomatura de Estadística	3 (100.00%)
Diplomatura de Estadística y la Ingeniería Técnica de Informática de Gestión	0 (0.00%)
Diplomatura de Fisioterapia	4 (9.30%)
Diplomatura de Gestión y Administración Pública	5 (62.50%)
Diplomatura de Relaciones Laborales	7 (53.85%)
Diplomatura de Turismo	1 (16.67%)
Diplomatura en Trabajo Social	3 (15.00%)
Ingeniería de Geodesia y Cartografía	2 (100.00%)
Ingeniería de Informática	4 (44.44%)
Ingeniería de Organización Industrial	6 (100.00%)
Ingeniería de Telecomunicación	0 (0.00%)
Ingeniería Industrial	2 (14.29%)
Ingeniería Técnica de Informática de Gestión	1 (5.88%)
Ingeniería Técnica de Minas: Especialidad de Explotación de Minas	1 (20.00%)
Ingeniería Técnica de Minas: Especialidad de Recursos Energéticos Combustibles y Explosivos	3 (60.00%)
Ingeniería Técnica de Minas: Especialidad de Sondeos y Prospecciones Mineras	0
Ingeniería Técnica de Topografía	11 (57.89%)
Ingeniería Técnica en Telecomunicaciones: Especialidad de Telemática	3 (37.50%)
Ingeniería Técnica Industrial: Especialidad de Electricidad (Jaén)	6 (46.15%)
Ingeniería Técnica Industrial: Especialidad de Electricidad (Linares)	3 (42.86%)
Ingeniería Técnica Industrial: Especialidad de Electrónica Industrial	5 (41.67%)
Ingeniería Técnica Industrial: Especialidad de Mecánica (Jaén)	3 (37.50%)
Ingeniería Técnica Industrial: Especialidad de Mecánica (Linares)	5 (62.50%)
Ingeniería Técnica Industrial: Especialidad de Química Industrial	5 (45.45%)
Licenciatura de Administración y Dirección de Empresas	2 (7.41%)
Licenciatura de Biología	2 (16.67%)
Licenciatura de Ciencias Ambientales	4 (44.44%)
Licenciatura de Ciencias del Trabajo (Plan 2002)	14 (70.00%)
Licenciatura de Derecho	5 (35.71%)
Licenciatura de Filología Hispánica	2 (100.00%)

Titulación	Encuentran empleo en menos de 1 mes simultaneando trabajo
Licenciatura de Filología Inglesa	0 (0.00%)
Licenciatura de Filología Inglesa y Diplomatura de Turismo	1 (11.11%)
Licenciatura de Historia del Arte	0 (0.00%)
Licenciatura de Humanidades	2 (100.00%)
Licenciatura de Psicología	9 (22.50%)
Licenciatura de Psicopedagogía	12 (54.55%)
Licenciatura de Química	2 (33.33%)
Licenciaturas de Derecho y Administración y Dirección de Empresas	1 (16.67%)
Maestro/a: Especialidad de Educación Física	9 (31.03%)
Maestro/a: Especialidad de Educación Infantil	0 (0.00%)
Maestro/a: Especialidad de Educación Musical	4 (40.00%)
Maestro/a: Especialidad de Educación Primaria	3 (7.14%)
Maestro/a: Especialidad de Lengua Extranjera	7 (20.00%)
<b>TOTAL</b>	<b>166</b>

## TASAS DE EMPLEO, PARO E INACTIVIDAD PARA LAS TITULACIONES QUE SE CURSAN EN LA UNIVERSIDAD DE JAÉN

Las tasas de empleo, paro e inactividad para las diferentes titulaciones que se cursan en la Universidad de Jaén constituyen, sin lugar a dudas, elementos fundamentales para evaluar la eficiencia del proceso formativo que se desarrolla en nuestros centros universitarios. Dentro de este análisis se presentan dos elementos básicos, en primer lugar el tiempo total trabajado desde la graduación y, en segundo lugar, la distribución por sexo de los/as egresados/as en función de la situación laboral que poseen.

### Tiempo total trabajado desde la graduación

El tiempo total trabajado desde la graduación es una variable que pone de manifiesto, por un lado, el tiempo que ha tardado el/la egresado/a en incorporarse al mercado laboral y, por otro lado, la propia temporalidad de los trabajos conseguidos. El tiempo máximo que se podría alcanzar en este análisis sería ligeramente superior a dos años para los/as egresados/as que obtuvieron su título en la convocatoria extraordinaria de diciembre de 2009, de dos años para los/as titulados/as que lo obtuvieron en febrero de 2010, de 19 meses para los/as de julio de 2010 y de 17 meses para los/as de septiembre de 2010, que serían los plazos transcurridos desde la finalización de los estudios de los/as titulados/as del curso 2009/10 y la realización de las encuestas en febrero de 2012. Si se analizan los tiempos medios por titulaciones (Figura 11) se debe destacar el hecho de que un número muy elevado de titulaciones quedan próximas al año o lo superan, y existen titulaciones que alcanzan valores muy altos entre los 18 y 26 meses como la doble titulación de la Diplomatura de Estadística e Ingeniería Técnica de Informática de Gestión, Ingeniería de Organización Industrial, Ingeniería de Geodesia y Cartografía, Licenciatura de Humanidades, Licenciatura de Derecho y Licenciatura de Filología Hispánica.



Si el análisis se establece a nivel de ramas de titulaciones (Figura 12) se observa que en Ciencias de la Salud se plantea una marcada temporalidad (sustituciones por bajas, etc.) que da lugar a la incorporación de los/as titulados/as a través de bolsas de trabajo pero con un escaso tiempo total trabajado (0.53 años como media) frente a los valores máximos alcanzados en titulaciones de Humanidades y Técnicas de 0.98 y 0.97 años respectivamente, Sociales y Jurídicas con 0.85 años o Experimentales con un valor de 0.63 años. Los valores se han mantenido en términos muy similares a los del año anterior, lo que significa que el tiempo medio trabajado desde la graduación se ha mantenido estable y, en consecuencia, la inserción laboral también se ha mantenido respecto a las cifras del año anterior.

Figura 11. Tiempo medio trabajado desde la graduación por titulaciones

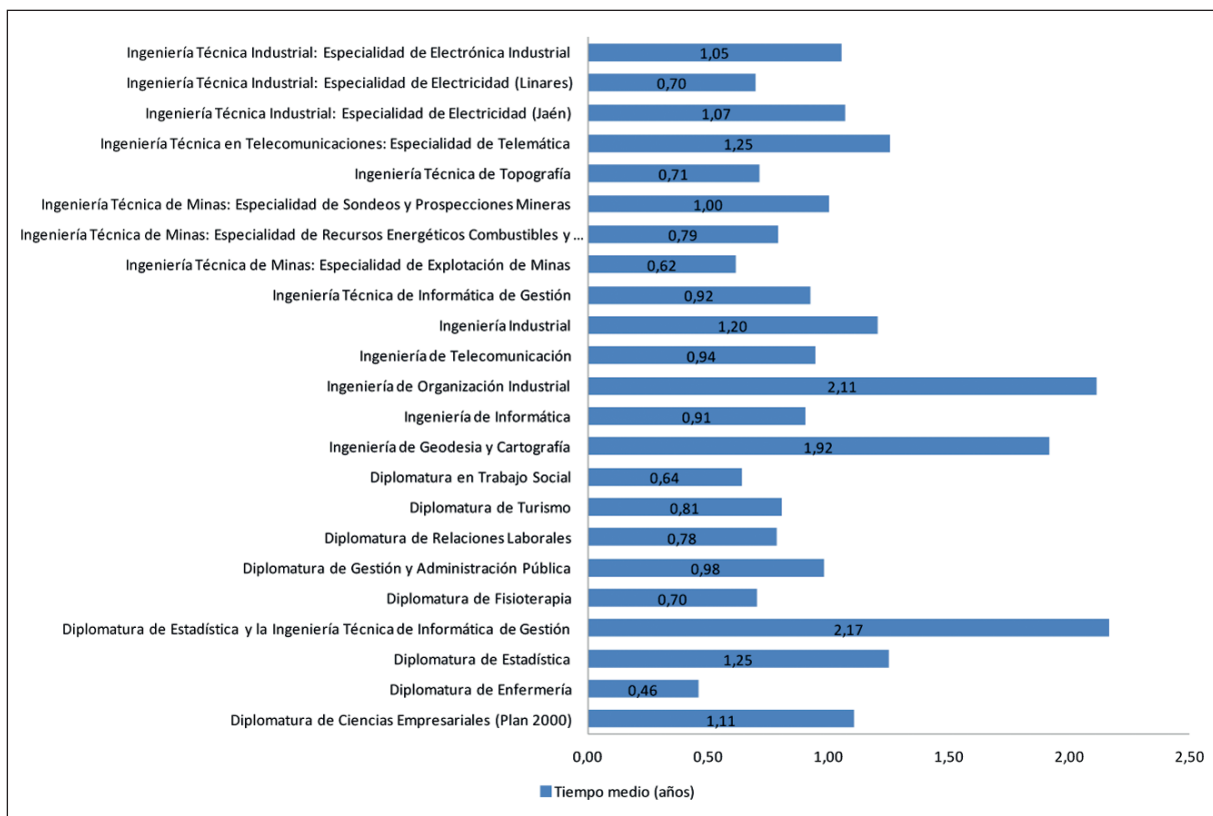



Figura 12. Tiempo medio trabajado desde la graduación por ramas de conocimiento



Tabla 25. Tasa de empleo, paro e inactividad de cada titulación

Titulación	Ocupados	Parados	Inactivos
Diplomatura de Ciencias Empresariales (Plan 2000)	34 (33.01%)	26 (25.24%)	43 (41.75%)
Diplomatura de Enfermería	49 (37.12%)	15 (11.36%)	68 (51.52%)
Diplomatura de Estadística	3 (60.00%)	0 (0.00%)	2 (40.00%)
Diplomatura de Estadística y la Ingeniería Técnica de Informática de Gestión	1 (25.00%)	0 (0.00%)	3 (75.00%)
Diplomatura de Fisioterapia	49 (84.48%)	0 (0.00%)	9 (15.52%)
Diplomatura de Gestión y Administración Pública	8 (40.00%)	1 (5.00%)	11 (55.00%)
Diplomatura de Relaciones Laborales	15 (34.09%)	10 (22.73%)	19 (43.18%)
Diplomatura de Turismo	11 (33.33%)	6 (18.18%)	16 (48.48%)
Diplomatura en Trabajo Social	27 (32.53%)	19 (22.89%)	37 (44.58%)
I.T. Minas Especialidades de Explotación de Minas y Sondeos y Prospecciones Mineras	0 (0.00%)	0 (0.00%)	2 (100.00%)
I.T.I. Especialidades de Electricidad y Electrónica Industrial	0 (0.00%)	0 (0.00%)	1 (100.00%)
Ingeniería de Geodesia y Cartografía	3 (100.00%)	0 (0.00%)	0 (0.00%)
Ingeniería de Informática	10 (55.56%)	6 (33.33%)	2 (11.11%)
Ingeniería de Organización Industrial	8 (100.00%)	0 (0.00%)	0 (0.00%)
Ingeniería de Telecomunicación	7 (87.50%)	0 (0.00%)	1 (12.50%)
Ingeniería Industrial	16 (76.19%)	4 (19.05%)	1 (4.76%)
Ingeniería Técnica de Informática de Gestión	33 (62.26%)	3 (5.66%)	17 (32.08%)
Ingeniería Técnica de Minas: Especialidad de Explotación de Minas	3 (16.67%)	8 (44.44%)	7 (38.89%)
Ingeniería Técnica de Minas: Especialidad de Recursos Energéticos Combustibles y Explosivos	4 (33.33%)	4 (33.33%)	4 (33.33%)
Ingeniería Técnica de Minas: Especialidad de Sondeos y Prospecciones Mineras	2 (33.33%)	2 (33.33%)	2 (33.33%)
Ingeniería Técnica de Topografía	20 (37.04%)	22 (40.74%)	12 (22.22%)
Ingeniería Técnica en Telecomunicaciones: Especialidad de Telemática	20 (66.67%)	2 (6.67%)	8 (26.67%)
Ingeniería Técnica Industrial: Especialidad de Electricidad (Jaén)	16 (45.71%)	3 (8.57%)	16 (45.71%)
Ingeniería Técnica Industrial: Especialidad de Electricidad (Linares)	5 (41.67%)	4 (33.33%)	3 (25.00%)
Ingeniería Técnica Industrial: Especialidad de Electrónica Industrial	21 (63.64%)	7 (21.21%)	5 (15.15%)
Ingeniería Técnica Industrial: Especialidad de Mecánica (Jaén)	16 (55.17%)	3 (10.34%)	10 (34.48%)
Ingeniería Técnica Industrial: Especialidad de Mecánica (Linares)	16 (59.26%)	6 (22.22%)	5 (18.52%)
Ingeniería Técnica Industrial: Especialidad de Química Industrial	21 (72.41%)	6 (20.69%)	2 (6.90%)
Licenciatura de Administración y Dirección de Empresas	35 (62.50%)	12 (21.43%)	9 (16.07%)
Licenciatura de Biología	11 (34.38%)	9 (28.12%)	12 (37.50%)
Licenciatura de Ciencias Ambientales	4 (14.81%)	10 (37.04%)	13 (48.15%)
Licenciatura de Ciencias del Trabajo (Plan 2002)	25 (89.29%)	1 (3.57%)	2 (7.14%)
Licenciatura de Derecho	31 (39.74%)	4 (5.13%)	43 (55.13%)
Licenciatura de Filología Hispánica	3 (27.27%)	2 (18.18%)	6 (54.55%)
Licenciatura de Filología Inglesa	2 (33.33%)	0 (0.00%)	4 (66.67%)
Licenciatura de Filología Inglesa y Diplomatura de Turismo	10 (33.33%)	5 (16.67%)	15 (50.00%)
Licenciatura de Historia del Arte	4 (26.67%)	3 (20.00%)	8 (53.33%)
Licenciatura de Humanidades	2 (28.57%)	2 (28.57%)	3 (42.86%)

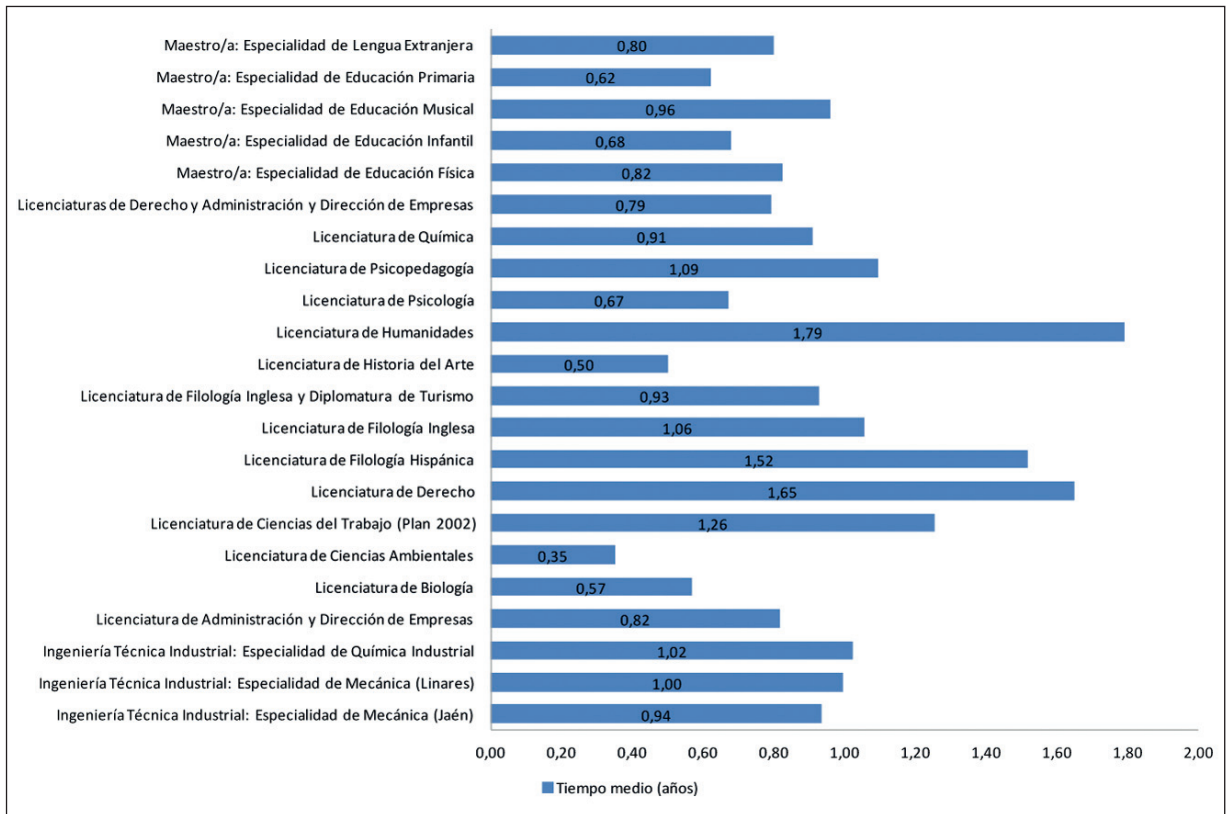
Titulación	Ocupados	Parados	Inactivos
Licenciatura de Psicología	41 (40.20%)	20 (19.61%)	41 (40.20%)
Licenciatura de Psicopedagogía	22 (64.71%)	4 (11.76%)	8 (23.53%)
Licenciatura de Química	9 (69.23%)	2 (15.38%)	2 (15.38%)
Licenciaturas de Derecho y Administración y Dirección de Empresas	6 (21.43%)	3 (10.71%)	19 (67.86%)
Maestro/a: Especialidad de Educación Física	40 (52.63%)	3 (3.95%)	33 (43.42%)
Maestro/a: Especialidad de Educación Infantil	65 (59.09%)	8 (7.27%)	37 (33.64%)
Maestro/a: Especialidad de Educación Musical	12 (42.86%)	0 (0.00%)	16 (57.14%)
Maestro/a: Especialidad de Educación Primaria	38 (39.18%)	16 (16.49%)	43 (44.33%)
Maestro/a: Especialidad de Lengua Extranjera	40 (71.43%)	2 (3.57%)	14 (25.00%)

Tabla 26. Tasa de empleo, paro e inactividad de cada rama de titulaciones

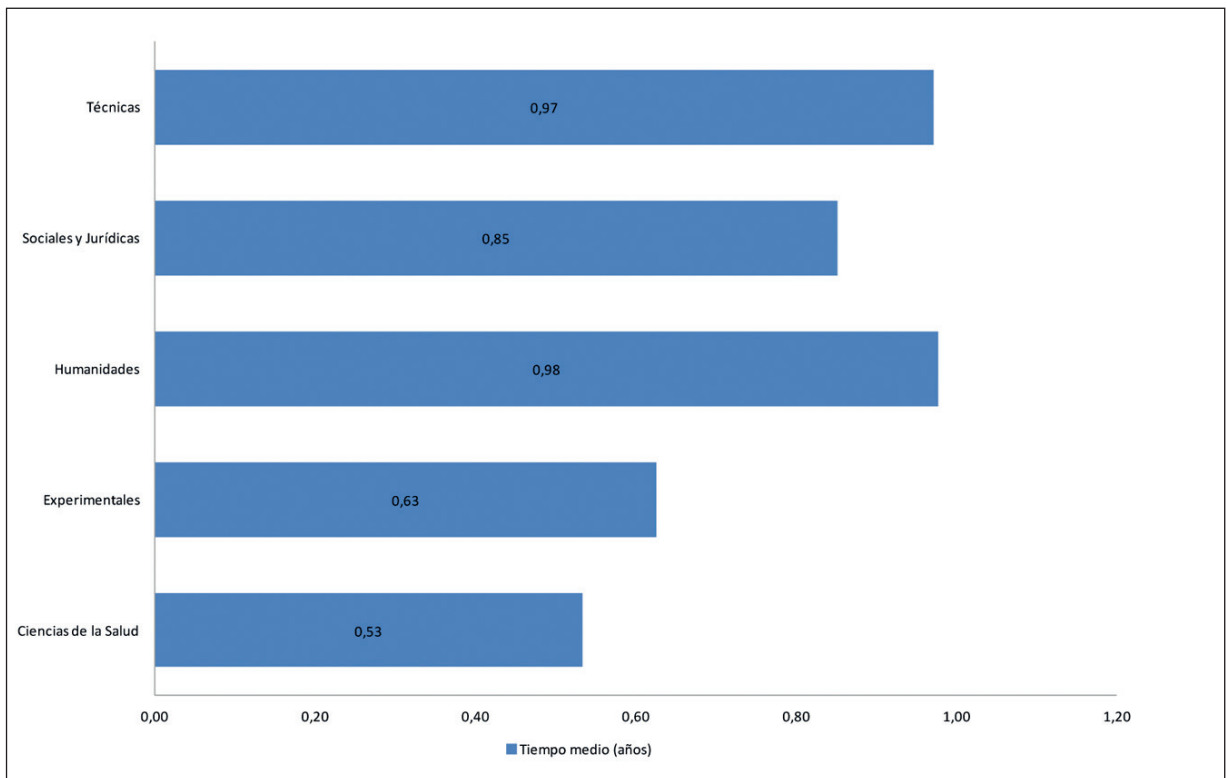
Rama	Ocupados	Parados	Inactivos
Ciencias de la Salud	98 (51.58%)	15 (7.89%)	77 (40.53%)
Experimentales	28 (34.57%)	21 (25.93%)	32 (39.51%)
Humanidades	21 (30.43%)	12 (17.39%)	36 (52.17%)
Sociales y Jurídicas	450 (46.11%)	135 (13.83%)	391 (40.06%)
Técnicas	221 (55.39%)	80 (20.05%)	98 (24.56%)
<b>TOTAL</b>	<b>818</b> <b>(47.70%)</b>	<b>263</b> <b>(15.34%)</b>	<b>634</b> <b>(36.97%)</b>

Si se analiza la información proporcionada en las Tablas 25 y 26 se puede observar que la tasa de empleo es superior al 50% en dos de las cinco ramas consideradas (Técnicas 55.39% y Ciencias de la Salud 51.58%), quedando Sociales y Jurídicas muy próxima con el 46.11%, Experimentales con el 34.57% y Humanidades con el 30.43%. Comparando el nivel de ocupación global con los datos del año anterior observamos con cierta satisfacción un ligero aumento de 1.6 puntos (pasando del 46.11% al 47.70%). Se produce una disminución en la rama de Humanidades de 8.86 puntos, en la de Experimentales 7.49 puntos, en Ciencias de la Salud de 7.16 puntos y 1.5 puntos en las Técnicas. Por el contrario, y como dato positivo, se observa un aumento de ocupados/as con respecto al año anterior en la rama de Sociales y Jurídicas de 6.17 puntos. Si se consideran los valores por titulaciones cabe destacar que cinco de ellas tienen tasas de empleo superiores al 84%: Ingeniería de Organización Industrial, Ingeniería de Geodesia y Cartografía, Licenciatura de Ciencias del Trabajo, Ingeniería de Telecomunicación y Diplomatura de Fisioterapia.

Por otro lado debemos indicar que las tasas de paro son inferiores o iguales al 15% en las ramas de Ciencias de la Salud y Sociales y Jurídicas, aunque la comparativa con las cifras del año anterior pone de manifiesto un aumento general del número de parados/as de 0.95 puntos, al pasar del 14.38% al 15.34%. Los aumentos por ramas son de 10.85 puntos en Experimentales, 9.27 puntos en las Técnicas, 1.91 en Humanidades y 0.16 en Sociales y Jurídicas. Es destacable la disminución de parados que experimenta la rama de Ciencias de la Salud que pasa del 23.79% al 7.89%, al contrario de lo que sucede en el resto de ramas, de casi 16 puntos porcentuales. Las titulaciones que aparecen con mayor tasa de paro en la



Tabla 25 son Ingeniería Técnica de Minas: Especialidad de Explotación de Minas, Ingeniería Técnica de Topografía y la Licenciatura de Ciencias Ambientales.

La tasa de inactividad media es del 36.97% para el conjunto de titulaciones, produciéndose un decremento de 2.54 puntos respecto al estudio del año anterior, que se reparte entre el grupo de titulados/as ocupados/as (aumento de 1.59 puntos) y el de parados/as (aumento de 0.95 puntos). La tasa de inactivos/as es elevada en casi todas las ramas (con valores en torno al 40% o superiores) y se concentra especialmente en las titulaciones de Humanidades, Ciencias de la Salud, Sociales y Jurídicas y Experimentales, aunque se observa una disminución en todas las ramas respecto a los datos del año anterior (entre 3.35 y 7.77 puntos), excepto en la rama de Ciencias de la Salud que aumenta 23.05 puntos al pasar del 17.48% al 40.53%, aunque tal y como se apuntó anteriormente la rama de Ciencias de la Salud es la que ostenta la tasa de parados/as más baja de todas con un 7.89%. Entre las titulaciones que acogen el mayor número de inactivos/as se encuentran los estudios de Ingeniería Técnica de Minas (Especialidades de Explotación de Minas y Sondeos y Prospecciones Mineras) e Ingeniería Técnica Industrial (Especialidades de Electricidad y Electrónica Industrial), ambas con el 100% de inactivos/as y las dobles titulaciones de la Diplomatura de Estadística e Ingeniería Técnica de Informática de Gestión (75%) y la de Derecho y Administración y Dirección de Empresas (67.86%).

### Tasa de empleo, paro e inactividad agrupada por sexos de los/as titulados/as

En la Tablas 27 y 28 se presentan las tasas de empleo, paro e inactividad de las diferentes titulaciones y ramas consideradas en el presente estudio agrupadas por sexos.

La primera conclusión que se puede extraer de los resultados del primer grupo de ocupados/as es que la tasa de empleo continúa siendo favorable a las mujeres, pero ligeramente menos acentuada que la del año anterior, al representar las mujeres ocupadas el 26.36% del total de los/as egresados/as encuestados/as frente al 21.34% de hombres, existiendo una diferencia de 5 puntos a favor de las mujeres en el informe actual frente a los 6.42 del año anterior, que también resultó favorable a las mujeres.

Si calculamos los porcentajes sobre el total de egresados/as ocupados/as de cada rama aparecen diferencias muy acusadas. En la rama de Humanidades el 76.19% de mujeres frente al 23.81% de hombres. En Sociales y Jurídicas el 69.78% de mujeres frente al 30.22% de hombres. En Ciencias de la Salud el 66.33% de mujeres frente al 33.67% de hombres y, en cuarto lugar, la rama de Experimentales que se encuentra más equilibrada, con el 57.14% de mujeres ocupadas frente al 42.86% de hombres ocupados. En contraposición, y siendo algo que se va a repetir en los tres grupos analizados (ocupados/as, parados/as e inactivos/as), en la rama Técnica existe una tasa de empleo mayor para los hombres (81.45%) que para las mujeres (18.55%), lo cual es lógico dado que la proporción de hombres que estudian las titulaciones de esta rama es muy superior al de mujeres.

La tasa de paro también afecta a más mujeres que a hombres ya que el 9.33% de las egresadas (sobre el total de tituladas encuestadas) se encuentra parada frente al 6.01% de los hombres. En este segundo grupo de parados/as también se registran grandes diferencias en las distintas ramas de conocimiento, siendo mayor el índice de mujeres paradas que el de hombres en cuatro de las cinco ramas consideradas: Ciencias de la Salud (86.67% frente al 13.33%), Sociales y Jurídicas (82.22% frente al 17.78%), Humanidades (75% frente al 25%) y Experimentales (52.38% frente al 47.62%). Sin embargo en las titulaciones



Técnicas, tal y como se avanzó en el párrafo anterior, el porcentaje de parados (80%) es muy superior al de paradas (20%).

Si analizamos el tercer grupo, correspondiente a los/as egresados/as inactivos/as, se observa una tasa del 23.85% de mujeres frente al 13.12% de hombres, ostentando este tercer grupo la diferencia más acusada a favor de las mujeres inactivas con 10.73 puntos de diferencia. Por ramas las mayores diferencias a favor de las mujeres las encontramos en Humanidades (83.33% de inactivas frente al 16.67% de inactivos), Ciencias de la Salud (77.92% de inactivas frente al 22.08% de inactivos), Sociales y Jurídicas (69.57% de inactivas frente al 30.43% de inactivos) y Experimentales (62.50% frente al 37.50%) y, en el extremo opuesto, del mismo modo que en los dos grupos de ocupados/as y parados/as analizados anteriormente, en la rama Técnica encontramos un mayor porcentaje de hombres inactivos (72.45%) frente al de mujeres inactivas (27.55%).

Tabla 27. Distribución por sexo de los/as egresados/as en función de la situación laboral que poseen

Titulación	Ocupados		Parados		Inactivos	
	H	M	H	M	H	M
Diplomatura de Ciencias Empresariales (Plan 2000)	13 (38.24%)	21 (61.76%)	7 (26.92%)	19 (73.08%)	19 (44.19%)	24 (55.81%)
Diplomatura de Enfermería	9 (18.37%)	40 (81.63%)	2 (13.33%)	13 (86.67%)	16 (23.53%)	52 (76.47%)
Diplomatura de Estadística	1 (33.33%)	2 (66.67%)	0	0	1 (50.00%)	1 (50.00%)
Diplomatura de Estadística y la Ingeniería Técnica de Informática de Gestión	0 (0.00%)	1 (100.00%)	0	0	2 (66.67%)	1 (33.33%)
Diplomatura de Fisioterapia	24 (48.98%)	25 (51.02%)	0	0	1 (11.11%)	8 (88.89%)
Diplomatura de Gestión y Administración Pública	3 (37.50%)	5 (62.50%)	0 (0.00%)	1 (100.00%)	6 (54.55%)	5 (45.45%)
Diplomatura de Relaciones Laborales	8 (53.33%)	7 (46.67%)	1 (10.00%)	9 (90.00%)	8 (42.11%)	11 (57.89%)
Diplomatura de Turismo	1 (9.09%)	10 (90.91%)	1 (16.67%)	5 (83.33%)	0 (0.00%)	16 (100.00%)
Diplomatura en Trabajo Social	3 (11.11%)	24 (88.89%)	1 (5.26%)	18 (94.74%)	3 (8.11%)	34 (91.89%)
I.T. Minas Especialidades de Explotación de Minas y Sondeos y Prospecciones Mineras	0	0	0	0	2 (100.00%)	0 (0.00%)
I.T.I. Especialidades de Electricidad y Electrónica Industrial	0	0	0	0	1 (100.00%)	0 (0.00%)
Ingeniería de Geodesia y Cartografía	3 (100.00%)	0 (0.00%)	0	0	0	0
Ingeniería de Informática	10 (100.00%)	0 (0.00%)	5 (83.33%)	1 (16.67%)	2 (100.00%)	0 (0.00%)
Ingeniería de Organización Industrial	6 (75.00%)	2 (25.00%)	0	0	0	0
Ingeniería de Telecomunicación	6 (85.71%)	1 (14.29%)	0	0	1 (100.00%)	0 (0.00%)
Ingeniería Industrial	15 (93.75%)	1 (6.25%)	2 (50.00%)	2 (50.00%)	1 (100.00%)	0 (0.00%)
Ingeniería Técnica de Informática de Gestión	23 (69.70%)	10 (30.30%)	3 (100.00%)	0 (0.00%)	14 (82.35%)	3 (17.65%)
Ingeniería Técnica de Minas: Especialidad de Explotación de Minas	2 (66.67%)	1 (33.33%)	8 (100.00%)	0 (0.00%)	5 (71.43%)	2 (28.57%)
Ingeniería Técnica de Minas: Especialidad de Recursos Energéticos Combustibles y Explosivos	3 (75.00%)	1 (25.00%)	3 (75.00%)	1 (25.00%)	2 (50.00%)	2 (50.00%)
Ingeniería Técnica de Minas: Especialidad de Sondeos y Prospecciones Mineras	1 (50.00%)	1 (50.00%)	1 (50.00%)	1 (50.00%)	2 (100.00%)	0 (0.00%)
Ingeniería Técnica de Topografía	14 (70.00%)	6 (30.00%)	19 (86.36%)	3 (13.64%)	6 (50.00%)	6 (50.00%)
Ingeniería Técnica en Telecomunicaciones: Especialidad de Telemática	17 (85.00%)	3 (15.00%)	2 (100.00%)	0 (0.00%)	5 (62.50%)	3 (37.50%)



Titulación	Ocupados		Parados		Inactivos	
	H	M	H	M	H	M
Ingeniería Técnica Industrial: Especialidad de Electricidad (Jaén)	14 (87.50%)	2 (12.50%)	3 (100.00%)	0 (0.00%)	11 (68.75%)	5 (31.25%)
Ingeniería Técnica Industrial: Especialidad de Electricidad (Linares)	5 (100.00%)	0 (0.00%)	3 (75.00%)	1 (25.00%)	3 (100.00%)	0 (0.00%)
Ingeniería Técnica Industrial: Especialidad de Electrónica Industrial	19 (90.48%)	2 (9.52%)	5 (71.43%)	2 (28.57%)	4 (80.00%)	1 (20.00%)
Ingeniería Técnica Industrial: Especialidad de Mecánica (Jaén)	15 (93.75%)	1 (6.25%)	3 (100.00%)	0 (0.00%)	8 (80.00%)	2 (20.00%)
Ingeniería Técnica Industrial: Especialidad de Mecánica (Linares)	16 (100.00%)	0 (0.00%)	6 (100.00%)	0 (0.00%)	4 (80.00%)	1 (20.00%)
Ingeniería Técnica Industrial: Especialidad de Química Industrial	11 (52.38%)	10 (47.62%)	1 (16.67%)	5 (83.33%)	0 (0.00%)	2 (100.00%)
Licenciatura de Administración y Dirección de Empresas	15 (42.86%)	20 (57.14%)	1 (8.33%)	11 (91.67%)	3 (33.33%)	6 (66.67%)
Licenciatura de Biología	4 (36.36%)	7 (63.64%)	5 (55.56%)	4 (44.44%)	5 (41.67%)	7 (58.33%)
Licenciatura de Ciencias Ambientales	3 (75.00%)	1 (25.00%)	4 (40.00%)	6 (60.00%)	4 (30.77%)	9 (69.23%)
Licenciatura de Ciencias del Trabajo (Plan 2002)	12 (48.00%)	13 (52.00%)	0 (0.00%)	1 (100.00%)	1 (50.00%)	1 (50.00%)
Licenciatura de Derecho	18 (58.06%)	13 (41.94%)	3 (75.00%)	1 (25.00%)	16 (37.21%)	27 (62.79%)
Licenciatura de Filología Hispánica	1 (33.33%)	2 (66.67%)	1 (50.00%)	1 (50.00%)	0 (0.00%)	6 (100.00%)
Licenciatura de Filología Inglesa	1 (50.00%)	1 (50.00%)	0	0	0 (0.00%)	4 (100.00%)
Licenciatura de Filología Inglesa y Diplomatura de Turismo	0 (0.00%)	10 (100.00%)	0 (0.00%)	5 (100.00%)	1 (6.67%)	14 (93.33%)
Licenciatura de Historia del Arte	1 (25.00%)	3 (75.00%)	1 (33.33%)	2 (66.67%)	2 (25.00%)	6 (75.00%)
Licenciatura de Humanidades	2 (100.00%)	0 (0.00%)	1 (50.00%)	1 (50.00%)	3 (100.00%)	0 (0.00%)
Licenciatura de Psicología	5 (12.20%)	36 (87.80%)	2 (10.00%)	18 (90.00%)	4 (9.76%)	37 (90.24%)
Licenciatura de Psicopedagogía	5 (22.73%)	17 (77.27%)	0 (0.00%)	4 (100.00%)	2 (25.00%)	6 (75.00%)
Licenciatura de Química	4 (44.44%)	5 (55.56%)	1 (50.00%)	1 (50.00%)	0 (0.00%)	2 (100.00%)
Licenciaturas de Derecho y Administración y Dirección de Empresas	3 (50.00%)	3 (50.00%)	3 (100.00%)	0 (0.00%)	7 (36.84%)	12 (63.16%)
Maestro/a: Especialidad de Educación Física	26 (65.00%)	14 (35.00%)	0 (0.00%)	3 (100.00%)	27 (81.82%)	6 (18.18%)
Maestro/a: Especialidad de Educación Infantil	4 (6.15%)	61 (93.85%)	0 (0.00%)	8 (100.00%)	0 (0.00%)	37 (100.00%)
Maestro/a: Especialidad de Educación Musical	6 (50.00%)	6 (50.00%)	0	0	8 (50.00%)	8 (50.00%)
Maestro/a: Especialidad de Educación Primaria	9 (23.68%)	29 (76.32%)	4 (25.00%)	12 (75.00%)	11 (25.58%)	32 (74.42%)
Maestro/a: Especialidad de Lengua Extranjera	5 (12.50%)	35 (87.50%)	1 (50.00%)	1 (50.00%)	4 (28.57%)	10 (71.43%)

Tabla 28. Distribución por sexo de los/as egresados/as en función de la situación laboral que poseen agrupada por ramas de titulaciones

Rama	Ocupados		Parados		Inactivos	
	H	M	H	M	H	M
Ciencias de la Salud	33 (33.67%)	65 (66.33%)	2 (13.33%)	13 (86.67%)	17 (22.08%)	60 (77.92%)
Experimentales	12 (42.86%)	16 (57.14%)	10 (47.62%)	11 (52.38%)	12 (37.50%)	20 (62.50%)
Humanidades	5 (23.81%)	16 (76.19%)	3 (25.00%)	9 (75.00%)	6 (16.67%)	30 (83.33%)
Sociales y Jurídicas	136 (30.22%)	314 (69.78%)	24 (17.78%)	111 (82.22%)	119 (30.43%)	272 (69.57%)
Técnicas	180 (81.45%)	41 (18.55%)	64 (80.00%)	16 (20.00%)	71 (72.45%)	27 (27.55%)
<b>TOTAL</b>	<b>366</b> (21.34%)	<b>452</b> (26.36%)	<b>103</b> (6.01%)	<b>160</b> (9.33%)	<b>225</b> (13.12%)	<b>409</b> (23.85%)

## GRADO DE AJUSTE ENTRE LOS ESTUDIOS CURSADOS Y EL EMPLEO

El grado de ajuste se define como la adecuación entre el nivel de estudios que posee el/la egresado/a y el nivel exigido para desempeñar el puesto de trabajo. Se plantean inicialmente dos consideraciones cuyos datos se muestran en las Tablas 29 y 30: los valores porcentuales de los/as titulados/as a los/as que se les ha exigido una determinada titulación para acceder a su puesto de trabajo (ajuste exacto) y, a continuación, el porcentaje de titulados/as que consideraron necesario su nivel académico para poder desarrollar con garantías su actividad laboral (formación necesaria).

El grado de ajuste se establece en función del nivel de estudios exigido para formalizar el contrato de trabajo y la titulación que realmente ha cursado. El grado de ajuste es exacto si no existe diferencia de puntuación, el desajuste moderado resultaría del caso en que un/a licenciado/a fuese contratado/a en lugar de un/a diplomado/a y los desajustes fuertes y muy fuertes si los puestos desempeñados no requerían titulación universitaria. Así a un/a licenciado/a se le otorga el valor de 5 y por estar contratado/a como licenciado/a otro 5. Como la diferencia es cero dicha circunstancia da lugar a un ajuste exacto. Si al licenciado/a se le otorga un valor de 5 y está contratado/a como diplomado/a se le asigna un 4. En este último caso la diferencia es de un punto y el desajuste sería moderado. A medida que la diferencia entre la titulación obtenida y el nivel académico exigido se acentúa el desajuste se hace mayor llegando a ser fuerte o muy fuerte.





Tabla 29. Distribución de titulados/as ocupados/as a los que se exigió su nivel de estudios como requisito para conseguir el puesto de trabajo (ajuste exacto) y titulados/as que consideran que necesitan de su nivel académico para desarrollar su actividad laboral (formación necesaria)

**Distribución de egresados/as ocupados/as a los/as que se exigió su nivel de estudios como requisito para conseguir el puesto de trabajo**

Titulación	Ajuste Exacto
Diplomatura de Ciencias Empresariales (Plan 2000)	11 (55.00%)
Diplomatura de Enfermería	38 (92.68%)
Diplomatura de Estadística	0 (0.00%)
Diplomatura de Estadística y la Ingeniería Técnica de Informática de Gestión	1 (100.00%)
Diplomatura de Fisioterapia	34 (87.18%)
Diplomatura de Gestión y Administración Pública	1 (12.50%)
Diplomatura de Relaciones Laborales	7 (46.67%)
Diplomatura de Turismo	7 (63.64%)
Diplomatura en Trabajo Social	20 (74.07%)
Ingeniería de Geodesia y Cartografía	1 (50.00%)
Ingeniería de Informática	0 (0.00%)
Ingeniería de Organización Industrial	3 (100.00%)
Ingeniería de Telecomunicación	6 (50.00%)
Ingeniería Industrial	11 (42.31%)
Ingeniería Técnica de Informática de Gestión	21 (70.00%)
Ingeniería Técnica de Minas: Especialidad de Explotación de Minas	3 (100.00%)
Ingeniería Técnica de Minas: Especialidad de Recursos Energéticos Combustibles y Explosivos	2 (50.00%)
Ingeniería Técnica de Minas: Especialidad de Sondeos y Prospecciones Mineras	1 (100.00%)
Ingeniería Técnica de Topografía	6 (42.86%)
Ingeniería Técnica en Telecomunicaciones: Especialidad de Telemática	15 (78.95%)
Ingeniería Técnica Industrial: Especialidad de Electricidad (Jaén)	6 (54.55%)
Ingeniería Técnica Industrial: Especialidad de Electricidad (Linares)	3 (60.00%)
Ingeniería Técnica Industrial: Especialidad de Electrónica Industrial	17 (89.47%)
Ingeniería Técnica Industrial: Especialidad de Mecánica (Jaén)	12 (100.00%)
Ingeniería Técnica Industrial: Especialidad de Mecánica (Linares)	12 (85.71%)
Ingeniería Técnica Industrial: Especialidad de Química Industrial	9 (47.37%)
Licenciatura de Administración y Dirección de Empresas	19 (38.00%)
Licenciatura de Biología	8 (42.11%)
Licenciatura de Ciencias Ambientales	1 (20.00%)
Licenciatura de Ciencias del Trabajo (Plan 2002)	9 (27.27%)

Titulación	Ajuste Exacto
Licenciatura de Derecho	11 (36.67%)
Licenciatura de Filología Hispánica	2 (40.00%)
Licenciatura de Filología Inglesa	2 (50.00%)
Licenciatura de Filología Inglesa y Diplomatura de Turismo	4 (33.33%)
Licenciatura de Historia del Arte	1 (20.00%)
Licenciatura de Humanidades	0 (0.00%)
Licenciatura de Psicología	23 (38.33%)
Licenciatura de Psicopedagogía	1 (4.35%)
Licenciatura de Química	7 (43.75%)
Licenciaturas de Derecho y Administración y Dirección de Empresas	4 (44.44%)
Maestro/a: Especialidad de Educación Física	20 (51.28%)
Maestro/a: Especialidad de Educación Infantil	48 (75.00%)
Maestro/a: Especialidad de Educación Musical	9 (81.82%)
Maestro/a: Especialidad de Educación Primaria	22 (68.75%)
Maestro/a: Especialidad de Lengua Extranjera	33 (89.19%)

**Distribución de egresados/as ocupados/as que necesitan de su nivel académico para desarrollar su actividad laboral**

Titulación	Es necesario
Diplomatura de Ciencias Empresariales (Plan 2000)	20 (58.82%)
Diplomatura de Enfermería	41 (85.42%)
Diplomatura de Estadística	1 (33.33%)
Diplomatura de Estadística y la Ingeniería Técnica de Informática de Gestión	1 (100.00%)
Diplomatura de Fisioterapia	41 (85.42%)
Diplomatura de Gestión y Administración Pública	4 (50.00%)
Diplomatura de Relaciones Laborales	10 (66.67%)
Diplomatura de Turismo	4 (36.36%)
Diplomatura en Trabajo Social	22 (81.48%)
Ingeniería de Geodesia y Cartografía	2 (100.00%)
Ingeniería de Informática	8 (80.00%)
Ingeniería de Organización Industrial	6 (75.00%)
Ingeniería de Telecomunicación	7 (100.00%)
Ingeniería Industrial	15 (93.75%)
Ingeniería Técnica de Informática de Gestión	23 (69.70%)





Titulación	Es necesario
Ingeniería Técnica de Minas: Especialidad de Explotación de Minas	2 (100.00%)
Ingeniería Técnica de Minas: Especialidad de Recursos Energéticos Combustibles y Explosivos	2 (50.00%)
Ingeniería Técnica de Minas: Especialidad de Sondeos y Prospecciones Mineras	2 (100.00%)
Ingeniería Técnica de Topografía	11 (55.00%)
Ingeniería Técnica en Telecomunicaciones: Especialidad de Telemática	13 (65.00%)
Ingeniería Técnica Industrial: Especialidad de Electricidad (Jaén)	13 (81.25%)
Ingeniería Técnica Industrial: Especialidad de Electricidad (Linares)	3 (60.00%)
Ingeniería Técnica Industrial: Especialidad de Electrónica Industrial	16 (76.19%)
Ingeniería Técnica Industrial: Especialidad de Mecánica (Jaén)	12 (75.00%)
Ingeniería Técnica Industrial: Especialidad de Mecánica (Linares)	16 (100.00%)
Ingeniería Técnica Industrial: Especialidad de Química Industrial	15 (71.43%)
Licenciatura de Administración y Dirección de Empresas	24 (68.57%)
Licenciatura de Biología	7 (63.64%)
Licenciatura de Ciencias Ambientales	1 (25.00%)
Licenciatura de Ciencias del Trabajo (Plan 2002)	16 (64.00%)
Licenciatura de Derecho	28 (90.32%)
Licenciatura de Filología Hispánica	1 (33.33%)
Licenciatura de Filología Inglesa	1 (50.00%)
Licenciatura de Filología Inglesa y Diplomatura de Turismo	8 (80.00%)
Licenciatura de Historia del Arte	1 (25.00%)
Licenciatura de Humanidades	0 (0.00%)
Licenciatura de Psicología	27 (67.50%)
Licenciatura de Psicopedagogía	15 (68.18%)
Licenciatura de Química	7 (77.78%)
Licenciaturas de Derecho y Administración y Dirección de Empresas	6 (100.00%)
Maestro/a: Especialidad de Educación Física	22 (55.00%)
Maestro/a: Especialidad de Educación Infantil	54 (83.08%)
Maestro/a: Especialidad de Educación Musical	10 (83.33%)
Maestro/a: Especialidad de Educación Primaria	23 (60.53%)
Maestro/a: Especialidad de Lengua Extranjera	35 (87.50%)

Tabla 30. Distribución de titulados/as ocupados/as a los que se exigió su nivel de estudios como requisito para conseguir el puesto de trabajo (ajuste exacto) y titulados/as que consideran que necesitan de su nivel académico para desarrollar su actividad laboral (formación necesaria) agrupados por ramas

Rama	Ajuste Exacto
Ciencias de la Salud	72 (90.00%)
Experimentales	17 (62.96%)
Humanidades	9 (50%)
Sociales y Jurídicas	245 (60.95%)
Técnicas	128 (69.57%)

Rama	Es necesario
Ciencias de la Salud	82 (85.42%)
Experimentales	17 (60.71%)
Humanidades	11 (52.38%)
Sociales y Jurídicas	320 (71.27%)
Técnicas	166 (75.80%)

Como se puede observar en la Tabla 30 el porcentaje de ajuste exacto (titulación exigida para acceder al puesto de trabajo) se alcanza preferentemente en las titulaciones de la rama de Ciencias de la Salud (90%) y las Técnicas (69.57%), aunque en la primera se aprecia un retroceso de 5.33 puntos respecto a los datos del informe anterior y la segunda se mantiene en términos muy similares al año anterior (69.05%). El hecho de que ambas ramas aparezcan a la cabeza de ajuste exacto es lógico, al ser en su mayoría titulaciones regladas y cuyas funciones y competencias están reguladas por sus respectivos colegios profesionales. En el resto de ramas los porcentajes de ajuste exacto fluctúan entre el 50% y el 62.96%, si bien es necesario destacar que ha disminuido de forma considerable el porcentaje de ajuste exacto en la rama de Humanidades respecto a las cifras del estudio anterior en 14.29 puntos al pasar del 64.29% al 50%, continuando la tendencia decreciente del año anterior, posiblemente motivada por la crisis actual que hace que un grupo importante de titulados/as de esta rama acepten empleos que requieren un nivel de cualificación inferior al obtenido en la universidad.

El porcentaje de titulados/as que destacan la formación recibida (nivel académico) como necesaria es muy elevado para las ramas de Ciencias de la Salud (85.42%) y la Técnica (75.80%) y más moderado en las otras tres, aunque fluctuando entre el 52% de Humanidades y el 71% de Sociales y Jurídicas. Se aprecia una importante reducción en el porcentaje de los/as titulados/as que perciben la formación como necesaria en titulaciones de la rama de Humanidades que pasa del 69.70% del año anterior al 52.38% actual, y también se observan reducciones, aunque no tan significativas, en las ramas de Ciencias de la Salud y Experimentales de 9.6 y 7.2 puntos respectivamente.

Tabla 31. Comparación de la tasa de empleo con el grado de desajuste entre nivel académico y nivel exigido en el puesto de trabajo

Titulación	Ajuste				Tasa de Empleo
	Ajustados	Desajuste Moderado	Desajuste Fuerte	Desajuste Muy Fuerte	
Diplomatura de Ciencias Empresariales (Plan 2000)	11 (55.00%)	0 (0.00%)	3 (15.00%)	6 (30.00%)	34 (33.01%)
Diplomatura de Enfermería	38 (92.68%)	0 (0.00%)	3 (7.32%)	0 (0.00%)	49 (37.12%)
Diplomatura de Estadística	0 (0.00%)	1 (50.00%)	0 (0.00%)	1 (50.00%)	3 (60.00%)
Diplomatura de Estadística y la Ingeniería Técnica de Informática de Gestión	1 (100.00%)	0 (0.00%)	0 (0.00%)	0 (0.00%)	1 (25.00%)
Diplomatura de Fisioterapia	34 (87.18%)	0 (0.00%)	4 (10.26%)	1 (2.56%)	49 (84.48%)
Diplomatura de Gestión y Administración Pública	1 (12.50%)	0 (0.00%)	3 (37.50%)	4 (50.00%)	8 (40.00%)
Diplomatura de Relaciones Laborales	7 (46.67%)	1 (6.67%)	3 (20.00%)	4 (26.67%)	15 (34.09%)
Diplomatura de Turismo	7 (63.64%)	0 (0.00%)	0 (0.00%)	4 (36.36%)	11 (33.33%)
Diplomatura en Trabajo Social	20 (74.07%)	0 (0.00%)	1 (3.70%)	6 (22.22%)	27 (32.53%)
Ingeniería de Geodesia y Cartografía	1 (50.00%)	1 (50.00%)	0 (0.00%)	0 (0.00%)	3 (100.00%)
Ingeniería de Informática	0 (0.00%)	7 (100.00%)	0 (0.00%)	0 (0.00%)	10 (55.56%)
Ingeniería de Organización Industrial	3 (100.00%)	0 (0.00%)	0 (0.00%)	0 (0.00%)	8 (100.00%)
Ingeniería de Telecomunicación	6 (100.00%)	0 (0.00%)	0 (0.00%)	0 (0.00%)	7 (87.50%)
Ingeniería Industrial	11 (73.33%)	0 (0.00%)	0 (0.00%)	4 (26.67%)	16 (76.19%)
Ingeniería Técnica de Informática de Gestión	21 (70.00%)	1 (3.33%)	4 (13.33%)	4 (13.33%)	33 (62.26%)
Ingeniería Técnica de Minas: Especialidad de Explotación de Minas	3 (100.00%)	0 (0.00%)	0 (0.00%)	0 (0.00%)	3 (16.67%)
Ingeniería Técnica de Minas: Especialidad de Recursos Energéticos Combustibles y Explosivos	2 (50.00%)	0 (0.00%)	2 (50.00%)	0 (0.00%)	4 (33.33%)
Ingeniería Técnica de Minas: Especialidad de Sondeos y Prospecciones Mineras	1 (100.00%)	0 (0.00%)	0 (0.00%)	0 (0.00%)	2 (33.33%)
Ingeniería Técnica de Topografía	6 (42.86%)	0 (0.00%)	2 (14.29%)	6 (42.86%)	20 (37.04%)
Ingeniería Técnica en Telecomunicaciones: Especialidad de Telemática	15 (78.95%)	0 (0.00%)	1 (5.26%)	3 (15.79%)	20 (66.67%)
Ingeniería Técnica Industrial: Especialidad de Electricidad (Jaén)	6 (54.55%)	0 (0.00%)	3 (27.27%)	2 (18.18%)	16 (45.71%)
Ingeniería Técnica Industrial: Especialidad de Electricidad (Linares)	3 (60.00%)	0 (0.00%)	1 (20.00%)	1 (20.00%)	5 (41.67%)
Ingeniería Técnica Industrial: Especialidad de Electrónica Industrial	17 (89.47%)	0 (0.00%)	1 (5.26%)	1 (5.26%)	21 (63.64%)
Ingeniería Técnica Industrial: Especialidad de Mecánica (Jaén)	12 (100.00%)	0 (0.00%)	0 (0.00%)	0 (0.00%)	16 (55.17%)
Ingeniería Técnica Industrial: Especialidad de Mecánica (Linares)	12 (85.71%)	1 (7.14%)	0 (0.00%)	1 (7.14%)	16 (59.26%)
Ingeniería Técnica Industrial: Especialidad de Química Industrial	9 (47.37%)	5 (26.32%)	0 (0.00%)	5 (26.32%)	21 (72.41%)
Licenciatura de Administración y Dirección de Empresas	19 (61.29%)	1 (3.23%)	2 (6.45%)	9 (29.03%)	35 (62.50%)
Licenciatura de Biología	8 (72.73%)	0 (0.00%)	0 (0.00%)	3 (27.27%)	11 (34.38%)
Licenciatura de Ciencias Ambientales	1 (25.00%)	0 (0.00%)	2 (50.00%)	1 (25.00%)	4 (14.81%)
Licenciatura de Ciencias del Trabajo (Plan 2002)	9 (37.50%)	0 (0.00%)	2 (8.33%)	13 (54.17%)	25 (89.29%)
Licenciatura de Derecho	11 (57.89%)	0 (0.00%)	3 (15.79%)	5 (26.32%)	31 (39.74%)

Titulación	Ajuste				Tasa de Empleo
	Ajustados	Desajuste Moderado	Desajuste Fuerte	Desajuste Muy Fuerte	
Licenciatura de Filología Hispánica	2 (66.67%)	0 (0.00%)	0 (0.00%)	1 (33.33%)	3 (27.27%)
Licenciatura de Filología Inglesa	2 (100.00%)	0 (0.00%)	0 (0.00%)	0 (0.00%)	2 (33.33%)
Licenciatura de Filología Inglesa y Diplomatura de Turismo	4 (50.00%)	0 (0.00%)	0 (0.00%)	4 (50.00%)	10 (33.33%)
Licenciatura de Historia del Arte	1 (25.00%)	0 (0.00%)	0 (0.00%)	3 (75.00%)	4 (26.67%)
Licenciatura de Humanidades	0 (0.00%)	0 (0.00%)	1 (100.00%)	0 (0.00%)	2 (28.57%)
Licenciatura de Psicología	23 (62.16%)	1 (2.70%)	0 (0.00%)	13 (35.14%)	41 (40.20%)
Licenciatura de Psicopedagogía	1 (4.55%)	3 (13.64%)	1 (4.55%)	17 (77.27%)	22 (64.71%)
Licenciatura de Química	7 (77.78%)	0 (0.00%)	0 (0.00%)	2 (22.22%)	9 (69.23%)
Licenciaturas de Derecho y Administración y Dirección de Empresas	4 (80.00%)	0 (0.00%)	0 (0.00%)	1 (20.00%)	6 (21.43%)
Maestro/a: Especialidad de Educación Física	20 (51.28%)	0 (0.00%)	4 (10.26%)	15 (38.46%)	40 (52.63%)
Maestro/a: Especialidad de Educación Infantil	48 (75.00%)	0 (0.00%)	10 (15.62%)	6 (9.38%)	65 (59.09%)
Maestro/a: Especialidad de Educación Musical	9 (81.82%)	1 (9.09%)	1 (9.09%)	0 (0.00%)	12 (42.86%)
Maestro/a: Especialidad de Educación Primaria	22 (68.75%)	0 (0.00%)	2 (6.25%)	8 (25.00%)	38 (39.18%)
Maestro/a: Especialidad de Lengua Extranjera	33 (89.19%)	1 (2.70%)	0 (0.00%)	3 (8.11%)	40 (71.43%)

Tabla 32. Comparación de la tasa de empleo con el grado de desajuste entre nivel académico y nivel exigido en el puesto de trabajo agrupado por ramas de titulaciones

Rama	Ajuste				Tasa de Empleo
	Ajustados	Desajuste Moderado	Desajuste Fuerte	Desajuste Muy Fuerte	
Ciencias de la Salud	72 (90.00%)	0 (0.00%)	7 (8.75%)	1 (1.25%)	98 (51.58%)
Experimentales	17 (62.96%)	1 (3.70%)	2 (7.41%)	7 (25.93%)	28 (34.57%)
Humanidades	9 (50.00%)	0 (0.00%)	1 (5.56%)	8 (44.44%)	21 (30.43%)
Sociales y Jurídicas	245 (60.95%)	8 (1.99%)	35 (8.71%)	114 (28.36%)	450 (46.11%)
Técnicas	128 (69.57%)	15 (8.15%)	14 (7.61%)	27 (14.67%)	221 (55.39%)
<b>TOTAL</b>	<b>471</b>	<b>24</b>	<b>59</b>	<b>157</b>	<b>818</b>

Si comparamos por ramas los diferentes grados de ajuste con sus respectivas tasas de empleo, se observa que el elevado grado de ajuste que aparece en la rama de Ciencias de la Salud (90%) coincide con la rama que tiene la segunda mejor tasa de empleo (51.58%) y la de menor porcentaje de titulados/as con desajuste muy fuerte (1.25%). La segunda rama con mayor número de ajustados (ajuste exacto) es la Técnica (69.57%), que a la vez coincide con la rama de mejor tasa de empleo (55.39%) y con la segunda rama con el menor porcentaje de titulados/as con un desajuste muy fuerte (14.67%). En el extremo opuesto se encuentran las ramas de Humanidades y Experimentales, con las tasas de empleo más bajas (30.43% y 34.57% respectivamente) y con los porcentajes de desajuste muy fuerte más elevados, como es el caso de Humanidades que aparece con un 44% de los/as titulados/as con un desajuste muy fuerte.



Si se analizan las titulaciones de forma individual llaman la atención aquéllas en las que se alcanza un alto nivel de ajuste y coinciden generalmente con una tasa de empleo superior al 70%, es decir, que de cada diez titulados/as siete están trabajando y, de éstos/as, al menos el 70% están contratados en puestos para los cuales les han exigido su titulación. Las titulaciones son: Diplomatura de Fisioterapia, Ingeniería de Organización Industrial, Ingeniería de Telecomunicación, Ingeniería Industrial, Maestro/a Especialidad de Lengua Extranjera y Licenciatura de Química. En el extremo opuesto encontramos titulaciones con una situación desfavorable tanto en la tasa de empleo (pocos/as egresados/as se incorporan en el mercado laboral) y con un grado de desajuste muy fuerte como la Licenciatura de Historia del Arte, con una tasa de empleo 26.67% y un 75% de titulados/as con desajuste muy fuerte.

Si se analiza la Tabla 33 se pueden observar los sectores de actividad principales donde se acumulan los/as titulados/as con desajuste fuerte o muy fuerte en cuanto a la titulación exigida para desempeñar su puesto de trabajo, tanto en valores absolutos como en valores relativos. La rama de Humanidades aparece sólo con siete titulados/as desajustados/as y trabajan principalmente en el sector de hostelería. El mayor número de egresados/as desajustados/as de Ciencias de la Salud se encuentran empleados/as en el sector de personal doméstico. En la rama de Experimentales la actividad más importante es la relacionada con el comercio, reparación de vehículos de motor y artículos personales. Los/as titulados/as desajustados/as de las carreras Técnicas se dedican a múltiples actividades destacando las inmobiliarias, alquileres y servicios a las empresas; comercio, reparación de vehículos de motor y artículos personales e industria manufacturera. Por último en Ciencias Sociales y Jurídicas el abanico de titulaciones es muy amplio y el número de titulados/as desajustados/as es más elevado, lo que lleva a un gran reparto en cuanto a las actividades que desarrollan siendo las más importantes la administración pública, defensa y seguridad social; comercio, reparación de vehículos de motor y artículos personales; educación; actividades recreativas, culturales y comunitarias, servicios personales y hostelería.

Tabla 33. Distribución de los sectores de actividad donde se acumulan los/as titulados/as con desajuste fuerte o muy fuerte en cuanto al nivel requerido para desempeñar su trabajo

- 1 Agricultura, ganadería, caza y selvicultura
- 2 Industrias extractivas
- 3 Industria manufacturera
- 4 Producción y distribución de energía eléctrica, gas y agua
- 5 Construcción
- 6 Comercio; reparación de vehículos de motor, motocicletas y ciclomotores y artículos personales
- 7 Hostelería
- 8 Transporte, almacenamiento y comunicaciones
- 9 Intermediación financiera
- 10 Inmobiliarias, alquileres y servicios a las empresas
- 11 Administración pública, defensa y seguridad social obligatoria
- 12 Educación
- 13 Actividades sanitarias y veterinarias; servicios sociales
- 14 Actividades recreativas, culturales y comunitarias, servicios personales
- 15 Actividades de los hogares que emplean personal doméstico
- 16 Organismos extraterritoriales

Rama	1	2	3	4	5	6	7	8	9	10	11	12	13	14	15	16
Ciencias de la Salud	0 (0.00%)	0 (0.00%)	0 (0.00%)	0 (0.00%)	0 (0.00%)	2 (25.00%)	0 (0.00%)	0 (0.00%)	0 (0.00%)	0 (0.00%)	1 (12.50%)	0 (0.00%)	2 (25.00%)	0 (0.00%)	3 (37.50%)	0 (0.00%)
Experimentales	0 (0.00%)	0 (0.00%)	2 (25.00%)	0 (0.00%)	0 (0.00%)	3 (37.50%)	1 (12.50%)	0 (0.00%)	0 (0.00%)	1 (12.50%)	0 (0.00%)	0 (0.00%)	1 (12.50%)	0 (0.00%)	0 (0.00%)	0 (0.00%)
Humanidades	0 (0.00%)	0 (0.00%)	0 (0.00%)	0 (0.00%)	0 (0.00%)	0 (0.00%)	6 (85.71%)	0 (0.00%)	0 (0.00%)	0 (0.00%)	0 (0.00%)	0 (0.00%)	0 (0.00%)	1 (14.29%)	0 (0.00%)	0 (0.00%)
Sociales y Jurídicas	4 (3.25%)	1 (0.81%)	6 (4.88%)	3 (2.44%)	2 (1.63%)	18 (14.63%)	13 (10.57%)	6 (4.88%)	3 (2.44%)	5 (4.07%)	24 (19.51%)	18 (14.63%)	3 (2.44%)	15 (12.20%)	2 (1.63%)	0 (0.00%)
Técnicas	0 (0.00%)	1 (2.50%)	8 (20.00%)	1 (2.50%)	3 (7.50%)	8 (20.00%)	2 (5.00%)	1 (2.50%)	0 (0.00%)	9 (22.50%)	6 (15.00%)	0 (0.00%)	0 (0.00%)	1 (2.50%)	0 (0.00%)	0 (0.00%)



## ACTIVIDAD DE LAS EMPRESAS EMPLEADORAS

La actividad de las empresas empleadoras, tanto si se consideran los trabajos por cuenta ajena como aquellos/as titulados/as que han optado por crear su propia empresa, es un elemento fundamental de interés en el estudio de egresados/as a fin de analizar los sectores de actividad hacia los que se dirigen nuestros/as titulados/as en la incorporación al mercado laboral. En este caso se consideran tanto los/as titulados/as asalariados/as como los/as titulados/as empresarios/as analizando el sector de actividad de la empresa. Los resultados se muestran en las Tablas 34 y 35.

Los sectores de actividad en los que se emplean los/as titulados/as son muy variables, dependiendo de la titulación considerada, no obstante los sectores más importantes son la educación pública y privada, ya que entre ambas modalidades concentran más de un cuarto de los/as titulados/as asalariados/as con un 26.45%; inmobiliarias, alquileres y servicios a empresas con el 12.42% y el sector de actividades sanitarias y veterinarias y de servicios sociales privados con un 12.15%.

Otro aspecto a destacar es el incremento del número de titulados/as que han optado por crear su propia empresa con respecto a los datos del estudio anterior alcanzando el número de 62, produciéndose un incremento respecto al año anterior de 14 titulados/as empresarios/as, lo que confirma la tendencia alcista puesta de manifiesto en el informe anterior cuando aumentó de 26 a 48 el número de titulados/as que optaron por establecer su propia empresa. Estos/as titulados/as empresarios/as se encuentran concentrados/as principalmente en trece titulaciones (6 de las cuales son de la rama Técnica), destacando que el número más alto de titulados/as empresarios/as procede de la Licenciatura de Derecho con 11 egresados/as, seguido de la Diplomatura de Fisioterapia con 7 y de la titulación de Maestro/a: Especialidad de Educación Primaria con 6 titulados/as empresarios/as. Las empresas creadas se concentran en los sectores de actividades inmobiliarias, alquileres y servicios a empresas, seguidas del sector de administración pública, defensa y seguridad social obligatoria y, en tercer lugar, aparece el sector de actividades sanitarias y veterinarias y servicios sociales privados.



Tabla 34. Distribución de titulados/as asalariados/as en función del sector donde esté ubicada la empresa que trabajan

- 1 Agricultura, ganadería, caza y selvicultura
- 2 Industrias extractivas
- 3 Industria manufacturera
- 4 Producción y distribución de energía eléctrica, gas y agua
- 5 Construcción
- 6 Comercio; reparación de vehículos de motor, motocicletas y ciclomotores y artículos personales
- 7 Hostelería
- 8 Transporte, almacenamiento y comunicaciones
- 9 Intermediación financiera
- 10 Inmobiliarias, alquileres y servicios a las empresas
- 11 Administración pública, defensa y seguridad social obligatoria
- 12 Educación Privada
- 13 Actividades sanitarias y veterinarias; servicios sociales Privados
- 14 Educación Pública
- 15 Actividades sanitarias y veterinarias; servicios sociales Públicos
- 16 Actividades recreativas, culturales y comunitarias, servicios personales
- 17 Actividades de los hogares (Hogares que emplean personal doméstico)
- 18 Organismos extraterritoriales

Distribución de egresados/as asalariados/as en función del sector de actividad donde está ubicada la empresa en que trabajan																		
Titulación	1	2	3	4	5	6	7	8	9	10	11	12	13	14	15	16	17	18
Diplomatura de Ciencias Empresariales (Plan 2000)	1	0	1	0	1	3	1	3	6	4	3	1	1	0	0	3	0	0
	(3.57%)	(0.00%)	(3.57%)	(0.00%)	(3.57%)	(10.71%)	(3.57%)	(10.71%)	(21.43%)	(14.29%)	(10.71%)	(3.57%)	(3.57%)	(0.00%)	(0.00%)	(10.71%)	(0.00%)	(0.00%)
Diplomatura de Enfermería	0	0	0	0	0	0	0	0	0	0	0	0	34	0	12	0	0	0
	(0.00%)	(0.00%)	(0.00%)	(0.00%)	(0.00%)	(0.00%)	(0.00%)	(0.00%)	(0.00%)	(0.00%)	(0.00%)	(0.00%)	(73.91%)	(0.00%)	(26.09%)	(0.00%)	(0.00%)	(0.00%)
Diplomatura de Estadística	0	0	0	0	0	1	0	0	0	0	0	0	0	1	0	0	0	0
	(0.00%)	(0.00%)	(0.00%)	(0.00%)	(0.00%)	(50.00%)	(0.00%)	(0.00%)	(0.00%)	(0.00%)	(0.00%)	(0.00%)	(0.00%)	(50.00%)	(0.00%)	(0.00%)	(0.00%)	(0.00%)
Diplomatura de Fisioterapia	0	0	0	0	0	2	0	0	0	0	3	1	28	0	4	3	0	0
	(0.00%)	(0.00%)	(0.00%)	(0.00%)	(0.00%)	(4.88%)	(0.00%)	(0.00%)	(0.00%)	(0.00%)	(7.32%)	(2.44%)	(68.29%)	(0.00%)	(9.76%)	(7.32%)	(0.00%)	(0.00%)
Diplomatura de Gestión y Administración Pública	0	0	0	0	0	0	0	0	0	0	6	1	0	0	0	1	0	0
	(0.00%)	(0.00%)	(0.00%)	(0.00%)	(0.00%)	(0.00%)	(0.00%)	(0.00%)	(0.00%)	(0.00%)	(75.00%)	(12.50%)	(0.00%)	(0.00%)	(0.00%)	(12.50%)	(0.00%)	(0.00%)
Diplomatura de Relaciones Laborales	0	0	0	0	0	0	0	1	1	2	5	1	0	1	0	4	0	0
	(0.00%)	(0.00%)	(0.00%)	(0.00%)	(0.00%)	(0.00%)	(0.00%)	(6.67%)	(6.67%)	(13.33%)	(33.33%)	(6.67%)	(0.00%)	(6.67%)	(0.00%)	(26.67%)	(0.00%)	(0.00%)
Diplomatura de Turismo	0	1	0	1	0	0	7	0	0	0	0	0	0	1	0	1	0	0
	(0.00%)	(9.09%)	(0.00%)	(9.09%)	(0.00%)	(0.00%)	(63.64%)	(0.00%)	(0.00%)	(0.00%)	(0.00%)	(0.00%)	(0.00%)	(9.09%)	(0.00%)	(9.09%)	(0.00%)	(0.00%)
Diplomatura en Trabajo Social	0	0	0	0	0	1	1	0	0	0	1	1	14	0	7	2	0	0
	(0.00%)	(0.00%)	(0.00%)	(0.00%)	(0.00%)	(3.70%)	(3.70%)	(0.00%)	(0.00%)	(0.00%)	(3.70%)	(3.70%)	(51.85%)	(0.00%)	(25.93%)	(7.41%)	(0.00%)	(0.00%)
Ingeniería de Geodesia y Cartografía	0	0	0	0	0	0	0	0	0	0	0	0	0	2	0	0	0	0
	(0.00%)	(0.00%)	(0.00%)	(0.00%)	(0.00%)	(0.00%)	(0.00%)	(0.00%)	(0.00%)	(0.00%)	(0.00%)	(0.00%)	(0.00%)	(100.00%)	(0.00%)	(0.00%)	(0.00%)	(0.00%)
Ingeniería de Informática	0	0	0	0	0	0	0	2	0	5	0	0	0	1	0	0	0	0
	(0.00%)	(0.00%)	(0.00%)	(0.00%)	(0.00%)	(0.00%)	(0.00%)	(25.00%)	(0.00%)	(62.50%)	(0.00%)	(0.00%)	(0.00%)	(12.50%)	(0.00%)	(0.00%)	(0.00%)	(0.00%)
Ingeniería de Organización Industrial	0	2	0	0	0	0	0	1	1	1	0	0	0	1	0	0	0	0
	(0.00%)	(33.33%)	(0.00%)	(0.00%)	(0.00%)	(0.00%)	(0.00%)	(16.67%)	(16.67%)	(16.67%)	(0.00%)	(0.00%)	(0.00%)	(16.67%)	(0.00%)	(0.00%)	(0.00%)	(0.00%)
Ingeniería de Telecomunicación	0	0	0	0	0	0	0	2	0	0	0	0	0	0	0	4	0	0
	(0.00%)	(0.00%)	(0.00%)	(0.00%)	(0.00%)	(0.00%)	(0.00%)	(33.33%)	(0.00%)	(0.00%)	(0.00%)	(0.00%)	(0.00%)	(0.00%)	(0.00%)	(66.67%)	(0.00%)	(0.00%)
Ingeniería Industrial	0	8	4	1	1	0	0	1	0	0	0	0	0	1	0	0	0	0
	(0.00%)	(0.00%)	(50.00%)	(25.00%)	(6.25%)	(6.25%)	(0.00%)	(0.00%)	(6.25%)	(0.00%)	(0.00%)	(0.00%)	(0.00%)	(6.25%)	(0.00%)	(0.00%)	(0.00%)	(0.00%)
Ingeniería Técnica de Informática de Gestión	0	0	1	0	0	3	0	0	0	20	2	1	0	4	0	0	0	0
	(0.00%)	(0.00%)	(3.23%)	(0.00%)	(0.00%)	(9.68%)	(0.00%)	(0.00%)	(0.00%)	(64.52%)	(6.45%)	(3.23%)	(0.00%)	(12.90%)	(0.00%)	(0.00%)	(0.00%)	(0.00%)
Ingeniería Técnica de Minas: Especialidad de Explotación de Minas	0	0	0	1	2	0	0	0	0	0	0	0	0	0	0	0	0	0
	(0.00%)	(0.00%)	(0.00%)	(33.33%)	(66.67%)	(0.00%)	(0.00%)	(0.00%)	(0.00%)	(0.00%)	(0.00%)	(0.00%)	(0.00%)	(0.00%)	(0.00%)	(0.00%)	(0.00%)	(0.00%)
Ingeniería Técnica de Minas: Especialidad de Recursos Energéticos Combustibles y Explosivos	0	0	1	0	1	2	0	0	0	0	0	0	0	0	0	0	0	0
	(0.00%)	(0.00%)	(25.00%)	(0.00%)	(25.00%)	(50.00%)	(0.00%)	(0.00%)	(0.00%)	(0.00%)	(0.00%)	(0.00%)	(0.00%)	(0.00%)	(0.00%)	(0.00%)	(0.00%)	(0.00%)
Ingeniería Técnica de Minas: Especialidad de Sondeos y Prospecciones Mineras	0	0	0	0	1	0	0	0	0	0	0	0	0	0	0	0	0	0
	(0.00%)	(0.00%)	(0.00%)	(0.00%)	(100.00%)	(0.00%)	(0.00%)	(0.00%)	(0.00%)	(0.00%)	(0.00%)	(0.00%)	(0.00%)	(0.00%)	(0.00%)	(0.00%)	(0.00%)	(0.00%)
Ingeniería Técnica de Topografía	0	0	0	1	6	2	0	2	1	1	1	0	0	2	0	0	0	0
	(0.00%)	(0.00%)	(0.00%)	(6.25%)	(37.50%)	(12.50%)	(0.00%)	(12.50%)	(6.25%)	(6.25%)	(6.25%)	(0.00%)	(0.00%)	(12.50%)	(0.00%)	(0.00%)	(0.00%)	(0.00%)
Ingeniería Técnica en Telecomunicaciones: Especialidad de Telemática	0	0	0	0	0	2	0	7	0	10	0	0	0	1	0	0	0	0
	(0.00%)	(0.00%)	(0.00%)	(0.00%)	(0.00%)	(10.00%)	(0.00%)	(35.00%)	(0.00%)	(50.00%)	(0.00%)	(0.00%)	(0.00%)	(5.00%)	(0.00%)	(0.00%)	(0.00%)	(0.00%)
Ingeniería Técnica Industrial: Especialidad de Electricidad (Jaén)	0	1	2	0	3	0	1	0	0	4	3	0	1	0	0	0	0	0
	(0.00%)	(6.67%)	(13.33%)	(0.00%)	(20.00%)	(0.00%)	(6.67%)	(0.00%)	(0.00%)	(26.67%)	(20.00%)	(0.00%)	(6.67%)	(0.00%)	(0.00%)	(0.00%)	(0.00%)	(0.00%)
Ingeniería Técnica Industrial: Especialidad de Electricidad (Linares)	0	0	2	0	0	1	0	0	0	1	0	0	0	0	0	1	0	0
	(0.00%)	(0.00%)	(40.00%)	(0.00%)	(0.00%)	(20.00%)	(0.00%)	(0.00%)	(0.00%)	(20.00%)	(0.00%)	(0.00%)	(0.00%)	(0.00%)	(0.00%)	(20.00%)	(0.00%)	(0.00%)
Ingeniería Técnica Industrial: Especialidad de Electrónica Industrial	0	0	6	0	2	0	1	1	0	8	0	0	0	1	0	0	0	0
	(0.00%)	(0.00%)	(31.58%)	(0.00%)	(10.53%)	(0.00%)	(5.26%)	(5.26%)	(0.00%)	(42.11%)	(0.00%)	(0.00%)	(0.00%)	(5.26%)	(0.00%)	(0.00%)	(0.00%)	(0.00%)
Ingeniería Técnica Industrial: Especialidad de Mecánica (Jaén)	0	0	4	2	0	0	0	1	0	5	0	0	0	0	0	0	0	0
	(0.00%)	(0.00%)	(33.33%)	(16.67%)	(0.00%)	(0.00%)	(0.00%)	(8.33%)	(0.00%)	(41.67%)	(0.00%)	(0.00%)	(0.00%)	(0.00%)	(0.00%)	(0.00%)	(0.00%)	(0.00%)

## Distribución de egresados/as asalariados/as en función del sector de actividad donde está ubicada la empresa en que trabajan

Titulación	1	2	3	4	5	6	7	8	9	10	11	12	13	14	15	16	17	18
Ingeniería Técnica Industrial: Especialidad de Mecánica (Linares)	0	0	5	2	2	1	0	0	0	4	0	0	0	0	0	0	0	0
	(0.00%)	(0.00%)	(35.71%)	(14.29%)	(14.29%)	(7.14%)	(0.00%)	(0.00%)	(0.00%)	(28.57%)	(0.00%)	(0.00%)	(0.00%)	(0.00%)	(0.00%)	(0.00%)	(0.00%)	(0.00%)
Ingeniería Técnica Industrial: Especialidad de Química Industrial	0	0	6	0	1	1	0	0	0	6	3	1	0	0	0	0	0	0
	(0.00%)	(0.00%)	(33.33%)	(0.00%)	(5.56%)	(5.56%)	(0.00%)	(0.00%)	(0.00%)	(33.33%)	(16.67%)	(5.56%)	(0.00%)	(0.00%)	(0.00%)	(0.00%)	(0.00%)	(0.00%)
Licenciatura de Administración y Dirección de Empresas	2	0	6	1	4	3	0	1	2	9	0	0	0	1	0	2	0	0
	(6.45%)	(0.00%)	(19.35%)	(3.23%)	(12.90%)	(9.68%)	(0.00%)	(3.23%)	(6.45%)	(29.03%)	(0.00%)	(0.00%)	(0.00%)	(3.23%)	(0.00%)	(6.45%)	(0.00%)	(0.00%)
Licenciatura de Biología	0	0	3	0	0	1	0	0	0	3	0	0	0	2	1	0	0	0
	(0.00%)	(0.00%)	(30.00%)	(0.00%)	(0.00%)	(10.00%)	(0.00%)	(0.00%)	(0.00%)	(30.00%)	(0.00%)	(0.00%)	(0.00%)	(20.00%)	(10.00%)	(0.00%)	(0.00%)	(0.00%)
Licenciatura de Ciencias Ambientales	0	0	1	0	0	0	1	0	0	1	0	1	0	0	0	0	0	0
	(0.00%)	(0.00%)	(25.00%)	(0.00%)	(0.00%)	(0.00%)	(25.00%)	(0.00%)	(0.00%)	(25.00%)	(0.00%)	(25.00%)	(0.00%)	(0.00%)	(0.00%)	(0.00%)	(0.00%)	(0.00%)
Licenciatura de Ciencias del Trabajo (Plan 2002)	1	0	1	0	0	2	0	1	1	5	8	0	0	3	0	2	0	0
	(4.17%)	(0.00%)	(4.17%)	(0.00%)	(0.00%)	(8.33%)	(0.00%)	(4.17%)	(4.17%)	(20.83%)	(33.33%)	(0.00%)	(0.00%)	(12.50%)	(0.00%)	(8.33%)	(0.00%)	(0.00%)
Licenciatura de Derecho	1	0	0	1	0	0	0	2	0	15	0	0	0	1	0	0	0	0
	(5.00%)	(0.00%)	(0.00%)	(5.00%)	(0.00%)	(0.00%)	(0.00%)	(10.00%)	(0.00%)	(75.00%)	(0.00%)	(0.00%)	(0.00%)	(5.00%)	(0.00%)	(0.00%)	(0.00%)	(0.00%)
Licenciatura de Filología Hispánica	0	0	0	0	0	0	0	0	0	1	0	0	0	0	1	1	0	0
	(0.00%)	(0.00%)	(0.00%)	(0.00%)	(0.00%)	(0.00%)	(0.00%)	(0.00%)	(0.00%)	(33.33%)	(0.00%)	(0.00%)	(0.00%)	(0.00%)	(33.33%)	(33.33%)	(0.00%)	(0.00%)
Licenciatura de Filología Inglesa	0	0	0	0	0	0	0	0	0	0	1	0	1	0	0	0	0	0
	(0.00%)	(0.00%)	(0.00%)	(0.00%)	(0.00%)	(0.00%)	(0.00%)	(0.00%)	(0.00%)	(0.00%)	(50.00%)	(0.00%)	(50.00%)	(0.00%)	(0.00%)	(0.00%)	(0.00%)	(0.00%)
Licenciatura de Filología Inglesa y Diplomatura de Turismo	0	0	0	0	0	3	1	0	1	0	2	0	1	0	1	1	1	0
	(0.00%)	(0.00%)	(0.00%)	(0.00%)	(0.00%)	(30.00%)	(10.00%)	(0.00%)	(10.00%)	(0.00%)	(20.00%)	(0.00%)	(10.00%)	(0.00%)	(10.00%)	(10.00%)	(10.00%)	(0.00%)
Licenciatura de Historia del Arte	0	0	0	0	0	3	0	0	0	0	0	0	0	1	0	0	0	0
	(0.00%)	(0.00%)	(0.00%)	(0.00%)	(0.00%)	(75.00%)	(0.00%)	(0.00%)	(0.00%)	(0.00%)	(0.00%)	(0.00%)	(0.00%)	(25.00%)	(0.00%)	(0.00%)	(0.00%)	(0.00%)
Licenciatura de Humanidades	0	0	0	0	0	0	0	0	0	0	0	0	0	1	0	0	0	0
	(0.00%)	(0.00%)	(0.00%)	(0.00%)	(0.00%)	(0.00%)	(0.00%)	(0.00%)	(0.00%)	(0.00%)	(0.00%)	(0.00%)	(0.00%)	(100.00%)	(0.00%)	(0.00%)	(0.00%)	(0.00%)
Licenciatura de Psicología	1	0	1	0	0	6	2	0	0	1	4	10	3	3	5	0	0	0
	(2.78%)	(0.00%)	(2.78%)	(0.00%)	(0.00%)	(16.67%)	(5.56%)	(0.00%)	(0.00%)	(2.78%)	(11.11%)	(27.78%)	(8.33%)	(8.33%)	(13.89%)	(0.00%)	(0.00%)	(0.00%)
Licenciatura de Psicopedagogía	0	0	0	0	1	0	0	0	0	4	3	0	12	0	1	0	0	0
	(0.00%)	(0.00%)	(0.00%)	(0.00%)	(4.55%)	(0.00%)	(0.00%)	(0.00%)	(0.00%)	(4.55%)	(0.00%)	(18.18%)	(13.64%)	(0.00%)	(54.55%)	(0.00%)	(4.55%)	(0.00%)
Licenciatura de Química	0	0	3	0	0	1	0	0	0	0	2	1	0	0	1	0	0	0
	(0.00%)	(0.00%)	(37.50%)	(0.00%)	(0.00%)	(12.50%)	(0.00%)	(0.00%)	(0.00%)	(0.00%)	(25.00%)	(12.50%)	(0.00%)	(0.00%)	(12.50%)	(0.00%)	(0.00%)	(0.00%)
Licenciaturas de Derecho y Administración y Dirección de Empresas	0	0	1	0	0	0	0	0	0	2	0	1	0	1	0	0	0	0
	(0.00%)	(0.00%)	(20.00%)	(0.00%)	(0.00%)	(0.00%)	(0.00%)	(0.00%)	(0.00%)	(40.00%)	(0.00%)	(20.00%)	(0.00%)	(20.00%)	(0.00%)	(0.00%)	(0.00%)	(0.00%)
Maestro/a: Especialidad de Educación Física	2	0	1	0	1	3	1	2	0	0	1	4	0	3	0	22	0	0
	(5.00%)	(0.00%)	(2.50%)	(0.00%)	(2.50%)	(7.50%)	(2.50%)	(5.00%)	(0.00%)	(0.00%)	(2.50%)	(10.00%)	(0.00%)	(7.50%)	(0.00%)	(55.00%)	(0.00%)	(0.00%)
Maestro/a: Especialidad de Educación Infantil	0	0	0	0	0	2	3	0	0	0	0	22	0	35	0	2	0	0
	(0.00%)	(0.00%)	(0.00%)	(0.00%)	(0.00%)	(3.12%)	(4.69%)	(0.00%)	(0.00%)	(0.00%)	(0.00%)	(34.38%)	(0.00%)	(54.69%)	(0.00%)	(3.12%)	(0.00%)	(0.00%)
Maestro/a: Especialidad de Educación Musical	0	0	0	0	0	0	0	0	0	0	0	6	0	4	0	1	0	0
	(0.00%)	(0.00%)	(0.00%)	(0.00%)	(0.00%)	(0.00%)	(0.00%)	(0.00%)	(0.00%)	(0.00%)	(0.00%)	(54.55%)	(0.00%)	(36.36%)	(0.00%)	(9.09%)	(0.00%)	(0.00%)
Maestro/a: Especialidad de Educación Primaria	0	0	0	1	0	2	2	0	0	0	0	6	1	16	0	4	0	0
	(0.00%)	(0.00%)	(0.00%)	(3.12%)	(0.00%)	(6.25%)	(6.25%)	(0.00%)	(0.00%)	(0.00%)	(0.00%)	(18.75%)	(3.12%)	(50.00%)	(0.00%)	(12.50%)	(0.00%)	(0.00%)
Maestro/a: Especialidad de Lengua Extranjera	0	0	0	0	2	1	0	0	0	1	9	0	27	0	0	0	0	0
	(0.00%)	(0.00%)	(0.00%)	(0.00%)	(5.00%)	(2.50%)	(0.00%)	(0.00%)	(0.00%)	(2.50%)	(22.50%)	(0.00%)	(67.50%)	(0.00%)	(0.00%)	(0.00%)	(0.00%)	(0.00%)
TOTAL	8	4	53	14	26	42	27	27	14	92	58	68	90	128	28	61	1	0
	(1.08%)	(0.54%)	(7.15%)	(1.89%)	(3.51%)	(5.67%)	(3.64%)	(3.64%)	(1.89%)	(12.42%)	(70.83%)	(9.18%)	(12.15%)	(17.27%)	(3.78%)	(8.23%)	(0.13%)	(0.00%)



Tabla 35. Distribución de titulados/as empresarios/as en función del sector donde esté ubicada la empresa que han creado

- 1 Agricultura, ganadería, caza y selvicultura
- 2 Industrias extractivas
- 3 Industria manufacturera
- 4 Producción y distribución de energía eléctrica, gas y agua
- 5 Construcción
- 6 Comercio; reparación de vehículos de motor, motocicletas y ciclomotores y artículos personales
- 7 Hostelería
- 8 Transporte, almacenamiento y comunicaciones
- 9 Intermediación financiera
- 10 Inmobiliarias, alquileres y servicios a las empresas
- 11 Administración pública, defensa y seguridad social obligatoria
- 12 Educación Privada
- 13 Actividades sanitarias y veterinarias; servicios sociales Privados
- 14 Educación Pública
- 15 Actividades sanitarias y veterinarias; servicios sociales Públicos
- 16 Actividades recreativas, culturales y comunitarias, servicios personales
- 17 Actividades de los hogares (Hogares que emplean personal doméstico)
- 18 Organismos extraterritoriales

Distribución de egresados/as empresarios/as en función del sector donde esté ubicada la empresa que han creado																		
Titulación	1	2	3	4	5	6	7	8	9	10	11	12	13	14	15	16	17	18
Diplomatura de Ciencias Empresariales (Plan 2000)	0 (0.00%)	0 (0.00%)	1 (33.33%)	0 (0.00%)	0 (0.00%)	0 (0.00%)	1 (33.33%)	0 (0.00%)	1 (33.33%)	0 (0.00%)	0 (0.00%)	0 (0.00%)	0 (0.00%)	0 (0.00%)	0 (0.00%)	0 (0.00%)	0 (0.00%)	0 (0.00%)
Diplomatura de Estadística	0 (0.00%)	0 (0.00%)	0 (0.00%)	0 (0.00%)	1 (100.00%)	0 (0.00%)	0 (0.00%)	0 (0.00%)	0 (0.00%)	0 (0.00%)	0 (0.00%)	0 (0.00%)	0 (0.00%)	0 (0.00%)	0 (0.00%)	0 (0.00%)	0 (0.00%)	0 (0.00%)
Diplomatura de Fisioterapia	0 (0.00%)	0 (0.00%)	0 (0.00%)	0 (0.00%)	0 (0.00%)	0 (0.00%)	0 (0.00%)	0 (0.00%)	0 (0.00%)	0 (0.00%)	0 (0.00%)	0 (0.00%)	7 (100.00%)	0 (0.00%)	0 (0.00%)	0 (0.00%)	0 (0.00%)	0 (0.00%)
Ingeniería de Informática	0 (0.00%)	0 (0.00%)	0 (0.00%)	0 (0.00%)	0 (0.00%)	0 (0.00%)	0 (0.00%)	0 (0.00%)	0 (0.00%)	0 (0.00%)	0 (0.00%)	0 (0.00%)	0 (0.00%)	0 (0.00%)	0 (0.00%)	2 (100.00%)	0 (0.00%)	0 (0.00%)
Ingeniería de Organización Industrial	1 (50.00%)	0 (0.00%)	1 (50.00%)	0 (0.00%)	0 (0.00%)	0 (0.00%)	0 (0.00%)	0 (0.00%)	0 (0.00%)	0 (0.00%)	0 (0.00%)	0 (0.00%)	0 (0.00%)	0 (0.00%)	0 (0.00%)	0 (0.00%)	0 (0.00%)	0 (0.00%)
Ingeniería de Telecomunicación	0 (0.00%)	0 (0.00%)	0 (0.00%)	0 (0.00%)	0 (0.00%)	0 (0.00%)	0 (0.00%)	0 (0.00%)	0 (0.00%)	0 (0.00%)	0 (0.00%)	0 (0.00%)	0 (0.00%)	0 (0.00%)	0 (0.00%)	1 (100.00%)	0 (0.00%)	0 (0.00%)
Ingeniería Técnica de Informática de Gestión	0 (0.00%)	0 (0.00%)	0 (0.00%)	0 (0.00%)	0 (0.00%)	0 (0.00%)	0 (0.00%)	0 (0.00%)	0 (0.00%)	1 (50.00%)	0 (0.00%)	0 (0.00%)	0 (0.00%)	0 (0.00%)	0 (0.00%)	1 (50.00%)	0 (0.00%)	0 (0.00%)
Ingeniería Técnica de Minas: Especialidad de Sondeos y Prospecciones Mineras	0 (0.00%)	0 (0.00%)	0 (0.00%)	0 (0.00%)	1 (100.00%)	0 (0.00%)	0 (0.00%)	0 (0.00%)	0 (0.00%)	0 (0.00%)	0 (0.00%)	0 (0.00%)	0 (0.00%)	0 (0.00%)	0 (0.00%)	0 (0.00%)	0 (0.00%)	0 (0.00%)
Ingeniería Técnica de Topografía	1 (25.00%)	0 (0.00%)	0 (0.00%)	0 (0.00%)	3 (75.00%)	0 (0.00%)	0 (0.00%)	0 (0.00%)	0 (0.00%)	0 (0.00%)	0 (0.00%)	0 (0.00%)	0 (0.00%)	0 (0.00%)	0 (0.00%)	0 (0.00%)	0 (0.00%)	0 (0.00%)
Ingeniería Técnica Industrial: Especialidad de Electricidad (Jaén)	0 (0.00%)	0 (0.00%)	0 (0.00%)	0 (0.00%)	1 (100.00%)	0 (0.00%)	0 (0.00%)	0 (0.00%)	0 (0.00%)	0 (0.00%)	0 (0.00%)	0 (0.00%)	0 (0.00%)	0 (0.00%)	0 (0.00%)	0 (0.00%)	0 (0.00%)	0 (0.00%)
Ingeniería Técnica Industrial: Especialidad de Electrónica Industrial	0 (0.00%)	0 (0.00%)	0 (0.00%)	0 (0.00%)	0 (0.00%)	0 (0.00%)	0 (0.00%)	0 (0.00%)	0 (0.00%)	1 (100.00%)	0 (0.00%)	0 (0.00%)	0 (0.00%)	0 (0.00%)	0 (0.00%)	0 (0.00%)	0 (0.00%)	0 (0.00%)
Ingeniería Técnica Industrial: Especialidad de Mecánica (Jaén)	0 (0.00%)	0 (0.00%)	0 (0.00%)	0 (0.00%)	0 (0.00%)	1 (25.00%)	0 (0.00%)	0 (0.00%)	0 (0.00%)	3 (75.00%)	0 (0.00%)	0 (0.00%)	0 (0.00%)	0 (0.00%)	0 (0.00%)	0 (0.00%)	0 (0.00%)	0 (0.00%)
Ingeniería Técnica Industrial: Especialidad de Mecánica (Linares)	0 (0.00%)	0 (0.00%)	1 (50.00%)	0 (0.00%)	0 (0.00%)	0 (0.00%)	0 (0.00%)	0 (0.00%)	0 (0.00%)	1 (50.00%)	0 (0.00%)	0 (0.00%)	0 (0.00%)	0 (0.00%)	0 (0.00%)	0 (0.00%)	0 (0.00%)	0 (0.00%)
Ingeniería Técnica Industrial: Especialidad de Química Industrial	0 (0.00%)	0 (0.00%)	0 (0.00%)	0 (0.00%)	0 (0.00%)	0 (0.00%)	0 (0.00%)	0 (0.00%)	0 (0.00%)	2 (100.00%)	0 (0.00%)	0 (0.00%)	0 (0.00%)	0 (0.00%)	0 (0.00%)	0 (0.00%)	0 (0.00%)	0 (0.00%)
Licenciatura de Administración y Dirección de Empresas	2 (50.00%)	0 (0.00%)	0 (0.00%)	0 (0.00%)	1 (25.00%)	0 (0.00%)	0 (0.00%)	0 (0.00%)	0 (0.00%)	1 (25.00%)	0 (0.00%)	0 (0.00%)	0 (0.00%)	0 (0.00%)	0 (0.00%)	0 (0.00%)	0 (0.00%)	0 (0.00%)
Licenciatura de Ciencias del Trabajo (Plan 2002)	0 (0.00%)	0 (0.00%)	0 (0.00%)	0 (0.00%)	0 (0.00%)	0 (0.00%)	0 (0.00%)	0 (0.00%)	0 (0.00%)	1 (100.00%)	0 (0.00%)	0 (0.00%)	0 (0.00%)	0 (0.00%)	0 (0.00%)	0 (0.00%)	0 (0.00%)	0 (0.00%)
Licenciatura de Derecho	0 (0.00%)	0 (0.00%)	0 (0.00%)	0 (0.00%)	0 (0.00%)	0 (0.00%)	0 (0.00%)	0 (0.00%)	0 (0.00%)	0 (0.00%)	10 (90.91%)	1 (9.09%)	0 (0.00%)	0 (0.00%)	0 (0.00%)	0 (0.00%)	0 (0.00%)	0 (0.00%)
Licenciatura de Humanidades	1 (100.00%)	0 (0.00%)	0 (0.00%)	0 (0.00%)	0 (0.00%)	0 (0.00%)	0 (0.00%)	0 (0.00%)	0 (0.00%)	0 (0.00%)	0 (0.00%)	0 (0.00%)	0 (0.00%)	0 (0.00%)	0 (0.00%)	0 (0.00%)	0 (0.00%)	0 (0.00%)
Licenciatura de Psicología	0 (0.00%)	0 (0.00%)	0 (0.00%)	0 (0.00%)	0 (0.00%)	1 (33.33%)	0 (0.00%)	0 (0.00%)	0 (0.00%)	0 (0.00%)	0 (0.00%)	0 (0.00%)	2 (66.67%)	0 (0.00%)	0 (0.00%)	0 (0.00%)	0 (0.00%)	0 (0.00%)
Licenciaturas de Derecho y Administración y Dirección de Empresas	0 (0.00%)	0 (0.00%)	0 (0.00%)	0 (0.00%)	0 (0.00%)	0 (0.00%)	0 (0.00%)	0 (0.00%)	0 (0.00%)	1 (100.00%)	0 (0.00%)	0 (0.00%)	0 (0.00%)	0 (0.00%)	0 (0.00%)	0 (0.00%)	0 (0.00%)	0 (0.00%)
Maestro/a: Especialidad de Educación Infantil	0 (0.00%)	0 (0.00%)	0 (0.00%)	0 (0.00%)	0 (0.00%)	0 (0.00%)	0 (0.00%)	0 (0.00%)	0 (0.00%)	0 (0.00%)	0 (0.00%)	1 (100.00%)	0 (0.00%)	0 (0.00%)	0 (0.00%)	0 (0.00%)	0 (0.00%)	0 (0.00%)
Maestro/a: Especialidad de Educación Musical	0 (0.00%)	0 (0.00%)	0 (0.00%)	0 (0.00%)	0 (0.00%)	0 (0.00%)	0 (0.00%)	0 (0.00%)	0 (0.00%)	0 (0.00%)	0 (0.00%)	0 (0.00%)	0 (0.00%)	0 (0.00%)	0 (0.00%)	1 (100.00%)	0 (0.00%)	0 (0.00%)
Maestro/a: Especialidad de Educación Primaria	1 (16.67%)	0 (0.00%)	0 (0.00%)	1 (16.67%)	0 (0.00%)	0 (0.00%)	0 (0.00%)	0 (0.00%)	0 (0.00%)	0 (0.00%)	0 (0.00%)	3 (50.00%)	0 (0.00%)	1 (16.67%)	0 (0.00%)	0 (0.00%)	0 (0.00%)	0 (0.00%)

## RELACIÓN ENTRE SITUACIÓN LABORAL, LOCALIZACIÓN GEOGRÁFICA DE LA EMPRESA Y RESIDENCIA DE LOS/AS TITULADOS/AS

Un elemento de interés a la hora de plantear estrategias de incorporación de los/as titulados/as en el mundo laboral es el análisis de la localización geográfica de la empresa en la que prestan sus servicios, tanto si se trata de empresas en las que trabajan como asalariados/as, como las que han sido creadas por ellos/as mismos/as.

Tabla 36. Distribución geográfica de las empresas que han proporcionado el primer empleo a titulados/as, de las empresas creadas por titulados/as empresarios/as y de las empresas en las que están asalariados/as en su trabajo actual

### Asalariados en primer empleo

Distribución de egresados/as que han tenido un primer empleo en función de la localización de la empresa				
Titulación	Jaén	España	Unión Europea	Resto del mundo
Diplomatura de Ciencias Empresariales (Plan 2000)	17	15	0	0
Diplomatura de Enfermería	64	42	1	0
Diplomatura de Estadística	4	0	0	0
Diplomatura de Estadística y la Ingeniería Técnica de Informática de Gestión	1	0	0	0
Diplomatura de Fisioterapia	28	25	0	0
Diplomatura de Gestión y Administración Pública	13	0	0	0
Diplomatura de Relaciones Laborales	21	1	0	0
Diplomatura de Turismo	6	8	0	0
Diplomatura en Trabajo Social	21	12	0	0
Ingeniería de Geodesia y Cartografía	1	1	0	0
Ingeniería de Informática	12	4	0	0
Ingeniería de Organización Industrial	6	2	0	0
Ingeniería de Telecomunicación	1	3	0	0
Ingeniería Industrial	12	5	0	0
Ingeniería Técnica de Informática de Gestión	24	15	0	0
Ingeniería Técnica de Minas: Especialidad de Explotación de Minas	3	5	0	0
Ingeniería Técnica de Minas: Especialidad de Recursos Energéticos Combustibles y Explosivos	7	2	0	0
Ingeniería Técnica de Minas: Especialidad de Sondeos y Prospecciones Mineras	2	1	0	0
Ingeniería Técnica de Topografía	11	28	2	0
Ingeniería Técnica en Telecomunicaciones: Especialidad de Telemática	5	14	0	0
Ingeniería Técnica Industrial: Especialidad de Electricidad (Jaén)	8	13	0	0
Ingeniería Técnica Industrial: Especialidad de Electricidad (Linares)	5	4	0	0
Ingeniería Técnica Industrial: Especialidad de Electrónica Industrial	10	14	1	0
Ingeniería Técnica Industrial: Especialidad de Mecánica (Jaén)	13	4	0	0
Ingeniería Técnica Industrial: Especialidad de Mecánica (Linares)	9	10	0	0
Ingeniería Técnica Industrial: Especialidad de Química Industrial	5	17	0	0
Licenciatura de Administración y Dirección de Empresas	37	6	1	1





Distribución de egresados/as que han tenido un primer empleo en función de la localización de la empresa				
Titulación	Jaén	España	Unión Europea	Resto del mundo
Licenciatura de Biología	13	7	1	0
Licenciatura de Ciencias Ambientales	10	5	0	0
Licenciatura de Ciencias del Trabajo (Plan 2002)	19	6	0	0
Licenciatura de Derecho	32	6	0	0
Licenciatura de Filología Hispánica	4	0	0	0
Licenciatura de Filología Inglesa	3	0	0	0
Licenciatura de Filología Inglesa y Diplomatura de Turismo	7	3	2	0
Licenciatura de Historia del Arte	3	3	0	0
Licenciatura de Humanidades	2	0	0	0
Licenciatura de Psicología	38	30	0	0
Licenciatura de Psicopedagogía	18	11	0	0
Licenciatura de Química	8	2	1	0
Licenciaturas de Derecho y Administración y Dirección de Empresas	5	2	1	0
Maestro/a: Especialidad de Educación Física	35	21	0	0
Maestro/a: Especialidad de Educación Infantil	40	35	0	0
Maestro/a: Especialidad de Educación Musical	12	3	0	0
Maestro/a: Especialidad de Educación Primaria	41	17	0	0
Maestro/a: Especialidad de Lengua Extranjera	22	21	1	0
<b>TOTAL</b>	<b>658</b> (60.20%)	<b>423</b> (38.70%)	<b>11</b> (1.01%)	<b>1</b> (0.09%)

#### Titulados/as empresarios/as

Distribución de egresados/as empresarios/as en función de las provincias más importantes donde han localizado sus empresas				
Titulación	Jaén	España	Unión Europea	Resto del Mundo
Diplomatura de Ciencias Empresariales (Plan 2000)	2	1	0	0
Diplomatura de Estadística	1	0	0	0
Diplomatura de Fisioterapia	4	3	0	0
Ingeniería de Informática	2	0	0	0
Ingeniería de Organización Industrial	2	0	0	0
Ingeniería de Telecomunicación	1	0	0	0
Ingeniería Técnica de Informática de Gestión	2	0	0	0
Ingeniería Técnica de Minas: Especialidad de Sondeos y Prospecciones Mineras	1	0	0	0
Ingeniería Técnica de Topografía	3	1	0	0
Ingeniería Técnica Industrial: Especialidad de Electricidad (Jaén)	0	1	0	0
Ingeniería Técnica Industrial: Especialidad de Electrónica Industrial	1	0	0	0
Ingeniería Técnica Industrial: Especialidad de Mecánica (Jaén)	4	0	0	0
Ingeniería Técnica Industrial: Especialidad de Mecánica (Linares)	2	0	0	0
Ingeniería Técnica Industrial: Especialidad de Química Industrial	0	2	0	0
Licenciatura de Administración y Dirección de Empresas	3	1	0	0
Licenciatura de Ciencias del Trabajo (Plan 2002)	1	0	0	0
Licenciatura de Derecho	10	1	0	0
Licenciatura de Humanidades	1	0	0	0



Distribución de egresados/as empresarios/as en función de las provincias más importantes donde han localizado sus empresas				
Titulación	Jaén	España	Unión Europea	Resto del Mundo
Licenciatura de Psicología	1	2	0	0
Licenciaturas de Derecho y Administración y Dirección de Empresas	1	0	0	0
Maestro/a: Especialidad de Educación Infantil	1	0	0	0
Maestro/a: Especialidad de Educación Musical	1	0	0	0
Maestro/a: Especialidad de Educación Primaria	5	1	0	0
Diplomatura de Estadística	1	0	0	0
Diplomatura de Fisioterapia	4	3	0	0
Ingeniería de Informática	2	0	0	0
Ingeniería de Organización Industrial	2	0	0	0
Ingeniería de Telecomunicación	1	0	0	0
<b>TOTAL</b>	<b>59</b> <b>(78.67%)</b>	<b>16</b> <b>(21.33%)</b>	<b>0</b> <b>(0.00%)</b>	<b>0</b> <b>(0.00%)</b>

### Asalariados/as en el trabajo actual

Distribución de egresados/as asalariados/as en función de la localización de la empresa que les da trabajo en la actualidad				
Titulación	Jaén	España	Unión Europea	Resto del Mundo
Diplomatura de Ciencias Empresariales (Plan 2000)	14	14	0	0
Diplomatura de Enfermería	25	21	2	0
Diplomatura de Estadística	2	0	0	0
Diplomatura de Estadística y la Ingeniería Técnica de Informática de Gestión	1	0	0	0
Diplomatura de Fisioterapia	18	23	0	0
Diplomatura de Gestión y Administración Pública	8	0	0	0
Diplomatura de Relaciones Laborales	12	3	0	0
Diplomatura de Turismo	5	6	0	0
Diplomatura en Trabajo Social	18	9	0	0
Ingeniería de Geodesia y Cartografía	1	1	0	0
Ingeniería de Informática	4	4	0	0
Ingeniería de Organización Industrial	4	2	0	0
Ingeniería de Telecomunicación	1	5	0	0
Ingeniería Industrial	11	4	0	0
Ingeniería Técnica de Informática de Gestión	17	14	0	0
Ingeniería Técnica de Minas: Especialidad de Explotación de Minas	0	2	1	0
Ingeniería Técnica de Minas: Especialidad de Recursos Energéticos Combustibles y Explosivos	3	1	0	0
Ingeniería Técnica de Minas: Especialidad de Sondeos y Prospecciones Mineras	1	0	0	0
Ingeniería Técnica de Topografía	5	11	0	0
Ingeniería Técnica en Telecomunicaciones: Especialidad de Telemática	3	15	2	0
Ingeniería Técnica Industrial: Especialidad de Electricidad (Jaén)	5	10	0	0
Ingeniería Técnica Industrial: Especialidad de Electricidad (Linares)	3	2	0	0
Ingeniería Técnica Industrial: Especialidad de Electrónica Industrial	9	11	0	0
Ingeniería Técnica Industrial: Especialidad de Mecánica (Jaén)	10	2	0	0
Ingeniería Técnica Industrial: Especialidad de Mecánica (Linares)	6	7	1	0
Ingeniería Técnica Industrial: Especialidad de Química Industrial	3	16	0	0



Distribución de egresados/as asalariados/as en función de la localización de la empresa que les da trabajo en la actualidad				
Titulación	Jaén	España	Unión Europea	Resto del Mundo
Licenciatura de Administración y Dirección de Empresas	24	5	1	1
Licenciatura de Biología	6	5	0	0
Licenciatura de Ciencias Ambientales	3	0	0	1
Licenciatura de Ciencias del Trabajo (Plan 2002)	18	6	0	0
Licenciatura de Derecho	17	3	0	0
Licenciatura de Filología Hispánica	3	0	0	0
Licenciatura de Filología Inglesa	2	0	0	0
Licenciatura de Filología Inglesa y Diplomatura de Turismo	3	5	2	0
Licenciatura de Historia del Arte	1	3	0	0
Licenciatura de Humanidades	1	0	0	0
Licenciatura de Psicología	20	18	0	0
Licenciatura de Psicopedagogía	13	9	0	0
Licenciatura de Química	6	3	0	0
Licenciaturas de Derecho y Administración y Dirección de Empresas	4	0	1	0
Maestro/a: Especialidad de Educación Física	19	21	0	0
Maestro/a: Especialidad de Educación Infantil	28	34	0	0
Maestro/a: Especialidad de Educación Musical	8	2	1	0
Maestro/a: Especialidad de Educación Primaria	18	14	0	0
Maestro/a: Especialidad de Lengua Extranjera	17	23	0	0
<b>TOTAL</b>	<b>400</b> (53.55%)	<b>334</b> (44.71%)	<b>11</b> (1.47%)	<b>2</b> (0.27%)

Con respecto a la distribución geográfica de las empresas es importante indicar que el 60.20% de los/as titulados/as encuentran su primer empleo dentro de la provincia de Jaén, especialmente en las titulaciones de la Diplomatura de Enfermería y las de Maestro/a: Especialidad Educación Primaria y Educación Física. No obstante si comparamos los datos de primer empleo con los del estudio anterior se observa un leve desplazamiento desde otras provincias a la de Jaén, al pasar del 57.97% del año anterior al 60.20% actual, rompiendo con la tendencia inversa del año anterior que disminuyó el porcentaje de titulados/as que encontraron su primer empleo en la provincia de Jaén en favor de otras provincias españolas. La consecución del primer empleo en países de la Unión Europea sigue siendo muy poco significativa (1.01%) y experimenta un ligerísimo ascenso respecto a los datos del informe anterior (0.94%). Respecto a la diferencia entre el primer empleo y el actual, refiriéndose al estado español, se observa que el porcentaje de egresados/as que trabaja actualmente en otra provincia española (44.71%) es mayor que el porcentaje que consiguió su primer empleo fuera de Jaén (38.70%), lo que significa que es más fácil conseguir el primer empleo dentro de la provincia y posteriormente es necesario salir de ella para obtener empleos sucesivos.

Cuando se analiza el lugar que los/as titulados/as eligen para crear su propia empresa encontramos que la tendencia sigue siendo que la gran mayoría, aproximadamente el 79% prefieren la provincia de Jaén y un 21.33% crea su empresa fuera de ella, sin que exista ningún caso que haya elegido un lugar en el extranjero. Estos datos se mantienen en términos muy similares respecto a los del informe del año anterior.



## CARACTERÍSTICAS DE LOS EMPLEOS

En este apartado se realiza un análisis sobre las características de los empleos alcanzados por los/as egresados/as que han sido encuestados/as. Los elementos analizados han sido, entre otros, los siguientes:

- Proporción de egresados/as que trabajan en el sector público (Tabla 37).
- Tipo de contrato en el primer empleo y en el empleo actual (Tablas 38 y 39).
- Distribución de egresados/as empleados/as a tiempo completo en función del salario mensual neto que perciben (Tablas 40 y 41).

Tabla 37. Proporción de egresados/as de cada titulación empleados/as en el sector público

Titulación	Administración pública, defensa y seguridad social obligatoria	Educación Pública	Actividades sanitarias y veterinarias; servicios sociales Públicos
Diplomatura de Ciencias Empresariales (Plan 2000)	3 (9.68%)	0 (0.00%)	0 (0.00%)
Diplomatura de Enfermería	0 (0.00%)	0 (0.00%)	12 (26.09%)
Diplomatura de Estadística	0 (0.00%)	1 (33.33%)	0 (0.00%)
Diplomatura de Fisioterapia	3 (6.25%)	0 (0.00%)	4 (8.33%)
Diplomatura de Gestión y Administración Pública	6 (75.00%)	0 (0.00%)	0 (0.00%)
Diplomatura de Relaciones Laborales	5 (33.33%)	1 (6.67%)	0 (0.00%)
Diplomatura de Turismo	0 (0.00%)	1 (9.09%)	0 (0.00%)
Diplomatura en Trabajo Social	1 (3.70%)	0 (0.00%)	7 (25.93%)
Ingeniería de Geodesia y Cartografía	0 (0.00%)	2 (100.00%)	0 (0.00%)
Ingeniería de Informática	0 (0.00%)	1 (10.00%)	0 (0.00%)
Ingeniería de Organización Industrial	0 (0.00%)	1 (12.50%)	0 (0.00%)
Ingeniería de Telecomunicación	0 (0.00%)	0 (0.00%)	0 (0.00%)
Ingeniería Industrial	0 (0.00%)	1 (6.25%)	0 (0.00%)
Ingeniería Técnica de Informática de Gestión	2 (6.06%)	4 (12.12%)	0 (0.00%)
Ingeniería Técnica de Minas: Especialidad de Explotación de Minas	0 (0.00%)	0 (0.00%)	0 (0.00%)
Ingeniería Técnica de Minas: Especialidad de Recursos Energéticos Combustibles y Explosivos	0 (0.00%)	0 (0.00%)	0 (0.00%)
Ingeniería Técnica de Minas: Especialidad de Sondeos y Prospecciones Mineras	0 (0.00%)	0 (0.00%)	0 (0.00%)
Ingeniería Técnica de Topografía	1 (5.00%)	2 (10.00%)	0 (0.00%)
Ingeniería Técnica en Telecomunicaciones: Especialidad de Telemática	0 (0.00%)	1 (5.00%)	0 (0.00%)
Ingeniería Técnica Industrial: Especialidad de Electricidad (Jaén)	3 (18.75%)	0 (0.00%)	0 (0.00%)
Ingeniería Técnica Industrial: Especialidad de Electricidad (Linares)	0 (0.00%)	0 (0.00%)	0 (0.00%)
Ingeniería Técnica Industrial: Especialidad de Electrónica Industrial	0 (0.00%)	1 (5.00%)	0 (0.00%)
Ingeniería Técnica Industrial: Especialidad de Mecánica (Jaén)	0 (0.00%)	0 (0.00%)	0 (0.00%)
Ingeniería Técnica Industrial: Especialidad de Mecánica (Linares)	0 (0.00%)	0 (0.00%)	0 (0.00%)



Titulación	Administración pública, defensa y seguridad social obligatoria	Educación Pública	Actividades sanitarias y veterinarias; servicios sociales Públicos
Ingeniería Técnica Industrial: Especialidad de Química Industrial	3 (15.00%)	0 (0.00%)	0 (0.00%)
Licenciatura de Administración y Dirección de Empresas	0 (0.00%)	1 (2.86%)	0 (0.00%)
Licenciatura de Biología	0 (0.00%)	2 (20.00%)	1 (10.00%)
Licenciatura de Ciencias Ambientales	0 (0.00%)	0 (0.00%)	0 (0.00%)
Licenciatura de Ciencias del Trabajo (Plan 2002)	8 (32.00%)	3 (12.00%)	0 (0.00%)
Licenciatura de Derecho	25 (80.65%)	1 (3.23%)	0 (0.00%)
Licenciatura de Filología Hispánica	1 (33.33%)	0 (0.00%)	1 (33.33%)
Licenciatura de Filología Inglesa	0 (0.00%)	1 (50.00%)	0 (0.00%)
Licenciatura de Filología Inglesa y Diplomatura de Turismo	0 (0.00%)	1 (10.00%)	0 (0.00%)
Licenciatura de Historia del Arte	0 (0.00%)	1 (25.00%)	0 (0.00%)
Licenciatura de Humanidades	0 (0.00%)	1 (50.00%)	0 (0.00%)
Licenciatura de Psicología	1 (2.56%)	3 (7.69%)	3 (7.69%)
Licenciatura de Psicopedagogía	4 (18.18%)	12 (54.55%)	0 (0.00%)
Licenciatura de Química	0 (0.00%)	0 (0.00%)	0 (0.00%)
Licenciaturas de Derecho y Administración y Dirección de Empresas	0 (0.00%)	1 (16.67%)	0 (0.00%)
Maestro/a: Especialidad de Educación Física	1 (2.50%)	3 (7.50%)	0 (0.00%)
Maestro/a: Especialidad de Educación Infantil	0 (0.00%)	35 (53.85%)	0 (0.00%)
Maestro/a: Especialidad de Educación Musical	0 (0.00%)	4 (33.33%)	0 (0.00%)
Maestro/a: Especialidad de Educación Primaria	0 (0.00%)	17 (44.74%)	0 (0.00%)
Maestro/a: Especialidad de Lengua Extranjera	1 (2.50%)	27 (67.50%)	0 (0.00%)

El porcentaje de egresados/as que han obtenido trabajo en el sector público es especialmente importante en las titulaciones de Ingeniería de Geodesia y Cartografía (100%), Licenciatura de Derecho (83.88%) y Diplomatura de Gestión y Administración Pública (75%). Le siguen titulaciones como la Licenciatura de Psicopedagogía con un 72.73% y la de Maestro/a de la Especialidad de Lengua Extranjera con el 70% de titulados/as empleados/as en el sector público.

Tabla 38. Distribución de egresados/as que consiguieron un primer empleo como asalariados/as en función del tipo de contrato que disfrutaron

Titulación	Contrato indefinido a tiempo completo	Contrato indefinido a tiempo parcial	Contrato temporal a tiempo completo	Contrato temporal a tiempo parcial	Contrato de formación o en prácticas, beca o similar	Sin contrato	Funcionario
Diplomatura de Ciencias Empresariales (Plan 2000)	8	2	7	12	0	0	0
Diplomatura de Enfermería	8	3	81	13	2	0	0
Diplomatura de Estadística	1	1	1	0	0	0	0
Diplomatura de Estadística y la Ingeniería Técnica de Informática de Gestión	0	0	0	0	0	0	1



Titulación	Contrato indefinido a tiempo completo	Contrato indefinido a tiempo parcial	Contrato temporal a tiempo completo	Contrato temporal a tiempo parcial	Contrato de formación o en prácticas, beca o similar	Sin contrato	Funcionario
Diplomatura de Fisioterapia	8	3	9	18	9	2	0
Diplomatura de Gestión y Administración Pública	3	0	5	3	1	0	1
Diplomatura de Relaciones Laborales	0	0	8	8	2	1	3
Diplomatura de Turismo	2	3	6	3	0	0	0
Diplomatura en Trabajo Social	2	3	16	8	2	2	0
Ingeniería de Geodesia y Cartografía	0	0	0	0	1	0	1
Ingeniería de Informática	4	0	5	3	3	0	0
Ingeniería de Organización Industrial	5	0	0	0	0	0	1
Ingeniería de Telecomunicación	2	0	0	0	1	0	0
Ingeniería Industrial	5	0	6	1	5	0	0
Ingeniería Técnica de Informática de Gestión	12	2	4	2	18	0	0
Ingeniería Técnica de Minas: Especialidad de Explotación de Minas	2	0	5	1	0	0	0
Ingeniería Técnica de Minas: Especialidad de Recursos Energéticos Combustibles y Explosivos	1	0	5	2	1	0	0
Ingeniería Técnica de Minas: Especialidad de Sondeos y Prospecciones Mineras	0	0	2	0	0	0	0
Ingeniería Técnica de Topografía	4	1	23	4	4	0	1
Ingeniería Técnica en Telecomunicaciones: Especialidad de Telemática	8	1	6	2	2	0	0
Ingeniería Técnica Industrial: Especialidad de Electricidad (Jaén)	5	0	8	1	3	2	1
Ingeniería Técnica Industrial: Especialidad de Electricidad (Linares)	1	0	3	0	3	0	0
Ingeniería Técnica Industrial: Especialidad de Electrónica Industrial	7	1	10	1	4	1	0
Ingeniería Técnica Industrial: Especialidad de Mecánica (Jaén)	0	0	7	2	4	0	0
Ingeniería Técnica Industrial: Especialidad de Mecánica (Linares)	4	0	7	1	4	0	0
Ingeniería Técnica Industrial: Especialidad de Química Industrial	7	0	8	1	3	0	2
Licenciatura de Administración y Dirección de Empresas	7	3	21	8	6	0	0
Licenciatura de Biología	3	0	12	3	3	0	0
Licenciatura de Ciencias Ambientales	2	0	6	4	3	0	0
Licenciatura de Ciencias del Trabajo (Plan 2002)	7	1	5	5	2	0	4
Licenciatura de Derecho	7	2	3	3	3	6	5
Licenciatura de Filología Hispánica	1	0	0	2	1	0	0
Licenciatura de Filología Inglesa	0	0	0	1	2	0	0
Licenciatura de Filología Inglesa y Diplomatura de Turismo	1	1	5	2	2	0	0
Licenciatura de Historia del Arte	0	0	0	3	2	1	0
Licenciatura de Humanidades	1	0	0	0	0	0	0



Licenciatura de Psicología	5	4	12	27	10	7	0
Licenciatura de Psicopedagogía	5	1	9	7	1	0	6
Licenciatura de Química	0	0	4	3	3	1	0
Licenciaturas de Derecho y Administración y Dirección de Empresas	0	0	3	2	2	0	0
Maestro/a: Especialidad de Educación Física	5	1	11	35	2	1	1
Maestro/a: Especialidad de Educación Infantil	2	2	23	32	0	0	16
Maestro/a: Especialidad de Educación Musical	2	2	3	6	0	0	0
Maestro/a: Especialidad de Educación Primaria	3	0	23	24	0	3	2
Maestro/a: Especialidad de Lengua Extranjera	2	1	23	10	1	2	5
<b>TOTAL</b>	<b>152</b> (14.59%)	<b>38</b> (3.65%)	<b>395</b> (37.91%)	<b>263</b> (25.24%)	<b>115</b> (11.04%)	<b>29</b> (2.78%)	<b>50</b> (4.80%)

En la Tabla 38 se puede observar que la modalidad más frecuente de ingreso en el mercado laboral de los/as titulados/as es mediante contratos temporales (63.15%), bien a tiempo completo (37.91%) o bien a tiempo parcial (25.24%). Hay que apuntar que ha aumentado ligeramente la tasa de contratos temporales con respecto al año anterior (del 62.73% al 63.15%). Los contratos indefinidos se han situado en el 18.24%, siendo la mayor parte de ellos a tiempo completo (14.59%). Otro aspecto que llama la atención es la escasa importancia relativa de los contratos en prácticas, en formación, becas o similares que sólo representan un 11.04%, aunque se observa un aumento de 1.28 puntos respecto al informe anterior, al tiempo que se confirma la tendencia alcista de este tipo de contratos. Por último, destacar que por una parte ha aumentado el número de titulados/as que se incorporan al mercado laboral sin contrato (del 1.46% al 2.78%) y, por otra parte, ha aumentado ligeramente el porcentaje de titulados/as que se incorporan directamente como funcionarios/as al pasar del 4.1% del año anterior al 4.8% del actual.

Si se analizan los datos por titulaciones no se observan grandes diferencias, no obstante remarcar el hecho de que en titulaciones como en Enfermería, Maestro/a: Especialidades de Educación Primaria, Lengua Extranjera y Educación Infantil o en Ingeniería Técnica de Topografía la tipología de contratación por excelencia es la del contrato temporal a tiempo completo. También se observa que el contrato temporal a tiempo parcial es el que prima en el caso de la Licenciatura de Psicología.

En la Tabla 39 se muestra la situación actual de los/as titulados/as que trabajaban por cuenta ajena en el momento de realizar las encuestas (febrero 2012) atendiendo a la modalidad del contrato que les vincula a sus empleadores/as. En ella se puede observar una ligera tendencia a la mejora de las condiciones de trabajo de los/as titulados/as (en cuanto a estabilidad del empleo) si lo comparamos con las condiciones del primer empleo de la Tabla 38. Así se observa una reducción del porcentaje de contratos de carácter temporal (que pasa del 63.15% al 53.61%) tanto en las modalidades de tiempo completo (que pasa del 37.91% al 33.82%) como a tiempo parcial (del 25.24% al 19.79%). Esto conlleva a un incremento en los contratos indefinidos que representan el 26.74% en el empleo actual frente al 18.24% del primer empleo, siendo también en esta modalidad el indefinido a tiempo completo el contrato que experimenta un incremento mayor al pasar del 14.59% del primer empleo al 22.06% del actual. Cuando se comparan los datos del primer empleo con los del actual también se observa un incremento en el número de funcionarios/as que pasa del 4.8% al 7.49% y una disminución en los contratos de formación y becas que disminuyen del 11.04% del primer empleo al 10.29% del empleo actual.

Tabla 39. Distribución de titulados/as que trabajan por cuenta ajena en la actualidad en función del tipo de contrato que poseen

Titulación	Contrato indefinido a tiempo completo	Contrato indefinido a tiempo parcial	Contrato temporal a tiempo completo	Contrato temporal a tiempo parcial	Contrato de formación o en prácticas, beca o similar	Sin contrato	Funcionario
Diplomatura de Ciencias Empresariales (Plan 2000)	7	2	8	8	1	0	1
Diplomatura de Enfermería	10	4	24	10	0	0	0
Diplomatura de Estadística	1	1	0	0	0	0	0
Diplomatura de Estadística y la Ingeniería Técnica de Informática de Gestión	0	0	0	0	0	0	1
Diplomatura de Fisioterapia	11	2	15	11	2	0	0
Diplomatura de Gestión y Administración Pública	3	0	4	0	0	0	1
Diplomatura de Relaciones Laborales	2	0	5	4	1	0	3
Diplomatura de Turismo	3	2	5	1	0	0	0
Diplomatura en Trabajo Social	5	4	8	8	1	1	0
Ingeniería de Geodesia y Cartografía	0	0	0	0	1	0	1
Ingeniería de Informática	2	0	2	0	4	0	0
Ingeniería de Organización Industrial	5	0	0	0	0	0	1
Ingeniería de Telecomunicación	3	0	1	0	2	0	0
Ingeniería Industrial	6	0	7	0	2	0	0
Ingeniería Técnica de Informática de Gestión	11	1	5	2	12	0	0
Ingeniería Técnica de Minas: Especialidad de Explotación de Minas	2	0	1	0	0	0	0
Ingeniería Técnica de Minas: Especialidad de Recursos Energéticos Combustibles y Explosivos	1	0	2	1	0	0	0
Ingeniería Técnica de Minas: Especialidad de Sondeos y Prospecciones Mineras	0	0	1	0	0	0	0
Ingeniería Técnica de Topografía	4	1	6	2	2	0	1
Ingeniería Técnica en Telecomunicaciones: Especialidad de Telemática	9	2	5	2	2	0	0
Ingeniería Técnica Industrial: Especialidad de Electricidad (Jaén)	7	0	6	0	1	0	1
Ingeniería Técnica Industrial: Especialidad de Electricidad (Linares)	1	0	2	0	2	0	0
Ingeniería Técnica Industrial: Especialidad de Electrónica Industrial	7	0	6	0	5	1	1
Ingeniería Técnica Industrial: Especialidad de Mecánica (Jaén)	0	0	5	2	5	0	0
Ingeniería Técnica Industrial: Especialidad de Mecánica (Linares)	4	0	6	1	3	0	0
Ingeniería Técnica Industrial: Especialidad de Química Industrial	5	0	9	1	2	0	2
Licenciatura de Administración y Dirección de Empresas	9	3	12	2	5	0	0
Licenciatura de Biología	3	0	4	2	2	0	0
Licenciatura de Ciencias Ambientales	0	0	2	1	1	0	0
Licenciatura de Ciencias del Trabajo (Plan 2002)	7	1	7	4	2	0	3
Licenciatura de Derecho	6	1	1	1	3	3	5
Licenciatura de Filología Hispánica	2	0	0	1	0	0	0



Titulación	Contrato indefinido a tiempo completo	Contrato indefinido a tiempo parcial	Contrato temporal a tiempo completo	Contrato temporal a tiempo parcial	Contrato de formación o en prácticas, beca o similar	Sin contrato	Funcionario
Licenciatura de Filología Inglesa	0	0	0	0	2	0	0
Licenciatura de Filología Inglesa y Diplomatura de Turismo	2	2	5	0	1	0	0
Licenciatura de Historia del Arte	0	0	0	3	0	0	1
Licenciatura de Humanidades	1	0	0	0	0	0	0
Licenciatura de Psicología	5	3	9	12	5	4	0
Licenciatura de Psicopedagogía	5	1	7	3	0	0	6
Licenciatura de Química	0	0	2	2	4	1	0
Licenciaturas de Derecho y Administración y Dirección de Empresas	1	0	1	1	2	0	0
Maestro/a: Especialidad de Educación Física	5	1	12	19	1	1	1
Maestro/a: Especialidad de Educación Infantil	3	2	20	20	0	0	19
Maestro/a: Especialidad de Educación Musical	2	2	2	5	0	0	0
Maestro/a: Especialidad de Educación Primaria	2	0	11	14	0	2	3
Maestro/a: Especialidad de Lengua Extranjera	3	0	25	5	1	1	5
<b>TOTAL</b>	<b>165</b> (22.06%)	<b>35</b> (4.68%)	<b>253</b> (33.82%)	<b>148</b> (19.79%)	<b>77</b> (10.29%)	<b>14</b> (1.87%)	<b>56</b> (7.49%)

Un aspecto de interés en el estudio de la actividad laboral de los/as titulados/as es el análisis de los salarios que perciben. Los valores por titulaciones se presentan en la Tabla 40, mientras que los valores agrupados por ramas de titulaciones se muestran en la Tabla 41.

Tabla 40. Distribución de titulados/as asalariados/as a tiempo completo en la actualidad según el salario mensual neto que perciben

Titulación	Menos 300 Euros	300-600 Euros	600-1200 Euros	1200-1800 Euros	1800-2400 Euros	Más de 2400 Euros
Diplomatura de Ciencias Empresariales (Plan 2000)	0	0	12	3	1	0
Diplomatura de Enfermería	0	0	7	24	3	0
Diplomatura de Estadística	0	0	0	0	1	0
Diplomatura de Estadística y la Ingeniería Técnica de Informática de Gestión	0	0	0	0	1	0
Diplomatura de Fisioterapia	0	1	16	9	0	0
Diplomatura de Gestión y Administración Pública	0	0	4	3	1	0
Diplomatura de Relaciones Laborales	0	0	5	2	3	0
Diplomatura de Turismo	0	0	5	3	0	0
Diplomatura en Trabajo Social	0	0	11	2	0	0
Ingeniería de Geodesia y Cartografía	0	0	0	0	1	0
Ingeniería de Informática	0	0	1	3	0	0
Ingeniería de Organización Industrial	0	0	0	2	3	1
Ingeniería de Telecomunicación	0	0	0	1	3	0
Ingeniería Industrial	0	0	1	8	3	1
Ingeniería Técnica de Informática de Gestión	0	0	11	5	0	0
Ingeniería Técnica de Minas: Especialidad de Explotación de Minas	0	0	1	0	1	1
Ingeniería Técnica de Minas: Especialidad de Recursos Energéticos Combustibles y Explosivos	0	0	2	1	0	0
Ingeniería Técnica de Minas: Especialidad de Sondeos y Prospecciones Mineras	0	0	1	0	0	0

Titulación	Menos 300 Euros	300-600 Euros	600-1200 Euros	1200-1800 Euros	1800-2400 Euros	Más de 2400 Euros
Ingeniería Técnica de Topografía	1	0	5	3	2	0
Ingeniería Técnica en Telecomunicaciones: Especialidad de Telemática	0	0	11	2	0	1
Ingeniería Técnica Industrial: Especialidad de Electricidad (Jaén)	0	0	4	9	1	0
Ingeniería Técnica Industrial: Especialidad de Electricidad (Linares)	0	0	2	0	1	0
Ingeniería Técnica Industrial: Especialidad de Electrónica Industrial	0	0	3	10	1	0
Ingeniería Técnica Industrial: Especialidad de Mecánica (Jaén)	0	0	2	3	0	0
Ingeniería Técnica Industrial: Especialidad de Mecánica (Linares)	0	0	3	6	0	1
Ingeniería Técnica Industrial: Especialidad de Química Industrial	0	0	5	8	2	1
Licenciatura de Administración y Dirección de Empresas	0	1	11	8	0	1
Licenciatura de Biología	0	0	4	3	0	0
Licenciatura de Ciencias Ambientales	0	0	1	1	0	0
Licenciatura de Ciencias del Trabajo (Plan 2002)	0	0	6	6	4	1
Licenciatura de Derecho	0	0	2	6	2	2
Licenciatura de Filología Hispánica	0	0	1	1	0	0
Licenciatura de Filología Inglesa y Diplomatura de Turismo	0	2	4	1	0	0
Licenciatura de Historia del Arte	0	0	0	0	1	0
Licenciatura de Humanidades	0	0	1	0	0	0
Licenciatura de Psicología	0	3	6	5	0	0
Licenciatura de Psicopedagogía	0	1	5	11	1	0
Licenciatura de Química	0	0	1	1	0	0
Licenciaturas de Derecho y Administración y Dirección de Empresas	0	0	1	1	0	0
Maestro/a: Especialidad de Educación Física	1	3	7	7	0	0
Maestro/a: Especialidad de Educación Infantil	1	4	11	25	1	0
Maestro/a: Especialidad de Educación Musical	0	0	2	1	1	0
Maestro/a: Especialidad de Educación Primaria	2	3	1	7	3	0
Maestro/a: Especialidad de Lengua Extranjera	2	0	4	23	4	0

Tabla 41. Distribución de titulados/as asalariados/as a tiempo completo en la actualidad según el salario mensual neto que perciben por ramas de titulaciones

Rama	Menos 300 Euros	300-600 Euros	600-1200 Euros	1200-1800 Euros	1800-2400 Euros	Más de 2400 Euros
Ciencias de la Salud	0	1	23	33	3	0
Experimentales	0	0	6	5	2	0
Humanidades	0	2	6	2	1	0
Sociales y Jurídicas	6	15	93	113	21	4
Técnicas	1	0	52	61	18	6
<b>TOTAL</b>	<b>7</b> (1.48%)	<b>18</b> (3.80%)	<b>180</b> (37.97%)	<b>214</b> (45.15%)	<b>45</b> (9.49%)	<b>10</b> (2.11%)

Se puede observar que el rango salarial se concentra para los/as trabajadores/as a tiempo completo, en primer lugar, en 1.200-1.800 euros con el 45.15% y le sigue el rango de 600-1.200 euros con el 37.97%. La distribución por ramas presenta patrones claros y se observa que en las titulaciones Técnicas y de Ciencias de la Salud es donde los ingresos salariales son mayores, ya que en ambas ramas más del 60% de los/as titulados/as están recibiendo salarios superiores a 1.200 euros. El grupo de titulaciones que siguen con un nivel salarial



por encima de 1.200 euros son las de Sociales y Jurídicas y Experimentales con porcentajes del 54.76% y el 53.85% respectivamente.

La situación menos favorable es para las titulaciones de Humanidades donde un 72.73% de los titulados/as asalariados/as perciben menos de 1.200 euros netos al mes.

## PROMOCIÓN EN EL TRABAJO

Otro de los aspectos analizados es la promoción en el trabajo para lo cual se ha analizado cuál ha sido la evolución de los titulados/as en el puesto de trabajo, en particular si se han modificado sus condiciones laborales en cuanto al puesto desempeñado con respecto al puesto con el que ingresaron en la empresa. Los datos correspondientes a las diferentes titulaciones se resumen en la Figura 13. La Figura 14 presenta los resultados agrupados por ramas de titulaciones.

Figura 13. Distribución de titulados/as por titulaciones en función de si han promocionado o no en su trabajo

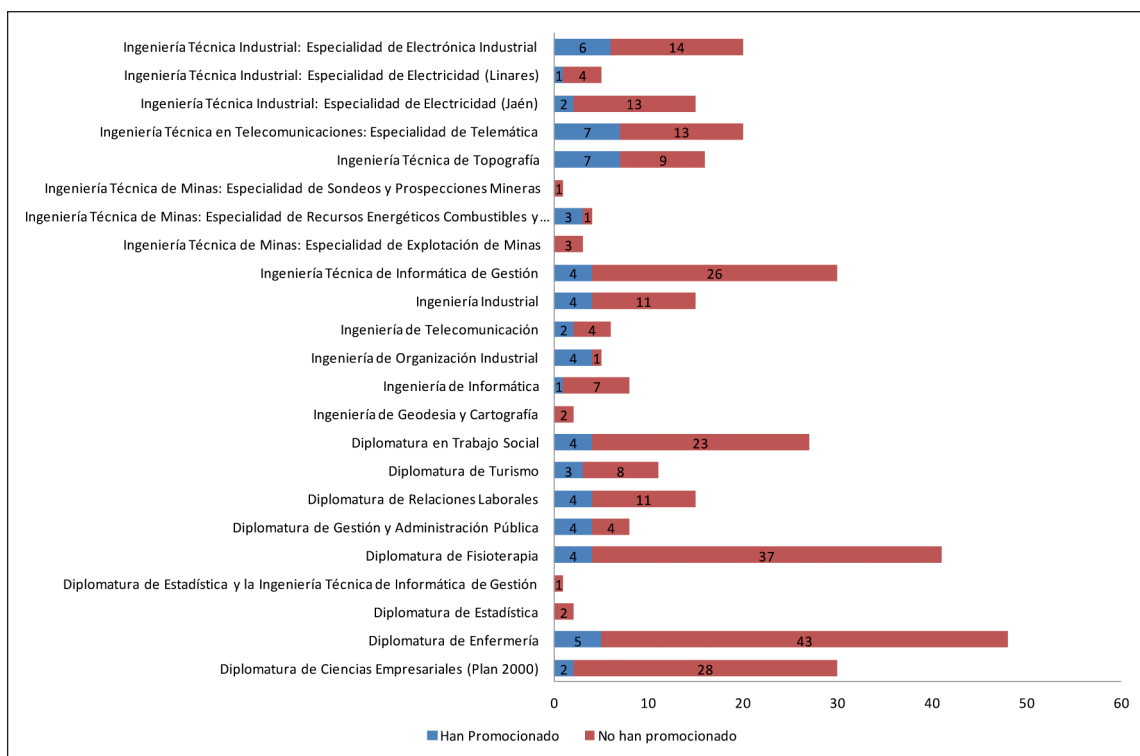



Figura 14. Distribución de titulados/as que han registrado promoción en sus puestos de trabajo actuales agrupados por ramas de titulaciones



En la Figura 14 se observa que las titulaciones que registran mayor promoción corresponden a la rama Técnica, en la que han promocionado alrededor del 25% de los titulados/as, seguida de Humanidades que experimenta un incremento del 13% del año anterior al 15% del actual y Sociales y Jurídicas que sufre un retroceso del 18% del año anterior al 12% del actual. El mayor retroceso lo experimentan las titulaciones de Experimentales que disminuyen del 14% de titulados/as que habían promocionado el año anterior al 7.4% del informe actual.

## NIVEL DE SATISFACCIÓN CON EL EMPLEO

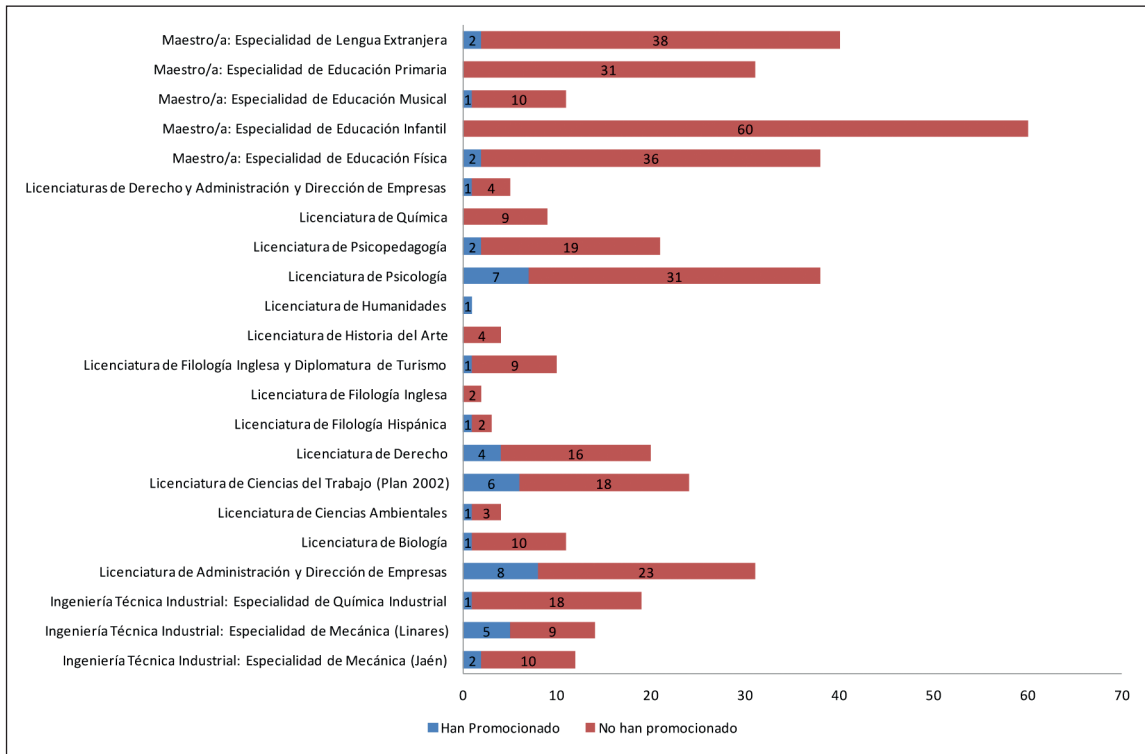
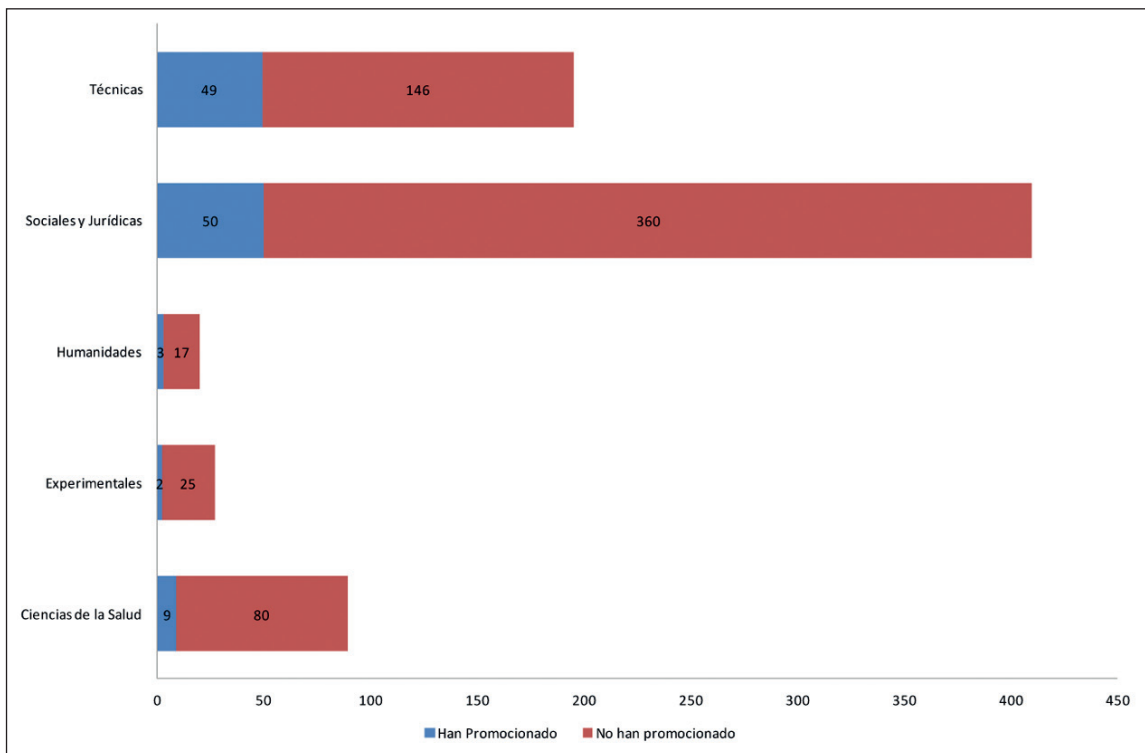
El nivel de satisfacción con el empleo es otro de los elementos considerados en este estudio. Para establecer el grado de satisfacción se ha preguntado a los/as egresados/as acerca de su grado de satisfacción, así como por los motivos principales de su insatisfacción, si ésta existe. En la Tabla 42 se muestra el nivel de satisfacción para los/as egresados/as de las diferentes titulaciones, mientras que en la Tabla 43 se presentan los resultados por ramas de titulaciones.

En cuatro de las cinco ramas consideradas alrededor del 90% de los/as egresados/as ocupados/as se muestran satisfechos/as con el trabajo que desempeñan (36.44% satisfechos/as, 24.29% bastante satisfechos/as y 28.47% muy satisfechos/as), manteniéndose esta cifra en niveles similares a los del estudio anterior. Sólo en la rama de Humanidades se alcanza un valor promedio del 76% de satisfechos/as, que también es un valor alto. En el extremo opuesto, y como lógica consecuencia de los altos valores alcanzados en el grupo de satisfechos/as, encontramos que el porcentaje de ocupados/as nada satisfechos/as se sitúa alrededor del 3%. Por ramas los/as titulados/as más satisfechos/as (englobando de nuevo satisfechos/as, bastante satisfechos/as y muy satisfechos/as) corresponden a Ciencias de la Salud (94.79%), Experimentales (92.86%), Técnicas (90%), Sociales y Jurídicas (88%) y Humanidades (76.19%).

Por titulaciones los mejores resultados de satisfacción (considerando los/as empleados/as bastante satisfechos/as y muy satisfechos/as y despreciando las titulaciones con menor número de titulados/as por considerar que las conclusiones podrían no ser representativas) los encontramos en las siguientes titulaciones: Licenciatura de Psicopedagogía, Licenciaturas de Derecho y Administración y Dirección de Empresas, Maestro/a: Especialidades de Lengua Extranjera y Educación Infantil, Ingeniería Técnica Industrial: Especialidad Mecánica e Ingeniería de Informática.

En la Tabla 44 por titulaciones y en la Tabla 45 por ramas se muestran los principales motivos de insatisfacción de los/as titulados/as ocupados/as. Aunque si bien se plantean un número elevado de motivos para los egresados/as insatisfechos/as, los casos más frecuentes, coincidiendo con los del estudio anterior, son la falta de perspectiva profesional (42.86%) y las escasas retribuciones salariales percibidas por la realización del trabajo (35.71%).

Tabla 42. Distribución de egresados/as ocupados/as en función del grado de satisfacción con el trabajo actual que desempeñan

Titulación	Nada Satisfecho	Poco Satisfecho	Satisfecho	Bastante Satisfecho	Muy Satisfecho
Diplomatura de Ciencias Empresariales (Plan 2000)	2 (5.88%)	3 (8.82%)	23 (67.65%)	5 (14.71%)	1 (2.94%)
Diplomatura de Enfermería	1 (2.08%)	2 (4.17%)	28 (58.33%)	12 (25.00%)	5 (10.42%)
Diplomatura de Estadística	0 (0.00%)	0 (0.00%)	1 (33.33%)	1 (33.33%)	1 (33.33%)
Diplomatura de Estadística y la Ingeniería Técnica de Informática de Gestión	0 (0.00%)	0 (0.00%)	0 (0.00%)	0 (0.00%)	1 (100.00%)

Titulación	Nada Satisfecho	Poco Satisfecho	Satisfecho	Bastante Satisfecho	Muy Satisfecho
Diplomatura de Fisioterapia	0 (0.00%)	2 (4.17%)	21 (43.75%)	14 (29.17%)	11 (22.92%)
Diplomatura de Gestión y Administración Pública	0 (0.00%)	0 (0.00%)	2 (25.00%)	1 (12.50%)	5 (62.50%)
Diplomatura de Relaciones Laborales	1 (6.67%)	2 (13.33%)	5 (33.33%)	3 (20.00%)	4 (26.67%)
Diplomatura de Turismo	0 (0.00%)	2 (18.18%)	3 (27.27%)	5 (45.45%)	1 (9.09%)
Diplomatura en Trabajo Social	1 (3.70%)	3 (11.11%)	8 (29.63%)	7 (25.93%)	8 (29.63%)
Ingeniería de Geodesia y Cartografía	0 (0.00%)	0 (0.00%)	1 (50.00%)	0 (0.00%)	1 (50.00%)
Ingeniería de Informática	0 (0.00%)	0 (0.00%)	3 (30.00%)	3 (30.00%)	4 (40.00%)
Ingeniería de Organización Industrial	0 (0.00%)	0 (0.00%)	3 (37.50%)	4 (50.00%)	1 (12.50%)
Ingeniería de Telecomunicación	0 (0.00%)	0 (0.00%)	5 (71.43%)	0 (0.00%)	2 (28.57%)
Ingeniería Industrial	0 (0.00%)	0 (0.00%)	7 (43.75%)	1 (6.25%)	8 (50.00%)
Ingeniería Técnica de Informática de Gestión	2 (6.06%)	2 (6.06%)	17 (51.52%)	6 (18.18%)	6 (18.18%)
Ingeniería Técnica de Minas: Especialidad de Explotación de Minas	0 (0.00%)	0 (0.00%)	0 (0.00%)	2 (66.67%)	1 (33.33%)
Ingeniería Técnica de Minas: Especialidad de Recursos Energéticos Combustibles y Explosivos	1 (25.00%)	0 (0.00%)	1 (25.00%)	1 (25.00%)	1 (25.00%)
Ingeniería Técnica de Minas: Especialidad de Sondeos y Prospecciones Mineras	0 (0.00%)	0 (0.00%)	0 (0.00%)	1 (50.00%)	1 (50.00%)
Ingeniería Técnica de Topografía	2 (10.00%)	4 (20.00%)	8 (40.00%)	2 (10.00%)	4 (20.00%)
Ingeniería Técnica en Telecomunicaciones: Especialidad de Telemática	0 (0.00%)	3 (15.00%)	7 (35.00%)	5 (25.00%)	5 (25.00%)
Ingeniería Técnica Industrial: Especialidad de Electricidad (Jaén)	1 (6.25%)	3 (18.75%)	7 (43.75%)	3 (18.75%)	2 (12.50%)
Ingeniería Técnica Industrial: Especialidad de Electricidad (Linares)	1 (20.00%)	0 (0.00%)	2 (40.00%)	1 (20.00%)	1 (20.00%)
Ingeniería Técnica Industrial: Especialidad de Electrónica Industrial	1 (4.76%)	0 (0.00%)	8 (38.10%)	3 (14.29%)	9 (42.86%)
Ingeniería Técnica Industrial: Especialidad de Mecánica (Jaén)	0 (0.00%)	1 (6.25%)	7 (43.75%)	4 (25.00%)	4 (25.00%)
Ingeniería Técnica Industrial: Especialidad de Mecánica (Linares)	0 (0.00%)	0 (0.00%)	4 (25.00%)	9 (56.25%)	3 (18.75%)
Ingeniería Técnica Industrial: Especialidad de Química Industrial	0 (0.00%)	1 (4.76%)	13 (61.90%)	1 (4.76%)	6 (28.57%)
Licenciatura de Administración y Dirección de Empresas	0 (0.00%)	3 (8.57%)	13 (37.14%)	9 (25.71%)	10 (28.57%)
Licenciatura de Biología	0 (0.00%)	0 (0.00%)	6 (54.55%)	1 (9.09%)	4 (36.36%)
Licenciatura de Ciencias Ambientales	0 (0.00%)	0 (0.00%)	2 (50.00%)	0 (0.00%)	2 (50.00%)
Licenciatura de Ciencias del Trabajo (Plan 2002)	1 (4.00%)	1 (4.00%)	12 (48.00%)	7 (28.00%)	4 (16.00%)
Licenciatura de Derecho	0 (0.00%)	1 (3.23%)	13 (41.94%)	10 (32.26%)	7 (22.58%)
Licenciatura de Filología Hispánica	0 (0.00%)	0 (0.00%)	1 (33.33%)	1 (33.33%)	1 (33.33%)
Licenciatura de Filología Inglesa	0 (0.00%)	0 (0.00%)	0 (0.00%)	0 (0.00%)	2 (100.00%)
Licenciatura de Filología Inglesa y Diplomatura de Turismo	0 (0.00%)	2 (20.00%)	3 (30.00%)	4 (40.00%)	1 (10.00%)
Licenciatura de Historia del Arte	1 (25.00%)	2 (50.00%)	0 (0.00%)	0 (0.00%)	1 (25.00%)
Licenciatura de Humanidades	0 (0.00%)	0 (0.00%)	1 (50.00%)	0 (0.00%)	1 (50.00%)
Licenciatura de Psicología	2 (4.88%)	7 (17.07%)	11 (26.83%)	9 (21.95%)	12 (29.27%)



Titulación	Nada Satisfecho	Poco Satisfecho	Satisfecho	Bastante Satisfecho	Muy Satisfecho
Licenciatura de Psicopedagogía	0 (0.00%)	0 (0.00%)	3 (13.64%)	4 (18.18%)	15 (68.18%)
Licenciatura de Química	2 (22.22%)	0 (0.00%)	2 (22.22%)	2 (22.22%)	3 (33.33%)
Licenciaturas de Derecho y Administración y Dirección de Empresas	0 (0.00%)	0 (0.00%)	1 (16.67%)	2 (33.33%)	3 (50.00%)
Maestro/a: Especialidad de Educación Física	2 (5.00%)	7 (17.50%)	9 (22.50%)	14 (35.00%)	8 (20.00%)
Maestro/a: Especialidad de Educación Infantil	1 (1.54%)	5 (7.69%)	15 (23.08%)	16 (24.62%)	28 (43.08%)
Maestro/a: Especialidad de Educación Musical	1 (8.33%)	1 (8.33%)	4 (33.33%)	2 (16.67%)	4 (33.33%)
Maestro/a: Especialidad de Educación Primaria	3 (7.89%)	4 (10.53%)	10 (26.32%)	10 (26.32%)	11 (28.95%)
Maestro/a: Especialidad de Lengua Extranjera	0 (0.00%)	1 (2.50%)	7 (17.50%)	13 (32.50%)	19 (47.50%)

Tabla 43. Distribución de egresados/as ocupados/as en función del grado de satisfacción con el trabajo actual que desempeñan agrupados por ramas de titulaciones

	Nada Satisfecho	Poco Satisfecho	Satisfecho	Bastante Satisfecho	Muy Satisfecho
Ciencias de la Salud	1 (1.04%)	4 (4.17%)	49 (51.04%)	26 (27.08%)	16 (16.67%)
Experimentales	2 (7.14%)	0 (0.00%)	11 (39.29%)	4 (14.29%)	11 (39.29%)
Humanidades	1 (4.76%)	4 (19.05%)	5 (23.81%)	5 (23.81%)	6 (28.57%)
Sociales y Jurídicas	14 (3.11%)	40 (8.89%)	139 (30.89%)	117 (26.00%)	140 (31.11%)
Técnicas	8 (3.64%)	14 (6.36%)	93 (42.27%)	46 (20.91%)	59 (26.82%)
<b>TOTALES</b>	<b>26 (3.19%)</b>	<b>62 (7.61%)</b>	<b>297 (36.44%)</b>	<b>198 (24.29%)</b>	<b>232 (28.47%)</b>

Tabla 44. Distribución de egresados/as insatisfechos/as en función del motivo principal de insatisfacción en el puesto de trabajo

Titulación	Jornada muy Larga	No gana demasiado dinero	Retribución vinculada a la consecución de objetivos en el puesto de trabajo	Sin perspectivas profesionales	Aceptación de horarios diversos	Disponibilidad para asumir cualquier tipo de movilidad geográfica	Conflictos/clima laboral negativo	Asumo una excesiva responsabilidad	Asumo un elevado riesgo empresarial	Otra
Diplomatura de Ciencias Empresariales (Plan 2000)	0 (0.00%)	1 (33.33%)	0 (0.00%)	2 (66.67%)	0 (0.00%)	0 (0.00%)	0 (0.00%)	0 (0.00%)	0 (0.00%)	0 (0.00%)
Diplomatura de Enfermería	0 (0.00%)	3 (100.00%)	0 (0.00%)	0 (0.00%)	0 (0.00%)	0 (0.00%)	0 (0.00%)	0 (0.00%)	0 (0.00%)	0 (0.00%)
Diplomatura de Fisioterapia	1 (50.00%)	1 (50.00%)	0 (0.00%)	0 (0.00%)	0 (0.00%)	0 (0.00%)	0 (0.00%)	0 (0.00%)	0 (0.00%)	0 (0.00%)
Diplomatura de Relaciones Laborales	0 (0.00%)	0 (0.00%)	0 (0.00%)	2 (66.67%)	0 (0.00%)	0 (0.00%)	0 (0.00%)	0 (0.00%)	0 (0.00%)	1 (33.33%)
Diplomatura de Turismo	0 (0.00%)	1 (50.00%)	0 (0.00%)	1 (50.00%)	0 (0.00%)	0 (0.00%)	0 (0.00%)	0 (0.00%)	0 (0.00%)	0 (0.00%)
Diplomatura en Trabajo Social	0 (0.00%)	2 (50.00%)	0 (0.00%)	1 (25.00%)	0 (0.00%)	0 (0.00%)	0 (0.00%)	0 (0.00%)	0 (0.00%)	1 (25.00%)
Ingeniería Técnica de Informática de Gestión	0 (0.00%)	2 (50.00%)	0 (0.00%)	2 (50.00%)	0 (0.00%)	0 (0.00%)	0 (0.00%)	0 (0.00%)	0 (0.00%)	0 (0.00%)

Titulación	Jornada muy Larga	No gana demasiado dinero	Retribución vinculada a la consecución de objetivos en el puesto de trabajo	Sin perspectivas profesionales	Aceptación de horarios diversos	Disponibilidad para asumir cualquier tipo de movilidad geográfica	Conflictos/clima laboral negativo	Asumo una excesiva responsabilidad	Asumo un elevado riesgo empresarial	Otra
Ingeniería Técnica de Minas: Especialidad de Recursos Energéticos Combustibles y Explosivos	0 (0.00%)	0 (0.00%)	0 (0.00%)	1 (100.00%)	0 (0.00%)	0 (0.00%)	0 (0.00%)	0 (0.00%)	0 (0.00%)	0 (0.00%)
Ingeniería Técnica de Topografía	0 (0.00%)	2 (33.33%)	0 (0.00%)	1 (16.67%)	0 (0.00%)	0 (0.00%)	0 (0.00%)	1 (16.67%)	0 (0.00%)	2 (33.33%)
Ingeniería Técnica en Telecomunicaciones: Especialidad de Telemática	0 (0.00%)	0 (0.00%)	0 (0.00%)	1 (33.33%)	0 (0.00%)	0 (0.00%)	0 (0.00%)	1 (33.33%)	0 (0.00%)	1 (33.33%)
Ingeniería Técnica Industrial: Especialidad de Electricidad (Jaén)	0 (0.00%)	1 (25.00%)	0 (0.00%)	3 (75.00%)	0 (0.00%)	0 (0.00%)	0 (0.00%)	0 (0.00%)	0 (0.00%)	0 (0.00%)
Ingeniería Técnica Industrial: Especialidad de Electricidad (Linares)	0 (0.00%)	0 (0.00%)	0 (0.00%)	1 (100.00%)	0 (0.00%)	0 (0.00%)	0 (0.00%)	0 (0.00%)	0 (0.00%)	0 (0.00%)
Ingeniería Técnica Industrial: Especialidad de Electrónica Industrial	0 (0.00%)	0 (0.00%)	0 (0.00%)	1 (100.00%)	0 (0.00%)	0 (0.00%)	0 (0.00%)	0 (0.00%)	0 (0.00%)	0 (0.00%)
Ingeniería Técnica Industrial: Especialidad de Mecánica (Jaén)	0 (0.00%)	1 (100.00%)	0 (0.00%)	0 (0.00%)	0 (0.00%)	0 (0.00%)	0 (0.00%)	0 (0.00%)	0 (0.00%)	0 (0.00%)
Ingeniería Técnica Industrial: Especialidad de Química Industrial	0 (0.00%)	0 (0.00%)	0 (0.00%)	1 (100.00%)	0 (0.00%)	0 (0.00%)	0 (0.00%)	0 (0.00%)	0 (0.00%)	0 (0.00%)
Licenciatura de Administración y Dirección de Empresas	0 (0.00%)	0 (0.00%)	0 (0.00%)	1 (33.33%)	0 (0.00%)	0 (0.00%)	0 (0.00%)	0 (0.00%)	0 (0.00%)	2 (66.67%)
Licenciatura de Ciencias del Trabajo (Plan 2002)	0 (0.00%)	1 (50.00%)	0 (0.00%)	1 (50.00%)	0 (0.00%)	0 (0.00%)	0 (0.00%)	0 (0.00%)	0 (0.00%)	0 (0.00%)
Licenciatura de Derecho	0 (0.00%)	1 (100.00%)	0 (0.00%)	0 (0.00%)	0 (0.00%)	0 (0.00%)	0 (0.00%)	0 (0.00%)	0 (0.00%)	0 (0.00%)
Licenciatura de Filología Inglesa y Diplomatura de Turismo	0 (0.00%)	1 (50.00%)	0 (0.00%)	1 (50.00%)	0 (0.00%)	0 (0.00%)	0 (0.00%)	0 (0.00%)	0 (0.00%)	0 (0.00%)
Licenciatura de Historia del Arte	1 (33.33%)	0 (0.00%)	0 (0.00%)	0 (0.00%)	0 (0.00%)	0 (0.00%)	0 (0.00%)	0 (0.00%)	0 (0.00%)	2 (66.67%)
Licenciatura de Psicología	0 (0.00%)	5 (55.56%)	0 (0.00%)	3 (33.33%)	0 (0.00%)	0 (0.00%)	0 (0.00%)	0 (0.00%)	0 (0.00%)	1 (11.11%)
Licenciatura de Química	0 (0.00%)	0 (0.00%)	0 (0.00%)	2 (100.00%)	0 (0.00%)	0 (0.00%)	0 (0.00%)	0 (0.00%)	0 (0.00%)	0 (0.00%)
Maestro/a: Especialidad de Educación Física	0 (0.00%)	1 (11.11%)	0 (0.00%)	7 (77.78%)	1 (11.11%)	0 (0.00%)	0 (0.00%)	0 (0.00%)	0 (0.00%)	0 (0.00%)
Maestro/a: Especialidad de Educación Infantil	0 (0.00%)	3 (50.00%)	0 (0.00%)	1 (16.67%)	1 (16.67%)	0 (0.00%)	0 (0.00%)	0 (0.00%)	0 (0.00%)	1 (16.67%)
Maestro/a: Especialidad de Educación Primaria	0 (0.00%)	3 (42.86%)	0 (0.00%)	3 (42.86%)	0 (0.00%)	0 (0.00%)	0 (0.00%)	0 (0.00%)	0 (0.00%)	1 (14.29%)
Maestro/a: Especialidad de Lengua Extranjera	0 (0.00%)	1 (100.00%)	0 (0.00%)	0 (0.00%)	0 (0.00%)	0 (0.00%)	0 (0.00%)	0 (0.00%)	0 (0.00%)	0 (0.00%)



Tabla 45. Distribución de egresados/as insatisfechos/as en función del motivo principal de insatisfacción en el puesto de trabajo agrupados por ramas de titulaciones

Rama	Jornada muy Larga	No gana demasiado dinero	Retribución vinculada a la consecución de objetivos en el puesto de trabajo	Sin perspectivas profesionales	Aceptación de horarios diversos	Disponibilidad para asumir cualquier tipo de movilidad geográfica	Conflictos/clima laboral negativo	Asumo una excesiva responsabilidad	Asumo un elevado riesgo empresarial	Otra
Ciencias de la Salud	1 (20.00%)	4 (80.00%)	0 (0.00%)	0 (0.00%)	0 (0.00%)	0 (0.00%)	0 (0.00%)	0 (0.00%)	0 (0.00%)	0 (0.00%)
Experimentales	0 (0.00%)	0 (0.00%)	0 (0.00%)	2 (100.00%)	0 (0.00%)	0 (0.00%)	0 (0.00%)	0 (0.00%)	0 (0.00%)	0 (0.00%)
Humanidades	1 (20.00%)	1 (20.00%)	0 (0.00%)	1 (20.00%)	0 (0.00%)	0 (0.00%)	0 (0.00%)	0 (0.00%)	0 (0.00%)	2 (40.00%)
Sociales y Jurídicas	0 (0.00%)	19 (38.00%)	0 (0.00%)	22 (44.00%)	2 (4.00%)	0 (0.00%)	0 (0.00%)	0 (0.00%)	0 (0.00%)	7 (14.00%)
Técnicas	0 (0.00%)	6 (27.27%)	0 (0.00%)	11 (50.00%)	0 (0.00%)	0 (0.00%)	0 (0.00%)	2 (9.09%)	0 (0.00%)	3 (13.64%)

## CARACTERIZACIÓN DE LOS/AS TITULADOS/AS QUE BUSCAN EMPLEO

Las últimas variables consideradas en este estudio hacen referencia a los/as titulados/as que en la actualidad buscan empleo. Así se considera la siguiente información:

- Tiempo que llevan buscando empleo.
- Causa por la que están desempleados/as.
- Valoración media de lo que estarían dispuestos a asumir para conseguir un puesto de trabajo.
- Métodos empleados para la búsqueda de empleo.
- Importancia que otorgan a los distintos criterios que tienen en cuenta a la hora de valorar una oferta de trabajo.

Tabla 46. Distribución de los/as titulados/as que buscan empleo en función del tiempo que llevan buscando colocación

Titulación	1 mes	2 meses	3 meses	4 meses	5 meses	6 meses	Más de 6 meses
Diplomatura de Ciencias Empresariales (Plan 2000)	3	3	1	1	2	1	15
Diplomatura de Enfermería	2	0	1	4	1	0	6
Diplomatura de Gestión y Administración Pública	0	0	0	0	0	1	0
Diplomatura de Relaciones Laborales	1	1	0	0	0	0	8
Diplomatura de Turismo	0	0	0	0	0	1	5
Diplomatura en Trabajo Social	1	3	0	1	0	0	14
Ingeniería de Informática	4	0	0	0	0	0	2
Ingeniería Industrial	0	0	0	1	0	0	3
Ingeniería Técnica de Informática de Gestión	0	0	0	1	1	1	0
Ingeniería Técnica de Minas: Especialidad de Explotación de Minas	0	0	0	0	0	0	8
Ingeniería Técnica de Minas: Especialidad de Recursos Energéticos Combustibles y Explosivos	0	0	0	0	0	1	3
Ingeniería Técnica de Minas: Especialidad de Sondeos y Prospecciones Mineras	0	0	0	0	0	0	2
Ingeniería Técnica de Topografía	0	2	0	3	1	1	15

Titulación	1 mes	2 meses	3 meses	4 meses	5 meses	6 meses	Más de 6 meses
Ingeniería Técnica en Telecomunicaciones: Especialidad de Telemática	0	0	0	0	0	0	2
Ingeniería Técnica Industrial: Especialidad de Electricidad (Jaén)	0	1	0	0	0	0	2
Ingeniería Técnica Industrial: Especialidad de Electricidad (Linares)	0	1	2	0	0	0	1
Ingeniería Técnica Industrial: Especialidad de Electrónica Industrial	1	1	0	0	0	0	5
Ingeniería Técnica Industrial: Especialidad de Mecánica (Jaén)	1	0	0	0	0	0	2
Ingeniería Técnica Industrial: Especialidad de Mecánica (Linares)	0	0	1	0	0	1	4
Ingeniería Técnica Industrial: Especialidad de Química Industrial	0	0	0	0	0	0	6
Licenciatura de Administración y Dirección de Empresas	0	1	0	0	0	2	9
Licenciatura de Biología	2	2	0	0	0	0	5
Licenciatura de Ciencias Ambientales	1	1	0	0	0	0	8
Licenciatura de Ciencias del Trabajo (Plan 2002)	0	0	0	0	0	0	1
Licenciatura de Derecho	0	1	0	0	0	0	3
Licenciatura de Filología Hispánica	0	0	1	0	0	0	1
Licenciatura de Filología Inglesa y Diplomatura de Turismo	0	1	0	0	1	1	2
Licenciatura de Historia del Arte	0	0	0	0	1	1	1
Licenciatura de Humanidades	0	0	1	0	0	0	1
Licenciatura de Psicología	4	1	0	1	2	0	12
Licenciatura de Psicopedagogía	1	1	0	0	0	0	2
Licenciatura de Química	0	0	0	0	0	0	2
Licenciaturas de Derecho y Administración y Dirección de Empresas	0	0	1	0	0	0	2
Maestro/a: Especialidad de Educación Física	0	0	0	0	0	0	3
Maestro/a: Especialidad de Educación Infantil	1	0	0	1	0	0	6
Maestro/a: Especialidad de Educación Primaria	3	0	0	1	0	0	12
Maestro/a: Especialidad de Lengua Extranjera	1	0	1	0	0	0	0
<b>TOTAL</b>	<b>26</b> (9.92%)	<b>20</b> (7.63%)	<b>9</b> (3.44%)	<b>14</b> (5.34%)	<b>9</b> (3.44%)	<b>11</b> (4.20%)	<b>173</b> (66.03%)

En la Tabla 46 se observa que el número de titulados/as que llevan buscando empleo más de seis meses asciende a 173, lo que representa el 66.03% sobre el total de parados que asciende a 262, porcentaje que se ha incrementado respecto al 45.45% del año anterior debido al recrudecimiento de la crisis económica. Estos/as parados/as se concentran preferentemente en las siguientes titulaciones: Diplomatura de Ciencias Empresariales, Ingeniería Técnica de Topografía, Diplomatura de Trabajo Social, Licenciatura de Psicología y Maestro/a: Especialidad de Educación Primaria.



El número total de titulados/as en búsqueda de empleo es de 262 y representa un porcentaje del 15.21% sobre el total de egresados/as encuestados/as, lo que supone un ligerísimo incremento de 0.82 puntos respecto al porcentaje del año anterior que ascendió al 14.39%, y evidencia, de nuevo, el mantenimiento de la crisis económica en nuestro país. A lo anterior hay que añadir que del número total de egresados/as que buscan empleo (262), 69 titulados/as llevan entre uno y cuatro meses buscándolo, por lo que se puede considerar que es un tiempo bastante corto el que agrupa a más de un cuarto de los/as egresados/as que buscan empleo.

En la Tabla 47 se muestra la clasificación de los/as titulados/as en búsqueda de empleo como parados/as activos/as (aquellos/as desempleados/as que buscan empleo), parados/as de rotación (desempleados/as que poseen experiencia laboral) y parados/as de primer empleo (titulados/as que han finalizado sus estudios y buscan su primer empleo). La suma de los parados/as de rotación (153) más los parados/as de primer empleo (110) coincide con la cifra de parados/as activos/as (263). Los/as parados/as de rotación han disminuido 5 puntos con respecto al estudio del año anterior (del 63.24% al 58.17%) y, en consecuencia, los/as parados/as de primer empleo han aumentado 5 puntos (del 36.76% al 41.83%), lo que evidencia que la consecución del primer trabajo por parte de los/as titulados/as continúa produciéndose con mayor dificultad.

Tabla 47. Distribución de los/as egresados/as en búsqueda de empleo como parados/as activos, parados/as de rotación y parados/as de primer empleo

Titulación	Parados Activos	Parados de rotación	Parados de primer empleo
Diplomatura de Ciencias Empresariales (Plan 2000)	26	10	16
Diplomatura de Enfermería	15	14	1
Diplomatura de Estadística	0	0	0
Diplomatura de Estadística y la Ingeniería Técnica de Informática de Gestión	0	0	0
Diplomatura de Fisioterapia	0	0	0
Diplomatura de Gestión y Administración Pública	1	1	0
Diplomatura de Relaciones Laborales	10	6	4
Diplomatura de Turismo	6	4	2
Diplomatura en Trabajo Social	19	8	11
I.T. Minas Especialidades de Explotación de Minas y Sondeos y Prospecciones Mineras	0	0	0
I.T.I. Especialidades de Electricidad y Electrónica Industrial	0	0	0
Ingeniería de Geodesia y Cartografía	0	0	0
Ingeniería de Informática	6	4	2
Ingeniería de Organización Industrial	0	0	0
Ingeniería de Telecomunicación	0	0	0
Ingeniería Industrial	4	3	1
Ingeniería Técnica de Informática de Gestión	3	3	0
Ingeniería Técnica de Minas: Especialidad de Explotación de Minas	8	4	4
Ingeniería Técnica de Minas: Especialidad de Recursos Energéticos Combustibles y Explosivos	4	3	1
Ingeniería Técnica de Minas: Especialidad de Sondeos y Prospecciones Mineras	2	1	1
Ingeniería Técnica de Topografía	22	18	4

Titulación	Parados Activos	Parados de rotación	Parados de primer empleo
Ingeniería Técnica en Telecomunicaciones: Especialidad de Telemática	2	0	2
Ingeniería Técnica Industrial: Especialidad de Electricidad (Jaén)	3	2	1
Ingeniería Técnica Industrial: Especialidad de Electricidad (Linares)	4	4	0
Ingeniería Técnica Industrial: Especialidad de Electrónica Industrial	7	4	3
Ingeniería Técnica Industrial: Especialidad de Mecánica (Jaén)	3	1	2
Ingeniería Técnica Industrial: Especialidad de Mecánica (Linares)	6	3	3
Ingeniería Técnica Industrial: Especialidad de Química Industrial	6	1	5
Licenciatura de Administración y Dirección de Empresas	12	5	7
Licenciatura de Biología	9	5	4
Licenciatura de Ciencias Ambientales	10	3	7
Licenciatura de Ciencias del Trabajo (Plan 2002)	1	0	1
Licenciatura de Derecho	4	2	2
Licenciatura de Filología Hispánica	2	1	1
Licenciatura de Filología Inglesa	0	0	0
Licenciatura de Filología Inglesa y Diplomatura de Turismo	5	3	2
Licenciatura de Historia del Arte	3	0	3
Licenciatura de Humanidades	2	1	1
Licenciatura de Psicología	20	15	5
Licenciatura de Psicopedagogía	4	2	2
Licenciatura de Química	2	2	0
Licenciaturas de Derecho y Administración y Dirección de Empresas	3	2	1
Maestro/a: Especialidad de Educación Física	3	1	2
Maestro/a: Especialidad de Educación Infantil	8	5	3
Maestro/a: Especialidad de Educación Musical	0	0	0
Maestro/a: Especialidad de Educación Primaria	16	10	6
Maestro/a: Especialidad de Lengua Extranjera	2	2	0
<b>TOTAL</b>	<b>263</b> (100.00%)	<b>153</b> (58.17%)	<b>110</b> (41.83%)

Las causas por las cuales los/as titulados/as se encuentran desempleados/ as son muy diversas. Si bien en la Tabla 48 se puede observar que las causas más frecuentes, dentro del posible abanico de respuestas planteadas a la pregunta de la encuesta, se concentran en la búsqueda del primer empleo (45.02%), la no renovación tras la finalización del contrato (29.88%) y la búsqueda de un empleo más adecuado a la formación recibida (14.34%). Estas tres causas agrupan alrededor del 90% de los/as egresados/as que buscan empleo.



Tabla 48. Distribución de egresados/as que buscan trabajo en función de la causa por la que se encuentran desempleados/as

Titulación	Busco mi primer trabajo	Se terminó el contrato y no renovaron	Porque deseo un empleo más adaptado a mi formación	Por inseguridad en mi empleo actual	Porque considero mi actividad actual como provisional	Por complementar el trabajo que tengo ahora	Porque deseo un trabajo con mayor horario	Porque deseo un trabajo con menor horario	Porque deseo un trabajo con mayores ingresos por hora	Para mejorar las condiciones de bienestar, tiempo de transporte, horario, etc.	Por otras causas
Diplomatura de Ciencias Empresariales (Plan 2000)	9 (42.86%)	3 (14.29%)	4 (19.05%)	0 (0.00%)	1 (4.76%)	0 (0.00%)	0 (0.00%)	0 (0.00%)	1 (4.76%)	2 (9.52%)	1 (4.76%)
Diplomatura de Enfermería	0 (0.00%)	12 (92.31%)	0 (0.00%)	0 (0.00%)	0 (0.00%)	0 (0.00%)	0 (0.00%)	0 (0.00%)	0 (0.00%)	1 (7.69%)	0 (0.00%)
Diplomatura de Gestión y Administración Pública	1 (100.00%)	0 (0.00%)	0 (0.00%)	0 (0.00%)	0 (0.00%)	0 (0.00%)	0 (0.00%)	0 (0.00%)	0 (0.00%)	0 (0.00%)	0 (0.00%)
Diplomatura de Relaciones Laborales	5 (50.00%)	4 (40.00%)	0 (0.00%)	0 (0.00%)	1 (10.00%)	0 (0.00%)	0 (0.00%)	0 (0.00%)	0 (0.00%)	0 (0.00%)	0 (0.00%)
Diplomatura de Turismo	1 (20.00%)	1 (20.00%)	2 (40.00%)	0 (0.00%)	0 (0.00%)	0 (0.00%)	0 (0.00%)	0 (0.00%)	0 (0.00%)	0 (0.00%)	1 (20.00%)
Diplomatura en Trabajo Social	15 (78.95%)	2 (10.53%)	0 (0.00%)	1 (5.26%)	0 (0.00%)	0 (0.00%)	0 (0.00%)	0 (0.00%)	0 (0.00%)	0 (0.00%)	1 (5.26%)
Ingeniería de Informática	3 (50.00%)	2 (33.33%)	0 (0.00%)	0 (0.00%)	0 (0.00%)	0 (0.00%)	0 (0.00%)	0 (0.00%)	0 (0.00%)	1 (16.67%)	0 (0.00%)
Ingeniería Industrial	1 (25.00%)	3 (75.00%)	0 (0.00%)	0 (0.00%)	0 (0.00%)	0 (0.00%)	0 (0.00%)	0 (0.00%)	0 (0.00%)	0 (0.00%)	0 (0.00%)
Ingeniería Técnica de Informática de Gestión	0 (0.00%)	2 (66.67%)	1 (33.33%)	0 (0.00%)	0 (0.00%)	0 (0.00%)	0 (0.00%)	0 (0.00%)	0 (0.00%)	0 (0.00%)	0 (0.00%)
Ingeniería Técnica de Minas: Especialidad de Explotación de Minas	2 (25.00%)	3 (37.50%)	2 (25.00%)	0 (0.00%)	0 (0.00%)	0 (0.00%)	0 (0.00%)	0 (0.00%)	0 (0.00%)	1 (12.50%)	0 (0.00%)
Ingeniería Técnica de Minas: Especialidad de Recursos Energéticos Combustibles y Explosivos	1 (25.00%)	1 (25.00%)	2 (50.00%)	0 (0.00%)	0 (0.00%)	0 (0.00%)	0 (0.00%)	0 (0.00%)	0 (0.00%)	0 (0.00%)	0 (0.00%)
Ingeniería Técnica de Minas: Especialidad de Sondeos y Prospecciones Mineras	1 (50.00%)	1 (50.00%)	0 (0.00%)	0 (0.00%)	0 (0.00%)	0 (0.00%)	0 (0.00%)	0 (0.00%)	0 (0.00%)	0 (0.00%)	0 (0.00%)
Ingeniería Técnica de Topografía	3 (13.64%)	10 (45.45%)	6 (27.27%)	0 (0.00%)	0 (0.00%)	0 (0.00%)	0 (0.00%)	0 (0.00%)	0 (0.00%)	0 (0.00%)	3 (13.64%)
Ingeniería Técnica en Telecomunicaciones: Especialidad de Telemática	1 (50.00%)	0 (0.00%)	1 (50.00%)	0 (0.00%)	0 (0.00%)	0 (0.00%)	0 (0.00%)	0 (0.00%)	0 (0.00%)	0 (0.00%)	0 (0.00%)
Ingeniería Técnica Industrial: Especialidad de Electricidad (Jaén)	2 (66.67%)	0 (0.00%)	0 (0.00%)	0 (0.00%)	0 (0.00%)	0 (0.00%)	0 (0.00%)	0 (0.00%)	1 (33.33%)	0 (0.00%)	0 (0.00%)
Ingeniería Técnica Industrial: Especialidad de Electricidad (Linares)	1 (25.00%)	3 (75.00%)	0 (0.00%)	0 (0.00%)	0 (0.00%)	0 (0.00%)	0 (0.00%)	0 (0.00%)	0 (0.00%)	0 (0.00%)	0 (0.00%)
Ingeniería Técnica Industrial: Especialidad de Electrónica Industrial	4 (57.14%)	1 (14.29%)	0 (0.00%)	0 (0.00%)	0 (0.00%)	0 (0.00%)	0 (0.00%)	0 (0.00%)	0 (0.00%)	1 (14.29%)	1 (14.29%)
Ingeniería Técnica Industrial: Especialidad de Mecánica (Jaén)	3 (100.00%)	0 (0.00%)	0 (0.00%)	0 (0.00%)	0 (0.00%)	0 (0.00%)	0 (0.00%)	0 (0.00%)	0 (0.00%)	0 (0.00%)	0 (0.00%)
Ingeniería Técnica Industrial: Especialidad de Mecánica (Linares)	4 (66.67%)	2 (33.33%)	0 (0.00%)	0 (0.00%)	0 (0.00%)	0 (0.00%)	0 (0.00%)	0 (0.00%)	0 (0.00%)	0 (0.00%)	0 (0.00%)
Ingeniería Técnica Industrial: Especialidad de Química Industrial	4 (66.67%)	1 (16.67%)	1 (16.67%)	0 (0.00%)	0 (0.00%)	0 (0.00%)	0 (0.00%)	0 (0.00%)	0 (0.00%)	0 (0.00%)	0 (0.00%)
Licenciatura de Administración y Dirección de Empresas	6 (50.00%)	5 (41.67%)	1 (8.33%)	0 (0.00%)	0 (0.00%)	0 (0.00%)	0 (0.00%)	0 (0.00%)	0 (0.00%)	0 (0.00%)	0 (0.00%)
Licenciatura de Biología	7 (77.78%)	1 (11.11%)	1 (11.11%)	0 (0.00%)	0 (0.00%)	0 (0.00%)	0 (0.00%)	0 (0.00%)	0 (0.00%)	0 (0.00%)	0 (0.00%)
Licenciatura de Ciencias Ambientales	9 (90.00%)	0 (0.00%)	1 (10.00%)	0 (0.00%)	0 (0.00%)	0 (0.00%)	0 (0.00%)	0 (0.00%)	0 (0.00%)	0 (0.00%)	0 (0.00%)
Licenciatura de Ciencias del Trabajo (Plan 2002)	1 (100.00%)	0 (0.00%)	0 (0.00%)	0 (0.00%)	0 (0.00%)	0 (0.00%)	0 (0.00%)	0 (0.00%)	0 (0.00%)	0 (0.00%)	0 (0.00%)
Licenciatura de Derecho	0 (0.00%)	1 (25.00%)	3 (75.00%)	0 (0.00%)	0 (0.00%)	0 (0.00%)	0 (0.00%)	0 (0.00%)	0 (0.00%)	0 (0.00%)	0 (0.00%)
Licenciatura de Filología Hispánica	1 (50.00%)	1 (50.00%)	0 (0.00%)	0 (0.00%)	0 (0.00%)	0 (0.00%)	0 (0.00%)	0 (0.00%)	0 (0.00%)	0 (0.00%)	0 (0.00%)

Titulación	Busco mi primer trabajo	Se terminó el contrato y no me renovaron	Porque deseo un empleo más adaptado a mi formación	Por inseguridad en mi empleo actual	Porque considero mi actividad actual como provisional	Por complementar el trabajo que tengo ahora	Porque deseo un trabajo con mayor horario	Porque deseo un trabajo con menor horario	Porque deseo un trabajo con mayores ingresos por hora	Para mejorar las condiciones de bienestar, tiempo de transporte, horario, etc.	Por otras causas
Licenciatura de Filología Inglesa y Diplomatura de Turismo	2 (40.00%)	1 (20.00%)	2 (40.00%)	0 (0.00%)	0 (0.00%)	0 (0.00%)	0 (0.00%)	0 (0.00%)	0 (0.00%)	0 (0.00%)	0 (0.00%)
Licenciatura de Historia del Arte	3 (100.00%)	0 (0.00%)	0 (0.00%)	0 (0.00%)	0 (0.00%)	0 (0.00%)	0 (0.00%)	0 (0.00%)	0 (0.00%)	0 (0.00%)	0 (0.00%)
Licenciatura de Humanidades	0 (0.00%)	0 (0.00%)	1 (50.00%)	1 (50.00%)	0 (0.00%)	0 (0.00%)	0 (0.00%)	0 (0.00%)	0 (0.00%)	0 (0.00%)	0 (0.00%)
Licenciatura de Psicología	5 (29.41%)	3 (17.65%)	6 (35.29%)	1 (5.88%)	0 (0.00%)	0 (0.00%)	0 (0.00%)	0 (0.00%)	0 (0.00%)	0 (0.00%)	2 (11.76%)
Licenciatura de Psicopedagogía	2 (66.67%)	1 (33.33%)	0 (0.00%)	0 (0.00%)	0 (0.00%)	0 (0.00%)	0 (0.00%)	0 (0.00%)	0 (0.00%)	0 (0.00%)	0 (0.00%)
Licenciatura de Química	1 (50.00%)	0 (0.00%)	1 (50.00%)	0 (0.00%)	0 (0.00%)	0 (0.00%)	0 (0.00%)	0 (0.00%)	0 (0.00%)	0 (0.00%)	0 (0.00%)
Licenciaturas de Derecho y Administración y Dirección de Empresas	1 (33.33%)	2 (66.67%)	0 (0.00%)	0 (0.00%)	0 (0.00%)	0 (0.00%)	0 (0.00%)	0 (0.00%)	0 (0.00%)	0 (0.00%)	0 (0.00%)
Maestro/a: Especialidad de Educación Física	2 (66.67%)	0 (0.00%)	1 (33.33%)	0 (0.00%)	0 (0.00%)	0 (0.00%)	0 (0.00%)	0 (0.00%)	0 (0.00%)	0 (0.00%)	0 (0.00%)
Maestro/a: Especialidad de Educación Infantil	3 (37.50%)	3 (37.50%)	0 (0.00%)	0 (0.00%)	0 (0.00%)	0 (0.00%)	0 (0.00%)	0 (0.00%)	0 (0.00%)	0 (0.00%)	2 (25.00%)
Maestro/a: Especialidad de Educación Primaria	9 (56.25%)	4 (25.00%)	0 (0.00%)	0 (0.00%)	0 (0.00%)	0 (0.00%)	0 (0.00%)	0 (0.00%)	1 (6.25%)	0 (0.00%)	2 (12.50%)
Maestro/a: Especialidad de Lengua Extranjera	0 (0.00%)	2 (100.00%)	0 (0.00%)	0 (0.00%)	0 (0.00%)	0 (0.00%)	0 (0.00%)	0 (0.00%)	0 (0.00%)	0 (0.00%)	0 (0.00%)
<b>TOTAL</b>	<b>113 (45.02%)</b>	<b>75 (29.88%)</b>	<b>36 (14.34%)</b>	<b>3 (1.20%)</b>	<b>2 (0.80%)</b>	<b>0 (0.00%)</b>	<b>0 (0.00%)</b>	<b>0 (0.00%)</b>	<b>3 (1.20%)</b>	<b>6 (2.39%)</b>	<b>13 (5.18%)</b>

En la Tabla 49 se clasifican los/as titulados/as que buscan empleo atendiendo a lo que estarían dispuestos/as a asumir para conseguirlo. De las opciones planteadas no existe ninguna que en términos globales suponga ningún problema mayor que otra para acceder al empleo, si bien se detectan ligeras diferencias entre las titulaciones, siendo menos exigentes los/as egresados/as de titulaciones de Humanidades. No obstante la opción de aceptar trabajos temporales se sitúa ligeramente por encima del resto de motivos en cuanto al nivel de importancia concedido por los/as titulados/as a la hora de conseguir un puesto de trabajo, seguido por el cambio de residencia y el hecho de aceptar un trabajo que no requiera el nivel académico alcanzado.

Tabla 49. Distribución de egresados/as que buscan empleo en función de lo que estarían dispuestos a asumir para conseguirlo (valoración media en una escala de 1 a 7 donde 1 corresponde a "nada importante" y 7 a "fundamental")

Titulación	Cambiar de residencia	Aceptar trabajos temporales	Vincular parte del salario a la consecución de objetivos propuestos por la empresa	Aceptar un trabajo que no requiera el nivel universitario que posee	Aceptar un trabajo que no esté relacionado con la titulación cursada	Aceptar un contrato de formación en prácticas o en formación	Trabajar como Becario
Diplomatura de Ciencias Empresariales (Plan 2000)	3.65	4.27	4.15	4.00	3.81	3.58	3.54
Diplomatura de Enfermería	6.21	6.43	5.43	5.21	4.64	5.00	5.07
Diplomatura de Gestión y Administración Pública	7.00	7.00	5.00	6.00	5.00	6.00	6.00
Diplomatura de Relaciones Laborales	6.60	6.60	5.10	6.20	6.20	5.80	5.40
Diplomatura de Turismo	4.00	5.00	4.60	4.20	3.60	4.40	4.40
Diplomatura en Trabajo Social	5.53	5.82	4.71	4.76	4.89	5.12	5.12
Ingeniería de Informática	5.20	4.00	5.80	4.40	3.60	5.40	4.00



Titulación	Cambiar de residencia	Aceptar trabajos temporales	Vincular parte del salario a la consecución de objetivos propuestos por la empresa	Aceptar un trabajo que no requiera el nivel universitario que posee	Aceptar un trabajo que no esté relacionado con la titulación cursada	Aceptar un contrato de formación en prácticas o en formación	Trabajar como Becario
Ingeniería Industrial	3.67	3.00	5.00	3.67	2.33	4.33	6.00
Ingeniería Técnica de Informática de Gestión	6.33	6.33	4.67	4.33	4.33	2.67	2.67
Ingeniería Técnica de Minas: Especialidad de Explotación de Minas	5.75	5.25	4.87	4.37	5.00	5.88	4.63
Ingeniería Técnica de Minas: Especialidad de Recursos Energéticos Combustibles y Explosivos	6.75	6.25	5.00	4.00	5.00	4.75	4.75
Ingeniería Técnica de Minas: Especialidad de Sondeos y Prospecciones Mineras	7.00	7.00	6.00	6.00	7.00	5.00	4.00
Ingeniería Técnica de Topografía	5.77	6.14	5.05	5.64	5.68	4.73	4.86
Ingeniería Técnica en Telecomunicaciones: Especialidad de Telemática	5.00	5.00	4.50	3.00	3.00	5.50	4.00
Ingeniería Técnica Industrial: Especialidad de Electricidad (Jaén)	6.00	5.33	4.67	4.67	5.00	4.33	3.00
Ingeniería Técnica Industrial: Especialidad de Electricidad (Linares)	6.50	6.75	5.75	5.50	5.25	5.75	5.50
Ingeniería Técnica Industrial: Especialidad de Electrónica Industrial	5.43	5.71	4.57	5.29	4.86	6.57	6.29
Ingeniería Técnica Industrial: Especialidad de Mecánica (Jaén)	4.00	5.33	4.67	4.00	3.67	5.00	5.00
Ingeniería Técnica Industrial: Especialidad de Mecánica (Linares)	6.67	6.00	4.67	4.50	5.33	5.67	5.50
Ingeniería Técnica Industrial: Especialidad de Química Industrial	5.83	6.00	4.83	5.83	5.83	5.67	6.00
Licenciatura de Administración y Dirección de Empresas	3.82	3.73	4.73	4.27	4.09	4.00	3.64
Licenciatura de Biología	5.00	5.22	5.44	4.44	4.89	4.67	4.33
Licenciatura de Ciencias Ambientales	5.40	5.90	5.10	5.20	4.60	5.50	5.40
Licenciatura de Ciencias del Trabajo (Plan 2002)	7.00	7.00	4.00	3.00	3.00	5.00	5.00
Licenciatura de Derecho	5.50	6.25	5.75	3.00	4.00	5.00	4.50
Licenciatura de Filología Hispánica	2.50	4.00	4.50	3.50	3.50	3.00	3.50
Licenciatura de Filología Inglesa y Diplomatura de Turismo	3.80	4.80	4.00	4.40	3.80	5.20	4.20
Licenciatura de Historia del Arte	2.00	2.00	3.67	4.67	4.00	3.67	4.00
Licenciatura de Humanidades	6.00	6.00	6.00	7.00	7.00	5.50	6.00
Licenciatura de Psicología	5.55	5.55	5.05	5.35	5.05	5.50	5.55
Licenciatura de Psicopedagogía	6.50	6.25	5.75	5.50	6.00	4.75	5.00
Licenciatura de Química	5.00	6.00	4.00	7.00	5.50	6.00	6.00
Licenciaturas de Derecho y Administración y Dirección de Empresas	4.00	4.00	4.33	2.67	3.33	5.67	4.67
Maestro/a: Especialidad de Educación Física	7.00	7.00	4.33	6.00	6.00	4.67	4.67
Maestro/a: Especialidad de Educación Infantil	4.25	4.63	4.00	4.38	4.50	4.50	4.88
Maestro/a: Especialidad de Educación Primaria	4.88	4.63	3.88	5.13	4.94	4.13	4.06
Maestro/a: Especialidad de Lengua Extranjera	7.00	7.00	5.50	6.00	6.00	6.50	6.50

Según los resultados de la Tabla 50 se contrasta que las acciones llevadas a cabo durante el último trimestre por los/as titulados/as que buscan empleo se concentran en solicitar empleo a una empresa o a presentar su currículum en el 58% de los casos, produciéndose un incremento de 11 puntos respecto al informe del año anterior. Alrededor de un 24% se han puesto en contacto con el Servicio Andaluz de Empleo u oficinas equivalentes de carácter público, reflejándose en este caso un decremento de 14 puntos en relación a los/as titulados/as del año anterior y, en tercer lugar, aparece como una nueva modalidad, el haber realizado un examen o una entrevista de trabajo con un porcentaje muy próximo al 6%.

Tabla 50. Distribución de egresados/as que buscan empleo en función de las acciones que ha realizado en el último trimestre para conseguir un puesto de trabajo

Titulación	Ponerme en contacto con el Servicio Andaluz de Empleo u Oficina Pública de Empleo	Ponerme en contacto con alguna oficina de empleo privada o apuntarme a una bolsa de trabajo	Solicitar empleo a una empresa o presentar mi currículum	Preguntar a amigos pacientes o a un sindicato	Consultar o contestar anuncios u ofertas de empleo o poner anuncios	Hacer alguna gestión o contacto con una administración pública para crear mi propio negocio	Realizar un examen o entrevista de trabajo	Esperar los resultados de una solicitud de trabajo o de una oposición	Esperar la llamada de una Oficina Pública	Esperar la llamada de una Oficina Privada de Empleo o de alguna bolsa de trabajo (Colegio Profesional, Universidad o Administración Pública)	Mantener vínculos con la empresa donde realizaste las prácticas	Otros
Diplomatura de Ciencias Empresariales (Plan 2000)	4 (16.00%)	4 (16.00%)	16 (64.00%)	0 (0.00%)	0 (0.00%)	0 (0.00%)	0 (0.00%)	0 (0.00%)	0 (0.00%)	0 (0.00%)	0 (0.00%)	1 (4.00%)
Diplomatura de Enfermería	0 (0.00%)	3 (21.43%)	7 (50.00%)	0 (0.00%)	1 (7.14%)	0 (0.00%)	3 (21.43%)	0 (0.00%)	0 (0.00%)	0 (0.00%)	0 (0.00%)	0 (0.00%)
Diplomatura de Gestión y Administración Pública	0 (0.00%)	0 (0.00%)	1 (100.00%)	0 (0.00%)	0 (0.00%)	0 (0.00%)	0 (0.00%)	0 (0.00%)	0 (0.00%)	0 (0.00%)	0 (0.00%)	0 (0.00%)
Diplomatura de Relaciones Laborales	5 (50.00%)	0 (0.00%)	5 (50.00%)	0 (0.00%)	0 (0.00%)	0 (0.00%)	0 (0.00%)	0 (0.00%)	0 (0.00%)	0 (0.00%)	0 (0.00%)	0 (0.00%)
Diplomatura de Turismo	0 (0.00%)	0 (0.00%)	6 (100.00%)	0 (0.00%)	0 (0.00%)	0 (0.00%)	0 (0.00%)	0 (0.00%)	0 (0.00%)	0 (0.00%)	0 (0.00%)	0 (0.00%)
Diplomatura en Trabajo Social	7 (36.84%)	0 (0.00%)	11 (57.89%)	0 (0.00%)	1 (5.26%)	0 (0.00%)	0 (0.00%)	0 (0.00%)	0 (0.00%)	0 (0.00%)	0 (0.00%)	0 (0.00%)
Ingeniería de Informática	0 (0.00%)	0 (0.00%)	3 (50.00%)	0 (0.00%)	0 (0.00%)	0 (0.00%)	1 (16.67%)	0 (0.00%)	0 (0.00%)	0 (0.00%)	0 (0.00%)	2 (33.33%)
Ingeniería Industrial	0 (0.00%)	0 (0.00%)	3 (75.00%)	0 (0.00%)	0 (0.00%)	0 (0.00%)	0 (0.00%)	0 (0.00%)	0 (0.00%)	0 (0.00%)	0 (0.00%)	1 (25.00%)
Ingeniería Técnica de Informática de Gestión	0 (0.00%)	0 (0.00%)	3 (100.00%)	0 (0.00%)	0 (0.00%)	0 (0.00%)	0 (0.00%)	0 (0.00%)	0 (0.00%)	0 (0.00%)	0 (0.00%)	0 (0.00%)
Ingeniería Técnica de Minas: Especialidad de Explotación de Minas	1 (12.50%)	1 (12.50%)	6 (75.00%)	0 (0.00%)	0 (0.00%)	0 (0.00%)	0 (0.00%)	0 (0.00%)	0 (0.00%)	0 (0.00%)	0 (0.00%)	0 (0.00%)
Ingeniería Técnica de Minas: Especialidad de Recursos Energéticos Combustibles y Explosivos	0 (0.00%)	0 (0.00%)	4 (100.00%)	0 (0.00%)	0 (0.00%)	0 (0.00%)	0 (0.00%)	0 (0.00%)	0 (0.00%)	0 (0.00%)	0 (0.00%)	0 (0.00%)
Ingeniería Técnica de Minas: Especialidad de Sondeos y Prospecciones Mineras	0 (0.00%)	0 (0.00%)	2 (100.00%)	0 (0.00%)	0 (0.00%)	0 (0.00%)	0 (0.00%)	0 (0.00%)	0 (0.00%)	0 (0.00%)	0 (0.00%)	0 (0.00%)
Ingeniería Técnica de Topografía	2 (9.09%)	2 (9.09%)	13 (59.09%)	3 (13.64%)	1 (4.55%)	0 (0.00%)	0 (0.00%)	0 (0.00%)	0 (0.00%)	0 (0.00%)	0 (0.00%)	1 (4.55%)
Ingeniería Técnica en Telecomunicaciones: Especialidad de Telemática	0 (0.00%)	0 (0.00%)	2 (100.00%)	0 (0.00%)	0 (0.00%)	0 (0.00%)	0 (0.00%)	0 (0.00%)	0 (0.00%)	0 (0.00%)	0 (0.00%)	0 (0.00%)



Titulación	Ponerme en contacto con el Servicio Andaluz de Empleo u Oficina Pública de Empleo	Ponerme en contacto con alguna oficina de empleo privada o apuntarme a una bolsa de trabajo	Solicitar empleo a una empresa o presentar mi currículum	Preguntar a amigos pacientes o a un sindicato	Consultar o contestar anuncios u ofertas de empleo o poner anuncios	Hacer alguna gestión o contacto con una administración pública para crear mi propio negocio	Realizar un examen o entrevista de trabajo	Esperar los resultados de una solicitud de trabajo o de una oposición	Esperar la llamada de una Oficina Pública	Esperar la llamada de una Oficina Privada de Empleo o de alguna bolsa de trabajo (Colegio Profesional, Universidad o Administración Pública)	Mantener vínculos con la empresa donde realizaste las prácticas	Otros
Ingeniería Técnica Industrial: Especialidad de Electricidad (Jaén)	2 (66.67%)	0 (0.00%)	1 (33.33%)	0 (0.00%)	0 (0.00%)	0 (0.00%)	0 (0.00%)	0 (0.00%)	0 (0.00%)	0 (0.00%)	0 (0.00%)	0 (0.00%)
Ingeniería Técnica Industrial: Especialidad de Electricidad (Linares)	1 (25.00%)	0 (0.00%)	1 (25.00%)	0 (0.00%)	0 (0.00%)	0 (0.00%)	2 (50.00%)	0 (0.00%)	0 (0.00%)	0 (0.00%)	0 (0.00%)	0 (0.00%)
Ingeniería Técnica Industrial: Especialidad de Electrónica Industrial	4 (57.14%)	0 (0.00%)	1 (14.29%)	0 (0.00%)	1 (14.29%)	0 (0.00%)	1 (14.29%)	0 (0.00%)	0 (0.00%)	0 (0.00%)	0 (0.00%)	0 (0.00%)
Ingeniería Técnica Industrial: Especialidad de Mecánica (Jaén)	1 (33.33%)	0 (0.00%)	1 (33.33%)	0 (0.00%)	0 (0.00%)	0 (0.00%)	1 (33.33%)	0 (0.00%)	0 (0.00%)	0 (0.00%)	0 (0.00%)	0 (0.00%)
Ingeniería Técnica Industrial: Especialidad de Mecánica (Linares)	0 (0.00%)	0 (0.00%)	2 (33.33%)	0 (0.00%)	0 (0.00%)	0 (0.00%)	4 (66.67%)	0 (0.00%)	0 (0.00%)	0 (0.00%)	0 (0.00%)	0 (0.00%)
Ingeniería Técnica Industrial: Especialidad de Química Industrial	2 (33.33%)	0 (0.00%)	0 (0.00%)	0 (0.00%)	0 (0.00%)	0 (0.00%)	3 (50.00%)	0 (0.00%)	0 (0.00%)	0 (0.00%)	0 (0.00%)	1 (16.67%)
Licenciatura de Administración y Dirección de Empresas	4 (33.33%)	0 (0.00%)	7 (58.33%)	0 (0.00%)	0 (0.00%)	0 (0.00%)	0 (0.00%)	0 (0.00%)	0 (0.00%)	0 (0.00%)	0 (0.00%)	1 (8.33%)
Licenciatura de Biología	5 (55.56%)	1 (11.11%)	2 (22.22%)	0 (0.00%)	0 (0.00%)	0 (0.00%)	0 (0.00%)	0 (0.00%)	0 (0.00%)	0 (0.00%)	0 (0.00%)	1 (11.11%)
Licenciatura de Ciencias Ambientales	5 (50.00%)	0 (0.00%)	4 (40.00%)	0 (0.00%)	0 (0.00%)	0 (0.00%)	0 (0.00%)	0 (0.00%)	0 (0.00%)	1 (10.00%)	0 (0.00%)	0 (0.00%)
Licenciatura de Ciencias del Trabajo (Plan 2002)	0 (0.00%)	0 (0.00%)	1 (100.00%)	0 (0.00%)	0 (0.00%)	0 (0.00%)	0 (0.00%)	0 (0.00%)	0 (0.00%)	0 (0.00%)	0 (0.00%)	0 (0.00%)
Licenciatura de Derecho	0 (0.00%)	1 (25.00%)	3 (75.00%)	0 (0.00%)	0 (0.00%)	0 (0.00%)	0 (0.00%)	0 (0.00%)	0 (0.00%)	0 (0.00%)	0 (0.00%)	0 (0.00%)
Licenciatura de Filología Hispánica	0 (0.00%)	0 (0.00%)	1 (50.00%)	0 (0.00%)	1 (50.00%)	0 (0.00%)	0 (0.00%)	0 (0.00%)	0 (0.00%)	0 (0.00%)	0 (0.00%)	0 (0.00%)
Licenciatura de Filología Inglesa y Diplomatura de Turismo	1 (20.00%)	0 (0.00%)	4 (80.00%)	0 (0.00%)	0 (0.00%)	0 (0.00%)	0 (0.00%)	0 (0.00%)	0 (0.00%)	0 (0.00%)	0 (0.00%)	0 (0.00%)
Licenciatura de Historia del Arte	0 (0.00%)	0 (0.00%)	3 (100.00%)	0 (0.00%)	0 (0.00%)	0 (0.00%)	0 (0.00%)	0 (0.00%)	0 (0.00%)	0 (0.00%)	0 (0.00%)	0 (0.00%)
Licenciatura de Humanidades	1 (50.00%)	0 (0.00%)	1 (50.00%)	0 (0.00%)	0 (0.00%)	0 (0.00%)	0 (0.00%)	0 (0.00%)	0 (0.00%)	0 (0.00%)	0 (0.00%)	0 (0.00%)
Licenciatura de Psicología	4 (21.05%)	0 (0.00%)	15 (78.95%)	0 (0.00%)	0 (0.00%)	0 (0.00%)	0 (0.00%)	0 (0.00%)	0 (0.00%)	0 (0.00%)	0 (0.00%)	0 (0.00%)
Licenciatura de Psicopedagogía	1 (33.33%)	0 (0.00%)	1 (33.33%)	1 (33.33%)	0 (0.00%)	0 (0.00%)	0 (0.00%)	0 (0.00%)	0 (0.00%)	0 (0.00%)	0 (0.00%)	0 (0.00%)
Licenciatura de Química	0 (0.00%)	0 (0.00%)	2 (100.00%)	0 (0.00%)	0 (0.00%)	0 (0.00%)	0 (0.00%)	0 (0.00%)	0 (0.00%)	0 (0.00%)	0 (0.00%)	0 (0.00%)
Licenciaturas de Derecho y Administración y Dirección de Empresas	0 (0.00%)	0 (0.00%)	3 (100.00%)	0 (0.00%)	0 (0.00%)	0 (0.00%)	0 (0.00%)	0 (0.00%)	0 (0.00%)	0 (0.00%)	0 (0.00%)	0 (0.00%)



Titulación	Ponerme en contacto con el Servicio Andaluz de Empleo u Oficina Pública de Empleo	Ponerme en contacto con alguna oficina de empleo privada o apuntarme a una bolsa de trabajo	Solicitar empleo a una empresa o presentar mi currículum	Preguntar a amigos pacientes o a un sindicato	Consultar o contestar anuncios u ofertas de empleo o poner anuncios	Hacer alguna gestión o contacto con una administración pública para crear mi propio negocio	Realizar un examen o entrevista de trabajo	Esperar los resultados de una solicitud de trabajo o de una oposición	Esperar la llamada de una Oficina Pública	Esperar la llamada de una Oficina Privada de Empleo o de alguna bolsa de trabajo (Colegio Profesional, Universidad o Administración Pública)	Mantener vínculos con la empresa donde realizaste las prácticas	Otros
Maestro/a: Especialidad de Educación Física	0 (0.00%)	0 (0.00%)	3 (100.00%)	0 (0.00%)	0 (0.00%)	0 (0.00%)	0 (0.00%)	0 (0.00%)	0 (0.00%)	0 (0.00%)	0 (0.00%)	0 (0.00%)
Maestro/a: Especialidad de Educación Infantil	1 (12.50%)	0 (0.00%)	6 (75.00%)	0 (0.00%)	0 (0.00%)	0 (0.00%)	0 (0.00%)	0 (0.00%)	0 (0.00%)	0 (0.00%)	0 (0.00%)	1 (12.50%)
Maestro/a: Especialidad de Educación Primaria	10 (62.50%)	0 (0.00%)	4 (25.00%)	0 (0.00%)	1 (6.25%)	0 (0.00%)	0 (0.00%)	0 (0.00%)	0 (0.00%)	0 (0.00%)	0 (0.00%)	1 (6.25%)
Maestro/a: Especialidad de Lengua Extranjera	1 (50.00%)	0 (0.00%)	1 (50.00%)	0 (0.00%)	0 (0.00%)	0 (0.00%)	0 (0.00%)	0 (0.00%)	0 (0.00%)	0 (0.00%)	0 (0.00%)	0 (0.00%)
<b>TOTAL</b>	<b>62 (23.94%)</b>	<b>12 (4.63%)</b>	<b>149 (57.53%)</b>	<b>4 (1.54%)</b>	<b>6 (2.32%)</b>	<b>0 (0.00%)</b>	<b>15 (5.79%)</b>	<b>0 (0.00%)</b>	<b>0 (0.00%)</b>	<b>1 (0.39%)</b>	<b>0 (0.00%)</b>	<b>10 (3.86%)</b>

En la Tabla 51 se muestran los resultados de la valoración que los/as titulados/as que buscan empleo han concedido sobre diversos aspectos relativos a las ofertas de trabajo. Los apartados a los que menor importancia conceden son el tamaño de la empresa y el horario/jornada laboral flexible con valoraciones medias de 3.35 puntos y 4.15 puntos, respectivamente, en una escala en la que 1 corresponde a “nada importante” y 7 a “fundamental o prioritario”. Los aspectos más valorados por los/as titulados/as son la seguridad y estabilidad del puesto de trabajo con un valor medio de 5.56 puntos, las posibilidades de promoción con 5.38 puntos y el hecho de recibir formación interna con un valor de 5.27 puntos.

Tabla 51. Distribución de egresados/as en función de la importancia que otorgan a diferentes aspectos en las ofertas de trabajo (valoración media de los/as egresados/as por titulaciones en una escala de 1 a 7 donde 1 corresponde a “nada importante” y 7 a “fundamental”)

- 1 Nivel salarial
- 2 Tipo de contrato ofrecido
- 3 Seguridad estabilidad
- 4 Se ajusta a la formación recibida
- 5 Funciones a desarrollar
- 6 Posibilidades de promoción
- 7 Formación interna
- 8 Tipo de empresa
- 9 Tamaño de la empresa
- 10 Horario/jornada flexible

Titulación	1	2	3	4	5	6	7	8	9	10
Diplomatura de Ciencias Empresariales (Plan 2000)	4.69	4.46	5.62	5.23	5.31	5.89	5.69	4.08	3.54	4.58
Diplomatura de Enfermería	6.15	5.85	5.46	5.69	4.77	5.23	4.46	3.62	2.77	4.62
Diplomatura de Gestión y Administración Pública	6.00	6.00	5.00	5.00	5.00	3.00	2.00	1.00	1.00	3.00
Diplomatura de Relaciones Laborales	5.22	4.22	5.89	4.56	5.22	5.44	5.33	2.67	3.56	2.56
Diplomatura de Turismo	5.67	5.00	6.00	5.17	4.83	5.83	6.17	5.50	3.83	5.00
Diplomatura en Trabajo Social	5.29	5.06	6.06	5.57	5.59	5.35	5.47	3.94	3.59	4.53
Ingeniería de Informática	5.17	5.33	5.17	5.33	5.50	5.67	5.67	5.33	4.33	4.67
Ingeniería Industrial	4.50	3.75	6.25	5.00	4.25	4.75	5.75	2.50	2.00	3.75
Ingeniería Técnica de Informática de Gestión	5.00	5.00	5.50	7.00	6.00	6.00	6.00	4.50	4.00	5.00
Ingeniería Técnica de Minas: Especialidad de Explotación de Minas	4.50	5.00	5.38	4.88	5.13	5.50	5.25	4.75	4.00	4.38
Ingeniería Técnica de Minas: Especialidad de Recursos Energéticos Combustibles y Explosivos	4.50	4.50	5.25	6.00	5.25	6.00	5.75	4.75	3.50	4.75
Ingeniería Técnica de Minas: Especialidad de Sondeos y Prospecciones Mineras	5.00	3.00	6.00	6.00	6.00	7.00	7.00	6.00	3.00	5.00



Titulación	1	2	3	4	5	6	7	8	9	10
Ingeniería Técnica de Topografía	5.14	4.95	5.82	5.09	5.64	5.64	5.64	5.55	4.05	4.73
Ingeniería Técnica en Telecomunicaciones: Especialidad de Telemática	6.00	6.00	6.50	5.00	5.50	6.00	6.00	5.50	5.50	5.00
Ingeniería Técnica Industrial: Especialidad de Electricidad (Jaén)	5.67	5.33	6.00	6.00	5.33	5.00	5.33	4.33	4.00	4.00
Ingeniería Técnica Industrial: Especialidad de Electricidad (Linares)	4.75	4.50	6.00	5.50	5.50	6.50	6.25	5.25	5.25	5.00
Ingeniería Técnica Industrial: Especialidad de Electrónica Industrial	4.57	5.00	5.86	5.71	5.57	6.14	6.14	4.57	4.29	4.57
Ingeniería Técnica Industrial: Especialidad de Mecánica (Jaén)	4.67	5.33	5.67	5.67	5.67	5.67	5.67	5.33	5.00	4.67
Ingeniería Técnica Industrial: Especialidad de Mecánica (Linares)	4.00	4.83	5.17	5.67	5.17	6.17	6.33	4.50	5.00	4.33
Ingeniería Técnica Industrial: Especialidad de Química Industrial	4.83	4.83	5.33	4.67	5.33	5.83	5.50	4.17	4.17	4.67
Licenciatura de Administración y Dirección de Empresas	4.91	4.45	5.00	4.91	5.27	5.55	5.45	4.45	3.91	3.91
Licenciatura de Biología	5.00	5.11	5.67	5.22	5.00	5.33	5.56	5.00	3.11	3.67
Licenciatura de Ciencias Ambientales	4.50	4.50	5.70	5.60	5.50	5.30	5.20	5.00	3.30	3.40
Licenciatura de Ciencias del Trabajo (Plan 2002)	5.00	5.00	5.00	6.00	6.00	5.00	5.00	7.00	4.00	5.00
Licenciatura de Derecho	5.25	4.25	5.25	4.75	5.50	6.00	5.25	3.25	3.50	5.00
Licenciatura de Filología Hispánica	4.00	5.00	6.50	4.50	5.50	5.00	7.00	4.50	2.50	2.00
Licenciatura de Filología Inglesa y Diplomatura de Turismo	4.80	5.00	5.40	5.00	4.60	4.80	4.80	4.40	2.80	3.00
Licenciatura de Historia del Arte	4.33	4.00	3.67	4.00	4.33	4.67	4.67	2.67	2.67	4.67
Licenciatura de Humanidades	5.50	6.00	6.50	5.00	5.50	5.50	6.00	4.50	4.00	4.50
Licenciatura de Psicología	5.40	5.20	5.65	5.65	5.55	6.15	5.60	4.30	3.85	4.80
Licenciatura de Psicopedagogía	5.25	5.75	6.25	6.00	6.25	6.25	6.00	5.25	5.00	6.00
Licenciatura de Química	5.00	4.50	5.00	5.00	6.50	6.00	5.00	2.50	2.50	3.00
Licenciaturas de Derecho y Administración y Dirección de Empresas	4.67	3.67	5.00	5.33	5.00	6.00	6.00	3.00	3.00	3.3
Maestro/a: Especialidad de Educación Física	6.00	7.00	7.00	6.33	5.67	5.33	4.67	4.67	3.33	6.67
Maestro/a: Especialidad de Educación Infantil	5.50	5.13	5.75	4.38	4.75	4.63	5.00	5.00	4.25	4.63
Maestro/a: Especialidad de Educación Primaria	5.06	4.56	5.50	5.00	5.00	5.25	5.06	3.88	4.13	4.75
Maestro/a: Especialidad de Lengua Extranjera	7.00	7.00	7.00	6.00	6.00	7.00	7.00	7.00	4.50	7.00



## CONCLUSIONES

El estudio ha sido realizado mediante encuesta telefónica a la totalidad de los/as titulados/as localizables (entendiendo por ello a los/as egresados/as de los/as que se disponía de número telefónico de contacto) contando con una buena respuesta que ha permitido realizar las encuestas a 1.723 de un total de 1.769 titulados/as localizados/as, lo que supone una tasa de respuesta del 97.4%. Si se considera el número total de titulados/as de la Universidad de Jaén en el curso 2009-10 que fue de 2.213, se puede concluir que la muestra final ha sido del 77.86% de la población total, cifra que ha disminuido 1.55 puntos respecto a la muestra del estudio anterior.

La utilidad del estudio queda más que contrastada por la información de interés que proporciona en los diversos aspectos: la formación académica de nuestros/as titulados/as, la facilidad y las condiciones de incorporación al mercado laboral e incluso, el grado de satisfacción con el empleo desempeñado. Esto nos lleva a la necesidad de plantear la continuidad de estudios de este tipo como herramienta fundamental en la toma de decisiones relacionada con la preocupación por la formación de nuestros/as alumnos/as que debe guiar nuestras actuaciones en un ciclo de evaluación-análisis-mejora.

En cuanto a la información sociodemográfica destacar que la proporción mujeres-hombres mantiene la tendencia de años anteriores con el 60% de mujeres y el 40% de hombres. De esta manera se observa que el porcentaje de mujeres es mayor en todas las ramas (Humanidades, Ciencias de la Salud, Sociales y Jurídicas y Experimentales) excepto en las carreras Técnicas donde sigue prevaleciendo un mayor porcentaje de hombres.

La información académica también refleja aspectos de indudable interés. En primer lugar se puede observar que el porcentaje de titulados/as que han completado sus estudios en el plazo marcado por el plan de estudios cursado ha sido del 46.71%, lo que ha supuesto un incremento de 4 puntos respecto al año anterior, aunque en las titulaciones de Ciencias de la Salud el 91.15% de los titulados/as termina en el plazo establecido en su plan de estudios.

El porcentaje de titulados/as con calificación media de aprobado se ha situado en el 84%, 2.1 puntos menos que el año anterior que alcanzó el 86%, aunque, en consecuencia, el número de egresados/as que obtiene la calificación de notable aumenta 2 puntos. El escaso número de expedientes destacados con sobresaliente o matrícula de honor se registran en los centros de Ciencias de la Salud y Ciencias Sociales y Jurídicas.

Dentro de la información académica cabe destacar que ha aumentado el número de estudiantes de la Universidad de Jaén que han disfrutado de una beca de movilidad para cursar parte de sus estudios en otra universidad diferente a la de origen, pasando de los/as 264 alumnos/as del informe anterior a los/as 325 del actual, continuando las becas Erasmus como la opción más elegida (75.38%), aunque se aprecia un ligero descenso respecto al curso anterior de las becas Erasmus en favor de otros destinos como Canadá-EEUU y Hispanoamérica-Asia. Ello pone de manifiesto que la movilidad e internacionalización universitaria se consolida año tras año, como elemento de desarrollo y modernización dentro de la Universidad de Jaén.

Un aspecto fundamental de cualquier estudio sobre la inserción laboral de los/as titulados/as de cualquier universidad es la consideración de las tasas de empleo (ocupados), de paro y de inactividad de nuestros/as titulados/as. En cuanto a la tasa media de empleo de los titulados/as se sitúa en un 47.70% (aumento de 1.6 puntos respecto al estudio anterior), con una tasa media de inactividad del

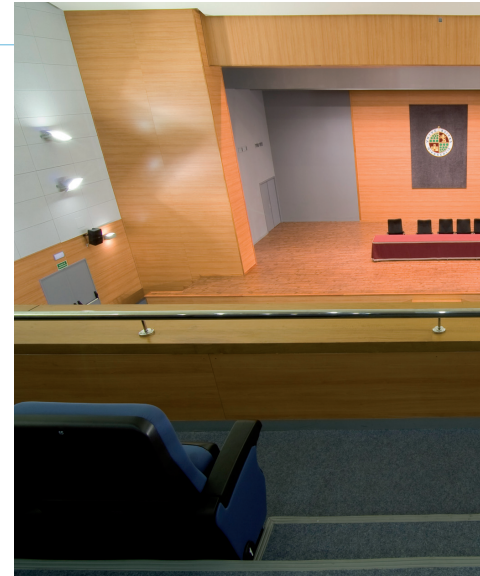



36.97% (decremento de 2.54 puntos en relación al año anterior) y una tasa media de paro del 15.34% (aumento de 0.95 puntos). Estas cifras globales presentan diferencias al ser consideradas por ramas de titulaciones, así en las ramas de Sociales y Jurídicas, Experimentales y Humanidades se alcanzan tasas de empleo por debajo del 50% y en las Técnicas y en Ciencias de la Salud las tasas de empleo superan el 50%, siendo del 55.39% y 51.58% respectivamente. Las tasas de paro más elevadas se registran en las titulaciones de Experimentales (25.93%) y Técnicas (20.05%), frente a las de Ciencias de la Salud que alcanzan el menor número de parados/as (7.89%). Las ramas que presentan mayor porcentaje de titulados/as inactivos/as son las de Humanidades (52.17%), Ciencias de la Salud (40.53%) y Sociales y Jurídicas (40.06%), en parte debido al aumento de titulados/as que optan por la vía de la preparación de oposiciones y por la actitud pasiva que muchos/as egresados/as muestran a la hora de demandar empleo debido a la grave situación por la que atraviesa la economía española.

Si nos referimos a la influencia del sexo en el grado de ocupación de los/as titulados/as, de forma global se observa una mejor tasa de empleo para las tituladas (26.36%) que para los titulados (21.34%), aunque la diferencia es menos acusada que la del año anterior, lo que indica una menor incorporación de mujeres al mercado laboral. El predominio de la tasa de ocupación de mujeres frente a hombres es claramente mayoritario en todas las ramas, excepto en las carreras Técnicas donde la tasa de empleo de hombres supera ampliamente a la de mujeres, aunque es debido al mayor número de hombres que finalizan estos estudios.

Para completar el análisis de las tasas de empleo, de paro y de inactividad, éste debe ser realizado de forma conjunta con el análisis del grado de ajuste entre el empleo desempeñado y la titulación realizada. El grado de ajuste más elevado lo encontramos en las titulaciones de Ciencias de la Salud con el 90% de ajustados/as, que coincide con la rama que tiene la segunda mejor tasa de empleo (51.58%) y la de menor porcentaje de titulados/as con desajuste muy fuerte (1.25%).

Un aspecto muy importante para la Universidad es su vínculo con la sociedad, especialmente con los/as egresados/as, por lo que se deben de establecer los cauces necesarios para impulsar el emprendimiento entre los/as titulados/as, sobre todo en unos momentos tan difíciles para la economía nacional, provincial y local. Sí se puede afirmar que del número de titulados/as que han decidido crear su propia empresa, aproximadamente el 79% lo han hecho en el entorno de la provincia de Jaén, lo que sin duda ha supuesto una cierta influencia en el tejido socioeconómico de la provincia. Además merece la pena resaltar que el número de titulados/as que han optado por crear su propia empresa se ha incrementado de 48 del informe anterior a 62 en el actual, lo que nos hace mirar con cierto optimismo hacia el futuro esperando que esta tendencia se consolide al alza.

Si nos detenemos en el empleo por cuenta ajena se observa que la modalidad más frecuente de ingreso en el mercado laboral de los/as titulados/as es mediante contratos temporales (63.15%), bien a tiempo completo (37.91%) o bien a tiempo parcial (25.24%). Dentro de los contratos indefinidos (18.24%) la mayor parte de ellos son a tiempo completo (14.59%). Otro aspecto a resaltar es que el número de contratos en prácticas, en formación, becas o similar, a pesar de su escasa importancia han aumentado en 1.28 puntos respecto al año anterior (pasando del 9.76% al 11.04%). También ha aumentado ligeramente el porcentaje de titulados/as que se incorporan al mercado laboral como funcionarios/as pasando del 4.1% del informe anterior al 4.8% del informe actual.

Los salarios percibidos por los/as trabajadores/as a tiempo completo oscilan en la mayor parte de los casos dentro del rango de 1.200-1.800 euros (45.15%) y le sigue el rango de 600-1.200 euros (37.97%). Las ramas Técnicas y de Ciencias

de la Salud es donde los ingresos salariales son mayores, ya que en ambas más del 60% de los/as titulados/as están recibiendo salarios superiores a 1.200 euros. El grupo de titulaciones que siguen con un nivel salarial por encima de 1.200 euros son las de Sociales y Jurídicas y Experimentales con porcentajes del 54.76% y el 53.85% respectivamente.

Respecto a las titulaciones en las que se registra una mayor promoción, son las de la rama Técnica, en la que han promocionado alrededor del 25% de los titulados/as, seguida de Humanidades (que experimenta un incremento del 13% del año anterior al 15% del actual) y Sociales y Jurídicas que sufre un retroceso del 18% del año anterior al 12% del actual. El mayor retroceso lo experimentan las titulaciones de Experimentales que disminuyen del 14% de titulados/as que habían promocionado el año anterior al 7.4% del informe actual.

Por último y siguiendo con el análisis de la situación laboral, es importante conocer cuál es el grado de satisfacción de los/as egresados/as ocupados/as, teniendo como resultado, en sintonía con el estudio anterior, que la gran mayoría están satisfechos/as con el trabajo actual que desempeñan (90%), excepto en las titulaciones de la rama de Humanidades se alcanza un valor promedio del 76% de satisfechos/as. Tan sólo el 3% los/as titulados/as no están nada satisfechos/as, argumentando como principales motivos la falta de perspectiva profesional y las escasas retribuciones salariales que perciben por la realización de los trabajos.

Con el presente análisis hemos pretendido cumplir con el objetivo general de la obtención de toda esta información acerca de los/as egresados/as, no como una simple recopilación de datos sin repercusiones posteriores, sino con vistas a tomar las decisiones oportunas sobre los planes de estudios y las actuaciones a seguir para la mejora de la inserción laboral de nuestros/as titulados/as.

