

ESTUDIO DE LA INSERCIÓN LABORAL DE LOS/AS TITULADOS/AS DE LA UNIVERSIDAD DE JAÉN

INFORME 2011





ÍNDICE

PRESENTACIÓN.....	5
INTRODUCCIÓN	5
METODOLOGÍA	7
DESCRIPCIÓN DE LA POBLACIÓN.....	7
RESULTADOS	10
Información sociodemográfica.....	10
Datos académicos.....	14
Tiempo medio adicional de finalización de los estudios.....	16
Distribución de los/as titulados/as según la calificación media del expediente.....	20
Distribución de egresados/as en función de la beca de movilidad que han disfrutado	22
Situación laboral anterior a la finalización de los estudios	24
Métodos de búsqueda de empleo.....	28
Características del primer empleo conseguido por los/as egresados/as..	35
Tasas de empleo, paro e inactividad para las titulaciones que se cursan en la Universidad de Jaén.....	42
Tasa de empleo, paro e inactividad agrupada por sexos de los/as titulados/as.....	46
Grado de ajuste entre los estudios cursados y el empleo	48
Actividad de las empresas empleadoras	55
Relación entre situación laboral, localización geográfica de la empresa y residencia de los/as titulados/as.....	59
Características de los empleos	61
Promoción en el trabajo	68
Nivel de satisfacción con el empleo	70
Caracterización de los/as titulados/as que buscan empleo	73
CONCLUSIONES.....	82



PRESENTACIÓN

En este documento se presenta la memoria correspondiente al proyecto de título “Estudio de la Inserción Laboral de los Titulados/as de la Universidad de Jaén. Informe 2011” realizado en la Universidad de Jaén para los estudiantes que finalizaron sus estudios en el curso académico 2008-2009. El trabajo ha sido desarrollado conjuntamente por los Vicerrectorados de Estudiantes e Inserción Laboral y de Planificación, Calidad, Responsabilidad Social y Comunicación de la Universidad de Jaén.

INTRODUCCIÓN

El panorama actual de las universidades españolas plantea una profunda revisión de sus esquemas tradicionales en el ámbito de lo que se ha venido a llamar Espacio Europeo de la Educación Superior. Este cambio va mucho más allá de lo que es un cambio de las titulaciones e incluso de las estructuras docentes; implica una modificación desde la raíz de la forma en la que debe ser entendida la labor de la Universidad como institución al servicio de la sociedad.

Dentro de este esquema de servicio a la sociedad, un aspecto fundamental, al referirse al propio resultado de la actividad docente que se desarrolla en la Universidad, es el análisis de la situación laboral de los/as egresados/as que cada año salen de nuestros centros con la intención de incorporarse al mercado laboral, mejorando sus condiciones laborales respecto a las que hubiera encontrado de no haber optado por cursar sus estudios universitarios y, por otro lado, devolviendo a la propia sociedad el esfuerzo que ha planteado ésta última al financiar una parte importante de sus estudios a través de las universidades públicas andaluzas.

El análisis de la situación laboral de los/as egresados/as debe constituir una importante preocupación tanto en los órganos de dirección de la Universidad como de todas las personas que desarrollan su labor, tanto docentes, como personal de administración y servicios, sin olvidar a los agentes fundamentales del proceso de enseñanza-aprendizaje, a los/as propios/as alumnos/as. La información derivada del análisis de esta situación se sitúa como una herramienta fundamental que debe apoyar diversas decisiones en el ámbito universitario, como por ejemplo, la planificación de las medidas de inserción laboral, tanto por cuenta ajena como a nivel de autoempleo y emprendimiento empresarial. Por otro lado, la información obtenida de los/as egresados/as, sin duda, debe considerarse como una información de gran valor con vistas al ajuste de las propias enseñanzas impartidas en las aulas con respecto a la propia demanda del mercado.

Por todo lo anteriormente expuesto, la preocupación por la inserción laboral de los/as egresados/as se está convirtiendo en una constante en diversos documentos, que analizan las necesidades de futuro de cualquier universidad moderna que quiera incorporarse de forma adecuada en el entorno de las universidades europeas del siglo XXI. Así por ejemplo, la European Association for Quality Assurance in Higher Education (ENQA) plantea en su documento “Standards and guidelines for Quality Assurance in the European Higher Education Area” (“Criterios y Directrices para la Garantía de Calidad en el Espacio Europeo de Educación Superior”) la necesidad de considerar la información procedente de los/as egresados/as como un indicador de la calidad de los propios estudios universitarios a nivel europeo. Así, en el informe se establece como una fuente fundamental de información para la aprobación, el control y la revisión periódica de los títulos “... la retroalimentación frecuente de los agentes económicos y



de los propios egresados...” indicando la necesidad de disponer de sistemas de información en los que se incluyan datos acerca de la empleabilidad de los/as egresados/as, debiendo ser esta información de carácter público. Estas recomendaciones son recogidas en las directrices indicadas a nivel nacional por la Agencia Nacional de Evaluación de la Calidad y Acreditación (ANECA) como criterios a tener en cuenta en los sistemas de garantía de calidad de los futuros grados y postgrados.

El Pleno del Parlamento de Andalucía aprobó el día 7 de junio de 2001 el Dictamen de la Comisión de Educación 6-01/DEC-000003, relativo al sistema universitario andaluz¹. En dicho dictamen se plantea la necesidad de que las universidades públicas del sistema andaluz desarrollen Planes Operativos de Mejora de la Calidad en los que se deben considerar la mejora de la inserción de los/as egresados/as, aspecto que es posteriormente recogido por la propia Consejería de Innovación, Ciencia y Empresa en el modelo de financiación de las Universidades Públicas de Andalucía (2007-2011). El actual modelo de financiación plantea de una forma clara el objetivo de mejorar la inserción laboral de los/as egresados/as de las universidades públicas andaluzas, ligando financiación afecta a resultados para el desarrollo de medidas de mejora de la inserción laboral y el cultivo de la cultura de emprendedores/as entre los estudiantes de nuestras universidades, tanto a nivel de grado como a nivel de postgrado.

Dentro de esta línea, la Universidad de Jaén dentro de su Plan Estratégico 2003-2010² planteaba como un objetivo estratégico dentro del eje 1 “Calidad e Innovación en la formación, la investigación y la extensión de la cultura, persiguiendo satisfacer la demanda social”, uno específico relativo a la necesidad de favorecer la inserción laboral, la formación continua y el establecimiento de vínculos con los/as egresados/as de la Universidad. Este hecho pone de manifiesto la preocupación de la institución por ser útiles a la sociedad, formando día a día a profesionales mejor preparados/as que puedan satisfacer de una forma adecuada las necesidades planteadas por la sociedad.

El contexto institucional descrito, así como sin duda el interés del equipo de gobierno de la Universidad de Jaén por la rendición de cuentas a la sociedad, han sido los determinantes de este estudio sobre el grado de inserción laboral de nuestros/as egresados/as.

Así, se indican como objetivos de este estudio los siguientes:

- Estudiar el mercado de trabajo de los/as recién titulados/as, con especial atención a las dificultades en la búsqueda del primer empleo.
- Conocer el comportamiento de las diferentes titulaciones de la Universidad de Jaén en materia de empleabilidad.
- Conocer el comportamiento diferencial de la empleabilidad en los dos sexos.
- Disponer de información sobre la realización de prácticas en empresas de los estudiantes de la Universidad de Jaén, gracias a los servicios creados por esta Universidad para tal efecto.
- Analizar los aspectos positivos y negativos de la formación adquirida en materia de empleabilidad.

Todos estos objetivos enmarcados en el objetivo general de la obtención de la información acerca de los/as egresados/as con vistas a la toma de decisiones sobre los estudios y las actuaciones a seguir para la mejora de la inserción laboral

¹ Publicado de forma íntegra en la Revista de Estudios Regionales, nº 61, 2001.

² Disponible en formato digital en http://www.ujaen.es/serv/gcalidad/documentos/pe_actualizado_2008.pdf





de nuestros estudiantes y no en una simple recopilación de información sin repercusiones posteriores.

Este estudio se plantea sobre los/as titulados/as de los estudios de diplomaturas –ingenierías técnicas– y licenciaturas –ingenierías– de la Universidad de Jaén en el curso 2008/09 con el objeto de analizar como mínimo las siguientes variables:

- Situación laboral de partida.
- Realización de prácticas en empresas, gestionadas por los servicios que ofrece la Universidad de Jaén para facilitar la empleabilidad.
- Tiempo empleado en encontrar el primer empleo.
- Relación entre el trabajo desempeñado y la titulación cursada.
- Retribuciones laborales.
- Sector de la actividad de las empresas empleadoras.
- Método para encontrar el empleo.
- Tipo de contrato.
- Nivel de satisfacción con el empleo.

En la redacción de este informe han colaborado Adoración Mozas Moral y Juan Luis Lillo Criado (Vicerrectorado de Estudiantes e Inserción Laboral); Jorge Delgado García (Vicerrectorado de Planificación, Calidad, Responsabilidad Social y Comunicación), así como se ha contado con la colaboración de un equipo de investigadores de la Universidad de Jaén, coordinados por José Moyano Fuentes del Departamento de Organización de Empresas, Marketing y Sociología de la Universidad de Jaén e integrado por Sebastián García Galán, José Enrique Muñoz Expósito, Antonio J. Yuste Delgado y Luis Ramón López López del Departamento de Ingeniería de Telecomunicación.



METODOLOGÍA

La metodología de este estudio es similar a la empleada en los informes ya publicados sobre la situación laboral de los/as titulados/as de la Universidad de Jaén correspondientes a los cursos 2005-06, 2006-07 y 2007-08, respectivamente³. De este modo, se posibilita la realización de análisis comparativos entre la situación laboral de los/as titulados/as de la Universidad de Jaén de diferentes cursos académicos.

Esta metodología ha sido reconocida como buena práctica de dirección y gestión universitaria a nivel español dentro del Observatorio de Buenas Prácticas de Dirección Estratégica Universitaria (Telescopi)⁴ perteneciente a la Universidad Politécnica de Cataluña.

DESCRIPCIÓN DE LA POBLACIÓN

Al igual que en los estudios a los que hemos hecho referencia, se ha realizado un importante esfuerzo por conseguir información sobre el conjunto de

³ Estos informes están disponibles en el Vicerrectorado de Estudiantes e Inserción Laboral de la Universidad de Jaén: <http://www.ujaen.es/serv/antiguosalumnos/>

⁴ La dirección Web del observatorio donde pueden observarse las distintas buenas prácticas de dirección y gestión universitaria es: <http://telescopi.upc.edu/>

egresados/as de la Universidad de Jaén para el curso académico 2008-09 con vistas a alcanzar una imagen fiel y representativa de la situación laboral que poseen dichos/as egresados/as en febrero de 2011. De este modo, la experiencia laboral que podrían tener estos egresados/as sería suficiente para alcanzar conclusiones relevantes acerca de la empleabilidad de los/as titulados/as universitarios/as (Lorences, Felgueroso y García, 2005)⁵.

La herramienta empleada para la realización de este estudio ha sido la aplicación telemática "Inserlab" desarrollada por el grupo de investigadores que han colaborado en la realización de este trabajo. Dicha herramienta fue seleccionada por el Vicerrectorado de Estudiantes e Inserción Laboral para analizar la trayectoria laboral de los/as titulados/as de la Universidad de Jaén y que, además, pretende ser utilizada por los Centros de la Universidad de Jaén en el marco de sus Sistemas de Garantía Interna de la Calidad para conseguir información sobre los niveles de inserción laboral de sus egresados/as.

La técnica de localización de los/as egresados/as fue la entrevista telefónica ya que, como se ha demostrado en múltiples trabajos, es la que proporciona un mayor nivel de respuestas. La información fue introducida en la aplicación telemática por los/as encuestadores/as a la vez que formulaban telefónicamente las preguntas contempladas en la misma.

El aspecto crítico de este tipo de encuestas a egresados/as es la localización de los individuos ya que, normalmente, solo se dispone del teléfono correspondiente al domicilio que tenían cuando finalizaron los estudios. De forma sintética, el proceso de localización seguido en este caso fue el siguiente: para cada individuo se planificaron tres llamadas secuenciales en diferentes días y en distintas franjas horarias para cada número de teléfono disponible en las bases de datos de la Universidad de Jaén. En aquellos casos en los que el primer teléfono de referencia permitió conseguir otro teléfono de contacto, se reinició el proceso de tres llamadas secuenciales.

En la Tabla 1 se recoge la estadística de la población y la tasa de respuesta alcanzada durante el período en el que se desarrolló el trabajo de campo y que abarcó desde el 25 de enero hasta el 14 de febrero de 2011.

Como se aprecia, en el curso 2008-09, el número total de egresados/as de la Universidad de Jaén ascendió a 2.214 egresados/as correspondientes a un total de 45 titulaciones (42 de primer y segundo ciclo más 3 dobles titulaciones). De estos/as egresados/as un total de 2.117 egresados/as (95.6% del total de la población) disponían de uno o varios teléfonos en las bases de datos de la Universidad y, por tanto, eran localizables. De estos últimos, 323 individuos (15.3% de los/as egresados/as localizables) no se pudieron localizar ya que el teléfono que aparecía era incompleto, erróneo, pertenecía a otro abonado o nunca respondió cuando se efectuó la llamada. Con todo ello, la población de egresados/as finalmente localizados/as fue de 1.794 egresados/as, de los cuales, 1.758 completaron la encuesta, lo que supone una tasa de respuesta del 98%. Tanto el número de egresados/as encuestados/as como la tasa de respuesta conseguida han alcanzado las cifras más elevadas de los cuatro estudios realizados, hasta el momento, sobre la situación laboral de los/as titulados/as de la Universidad de Jaén. En concreto, solo un escaso 2% de los/as egresados/as localizados/as rehusaron a participar en el mismo. Estas cifras muestran la favorable acogida que reciben estos estudios por parte de los/as titulados/as lo que les predispone positivamente a colaborar en los mismos, aportando la información necesaria sobre su situación laboral.

⁵ Lorences Rodríguez, J. (Coord.), Felgueroso Fernández, F. y García Díez, M. (2005): *Empleabilidad de los titulados de la Universidad de Oviedo*. Consejería de Economía y Administración Pública del Gobierno del Principado de Asturias.





Por ramas de estudios, la tasa de respuesta más baja corresponde a la de Ciencias Experimentales con un 94.7% y las más altas a las ramas de Humanidades y Ciencias de la Salud con la totalidad de los/as titulados/as localizados/as encuestados/as. Por titulaciones, es reseñable que la tasa de respuesta alcanzada en todas haya sido superior al 83% y que en 31 titulaciones (68.9% del total de titulaciones) se haya encuestado al 100% de los/as egresados/as localizados/as. Las titulaciones que presentan una tasa de respuesta más baja son la Ingeniería de Telecomunicación con un 83.3% y la Ingeniería Técnica Industrial, especialidad en Electrónica Industrial con un 84.4%.

Para verificar la calidad de la información introducida por los/as encuestadores/as en la aplicación telemática, se realizó una auditoría llamando de nuevo a un total de 100⁶ egresados/as encuestados/as a los/as que se les formuló nuevamente el conjunto de preguntas previsto en la aplicación telemática. Fruto de la auditoría, se introdujeron modificaciones leves en la información que constaba en la aplicación de 6 egresados/as. Esta circunstancia, junto a la elevada tasa de respuesta alcanzada por titulaciones y ramas de estudios, y la escasa variabilidad detectada en dicha tasa permiten otorgar representatividad y validez a los resultados que aparecen en el presente informe.

Por último, señalar que la base de datos que hemos elaborado con los/as egresados/as contactados posee una estructura de datos panel lo que permitirá observar cómo evoluciona la situación laboral de los/as egresados/as de la Universidad de Jaén en el futuro. En este sentido, la hipótesis de partida en los estudios que se viene realizando es que la situación laboral en un momento dado de un/a egresado/a es una consecuencia de su pasado laboral y de la interacción vertical con otros/as egresados/as.

Tabla 1. Estadística de la población

Titulación	Titulados Totales	Titulados Localizables	Titulados no Localizados	Titulados Localizados	Titulados Rehusan Participar	Titulados Encuestados	T. Encuestados/ T. Localizados
MAESTRO ESPECIALIDAD DE EDUCACION FISICA	112	106	33	73	1	72	98,63%
MAESTRO ESPECIALIDAD DE EDUCACION INFANTIL	125	123	40	83	0	83	100,00%
MAESTRO ESPECIALIDAD DE EDUCACION MUSICAL	27	22	2	20	0	20	100,00%
MAESTRO ESPECIALIDAD DE EDUCACION PRIMARIA	106	104	19	85	2	83	97,65%
MAESTRO ESPECIALIDAD DE LENGUA EXTRANJERA	61	60	22	38	0	38	100,00%
DIPLOMATURA DE GESTION Y ADMINISTRACION PUBLICA	30	26	0	26	0	26	100,00%
DIPLOMATURA DE RELACIONES LABORALES	50	41	-1	42	1	41	97,62%
DIPLOMATURA DE TURISMO	78	69	3	66	1	65	98,48%
DIPLOMATURA DE TRABAJO SOCIAL	108	102	4	98	0	98	100,00%
DIPLOMATURA EN CIENCIAS EMPRESARIALES (Plan 2000)	140	133	28	105	5	100	95,24%
LICENCIATURA DE ADMINISTRACION Y DIRECCION DE EMPRESAS	81	73	2	71	3	68	95,77%
LICENCIATURA EN CIENCIAS DEL TRABAJO	26	21	0	21	0	21	100,00%
LICENCIATURA DE DERECHO	102	93	9	84	3	81	96,43%
LICENCIATURA DE PSICOLOGIA	118	115	19	96	4	92	95,83%
LICENCIATURA DE PSICOPEDAGOGIA	36	36	5	31	0	31	100,00%
LIC. EN DERECHO Y ADMINISTRACIÓN Y DIRECCIÓN DE EMPRESAS	33	33	9	24	0	24	100,00%

⁶ Para el cálculo de dicho tamaño muestral se ha considerado un error del 9% para un nivel de confianza del 95%.

SOCIALES Y JURIDICAS	1233	1157	194	963	20	943	97,92%
INGENIERÍA EN GEODESIA Y CARTOGRAFIA	7	7	0	7	0	7	100,00%
INGENIERÍA EN INFORMÁTICA	28	28	0	28	3	25	89,29%
INGENIERÍA EN ORGANIZACION INDUSTRIAL	19	17	3	14	0	14	100,00%
INGENIERÍA DE TELECOMUNICACIÓN	6	6	0	6	1	5	83,33%
INGENIERÍA INDUSTRIAL	17	16	3	13	0	13	100,00%
I. TÉCNICA EN INFORMÁTICA DE GESTION	65	62	3	59	0	59	100,00%
I. TÉCNICA DE MINAS; ESP. EXPLOTACION DE MINAS	9	9	0	9	0	9	100,00%
I. TÉCNICA DE MINAS; ESPECIALIDAD EN RECURSOS ENERGETICOS	10	10	1	9	0	9	100,00%
I. TÉCNICA DE MINAS; ESPECIALIDAD EN SONDEOS Y PROSPECCIONES	2	2	1	1	0	1	100,00%
I. TÉCNICA EN TOPOGRAFIA	57	57	4	53	0	53	100,00%
I. TÉCNICA DE TELECOMUNICACIONES; ESPEC. EN TELEMÁTICA	44	44	4	40	0	40	100,00%
I. TÉCNICA INDUSTRIAL; ESPECIALIDAD EN ELECTRICIDAD (Jaén)	45	45	11	34	0	34	100,00%
I. TÉCNICA INDUSTRIAL; ESPECIALIDAD EN ELECTRICIDAD (Linares)	18	18	4	14	0	14	100,00%
I. TÉCNICA INDUSTRIAL EN ELECTRONICA INDUSTRIAL	35	35	3	32	5	27	84,38%
I. TÉCNICA INDUSTRIAL; ESPECIALIDAD EN MECANICA (Jaén)	29	29	3	26	0	26	100,00%
I. TÉCNICA INDUSTRIAL; ESPECIALIDAD MECANICA (Linares)	41	39	8	31	0	31	100,00%
I. TÉCNICA INDUSTRIAL; ESPECIALIDAD EN QUIMICA INDUSTRIAL	39	38	6	32	0	32	100,00%
TÉCNICAS	471	462	54	408	9	399	97,79%
LICENCIATURA DE BIOLOGIA	63	60	7	53	5	48	90,57%
LICENCIATURA DE CIENCIAS AMBIENTALES	68	61	10	51	1	50	98,04%
DIPLOMATURA DE ESTADISTICA	4	4	0	4	0	4	100,00%
DIPLOMATURA DE ESTADISTICA E I. TÉCNICA INFORMÁTICA GESTIÓN	6	6	0	6	0	6	100,00%
LICENCIATURA DE QUIMICA	28	28	9	19	1	18	94,74%
EXPERIMENTALES	169	159	26	133	7	126	94,74%
LICENCIATURA DE FILOLOGIA HISPANICA	17	17	2	15	0	15	100,00%
LICENCIATURA DE FILOLOGIA INGLESA	20	20	4	16	0	16	100,00%
LICENCIATURA DE HUMANIDADES	17	17	2	15	0	15	100,00%
LICENCIATURA EN HISTORIA DEL ARTE	10	10	0	10	0	10	100,00%
LICENCIATURA EN FILOLOGIA INGLESA Y DIPLOMATURA EN TURISMO	45	44	16	28	0	28	100,00%
HUMANIDADES	109	108	24	84	0	84	100,00%
DIPLOMATURA DE ENFERMERIA	155	155	17	138	0	138	100,00%
DIPLOMATURA EN FISIOTERAPIA	77	76	8	68	0	68	100,00%
SALUD	232	231	25	206	0	206	100,00%
TOTAL	2214	2117	323	1794	36	1758	97,99%

RESULTADOS

INFORMACIÓN SOCIODEMOGRÁFICA

El primer análisis que se debe extraer de los datos debe atender a la información socioeconómica básica que permita caracterizar la población utilizada en este estudio.

Dos han sido las variables sociodemográficas empleadas: año de nacimiento (Tablas 2 y 3) y sexo (Figuras 1, 2 y 3).



Tabla 2. Distribución de egresados/as de cada titulación en función del año de nacimiento

Titulación	1945-1970	1971-1982	1983	1984	1985	1986	1987	1988
Diplomatura de Ciencias Empresariales (Plan 2000)	0	31	15	24	28	28	10	4
Diplomatura de Enfermería	5	8	6	15	4	17	10	90
Diplomatura de Estadística	0	2	0	0	1	0	0	1
Diplomatura de Estadística y la Ingeniería Técnica de Informática de Gestión	0	0	0	0	0	3	3	0
Diplomatura de Fisioterapia	2	8	5	4	10	6	2	40
Diplomatura de Gestión y Administración Pública	8	7	0	2	5	5	3	0
Diplomatura de Relaciones Laborales	2	17	4	5	6	7	7	2
Diplomatura de Turismo	0	6	3	7	18	15	22	7
Diplomatura en Trabajo Social	3	11	6	7	16	15	26	24
Ingeniería de Geodesia y Cartografía	0	4	2	0	1	0	0	0
Ingeniería de Informática	0	7	5	7	6	3	0	0
Ingeniería de Organización Industrial	8	6	2	1	1	1	0	0
Ingeniería de Telecomunicación	0	3	1	0	1	1	0	0
Ingeniería Industrial	1	4	2	6	2	2	0	0
Ingeniería Técnica de Informática de Gestión	1	14	6	10	13	9	9	3
Ingeniería Técnica de Minas: Especialidad de Explotación de Minas	0	0	2	1	2	2	2	0
Ingeniería Técnica de Minas: Especialidad de Recursos Energéticos Combustibles y Explosivos	0	4	0	2	0	0	4	0
Ingeniería Técnica de Minas: Especialidad de Sondeos y Prospecciones Mineras	0	2	0	0	0	0	0	0
Ingeniería Técnica de Topografía	0	19	6	10	5	11	6	0
Ingeniería Técnica en Telecomunicaciones: Especialidad de Telemática	0	13	8	5	6	4	5	3
Ingeniería Técnica Industrial: Especialidad de Electricidad (Jaén)	2	19	2	5	3	2	9	3
Ingeniería Técnica Industrial: Especialidad de Electricidad (Linares)	1	8	0	4	3	0	2	0
Ingeniería Técnica Industrial: Especialidad de Electrónica Industrial	1	15	6	3	5	1	4	0
Ingeniería Técnica Industrial: Especialidad de Mecánica (Jaén)	0	10	3	2	7	4	3	0
Ingeniería Técnica Industrial: Especialidad de Mecánica (Linares)	1	16	5	5	6	3	4	1
Ingeniería Técnica Industrial: Especialidad de Química Industrial	1	19	8	6	1	3	1	0
Licenciatura de Administración y Dirección de Empresas	0	14	9	13	20	17	8	0
Licenciatura de Biología	0	23	11	6	7	8	8	0
Licenciatura de Ciencias Ambientales	2	18	13	14	12	8	1	0
Licenciatura de Ciencias del Trabajo (Plan 2002)	5	10	2	4	5	0	0	0
Licenciatura de Derecho	10	17	5	12	16	20	22	0
Licenciatura de Filología Hispánica	0	1	1	2	2	5	6	0
Licenciatura de Filología Inglesa	0	6	5	1	1	3	4	0
Licenciatura de Filología Inglesa y Diplomatura de Turismo	0	1	0	3	5	22	14	0
Licenciatura de Historia del Arte	2	3	0	0	0	1	4	0
Licenciatura de Humanidades	1	9	0	2	3	2	0	0
Licenciatura de Psicología	0	34	18	23	18	17	8	0
Licenciatura de Psicopedagogía	1	14	4	7	4	6	0	0
Licenciatura de Química	0	9	0	2	5	6	6	0
Licenciaturas de Derecho y Administración y Dirección de Empresas	0	0	0	11	22	0	0	0
Maestro/a: Especialidad de Educación Física	2	9	5	10	12	22	28	24
Maestro/a: Especialidad de Educación Infantil	4	12	7	19	12	14	22	35
Maestro/a: Especialidad de Educación Musical	0	2	3	2	3	6	8	3
Maestro/a: Especialidad de Educación Primaria	3	13	6	7	19	16	27	15
Maestro/a: Especialidad de Lengua Extranjera	3	13	4	4	9	8	14	6



Tabla 3. Distribución de egresados/as de cada rama de titulaciones en función del año de nacimiento

Rama	1945-1970	1971-1982	1983	1984	1985	1986	1987	1988
Ciencias de la Salud	7	16	11	19	14	23	12	130
Experimentales	2	52	24	22	25	25	18	1
Humanidades	3	20	6	8	11	33	28	0
Sociales y Jurídicas	41	210	91	157	213	196	205	120
Técnicas	16	163	58	67	62	46	49	10

Como se puede observar en las Tablas 2 y 3, en torno al 55% de los/as titulados/as están en condiciones de incorporarse al mercado laboral con una edad inferior a los 25 años (año nacimiento posterior a 1984).

Figura 1. Distribución de egresados/as de cada titulación en función del sexo

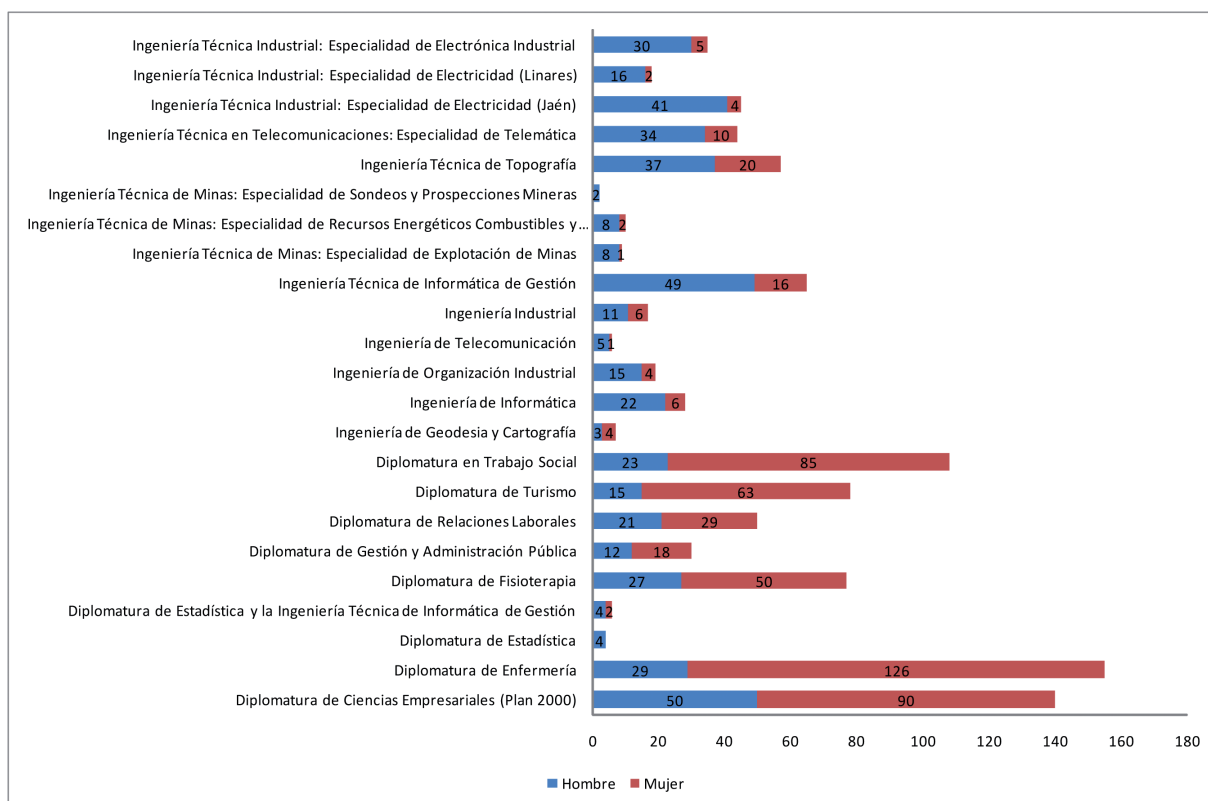

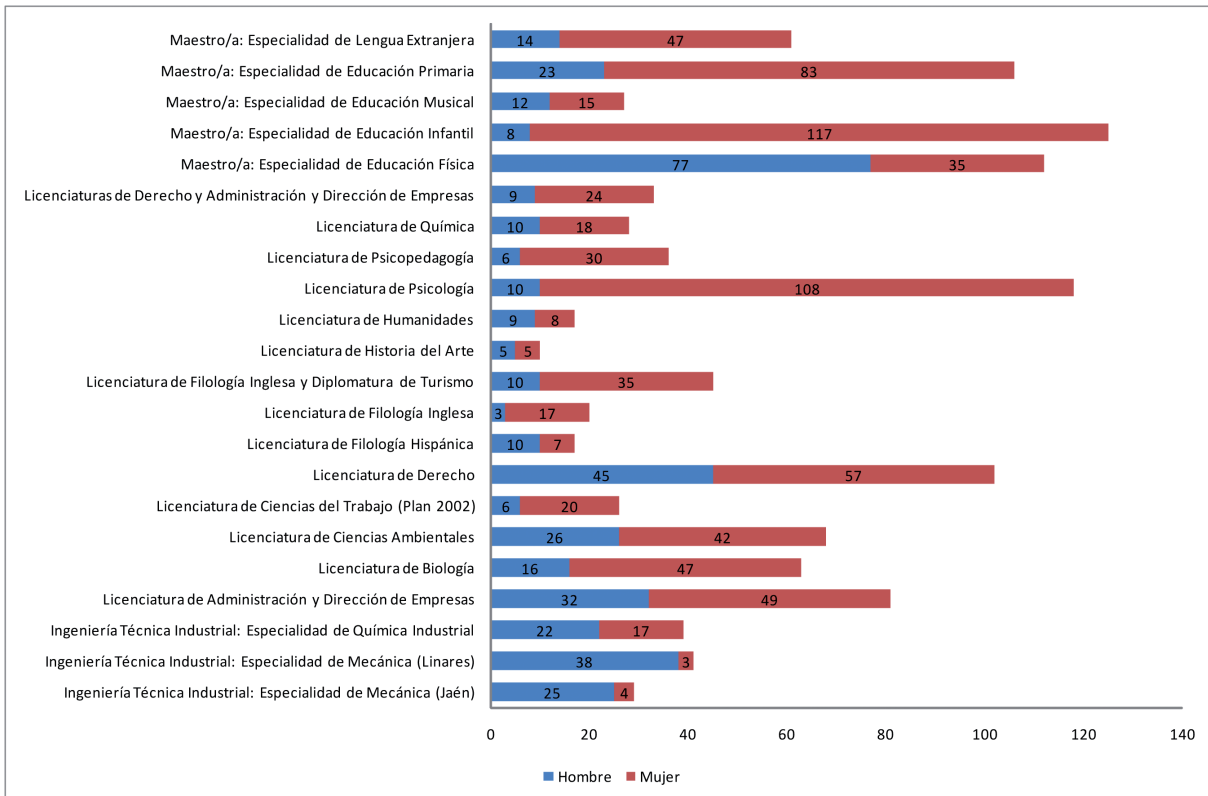

Figuras 2 y 3. Distribución de ramas de titulaciones elegidas por los/as egresados/as en función del sexo

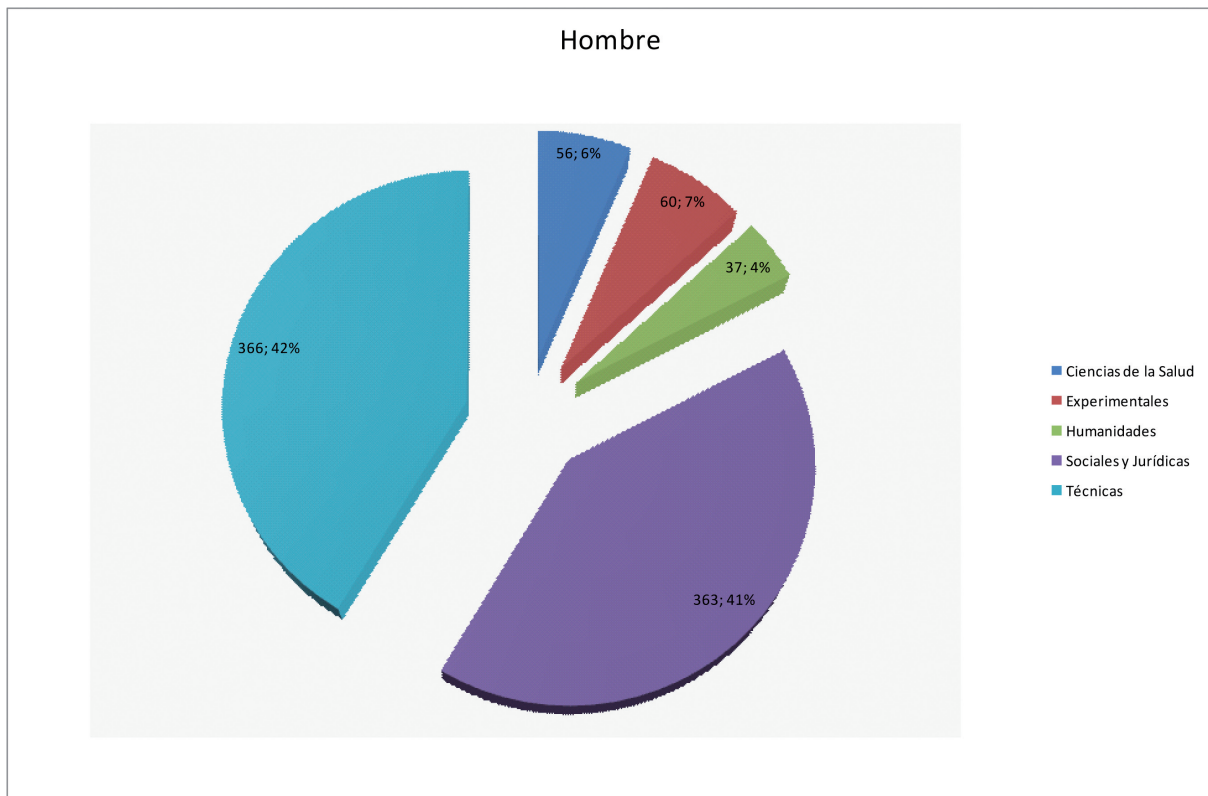

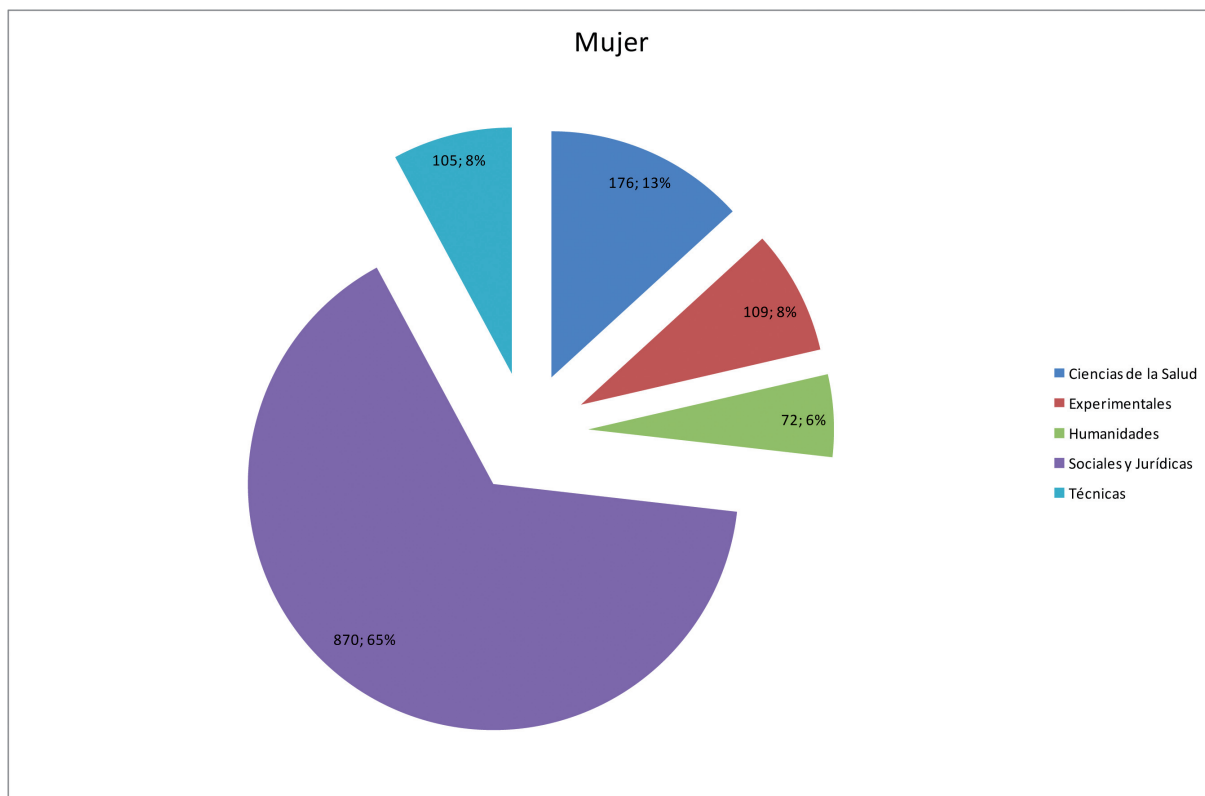

Con respecto al sexo de los/as titulados/as, es de destacar que la proporción mujeres-hombres ha sido del 60%-40%, manteniéndose la tendencia del año anterior. De esta manera se observa que el porcentaje de mujeres es mayor en estudios relacionados con carreras de Ciencias de la Salud (76% frente al 24% de hombres), Sociales y Jurídicas (71% frente al 29% de hombres), Humanidades (66% frente al 34% de hombres) y Experimentales (64% frente al 36% de hombres). Mientras que en las carreras Técnicas sigue prevaleciendo un mayor porcentaje de hombres, concretamente el 78% frente al 22% de mujeres.

DATOS ACADÉMICOS

La información académica es imprescindible a la hora de establecer análisis sobre los/as titulados/as universitarios/as, definiendo la propia eficiencia del sistema educativo a todos sus niveles. La información que se ha extraído de los datos académicos ha sido:

Distribución de titulados/as que han obtenido el título en el tiempo estipulado en el plan de estudios que han cursado (Tablas 4 y 5).

Tiempo adicional medio de finalización de los estudios (Tablas 6 y 7 y Figuras 4 y 5).

Clasificación de los/as titulados/as en función de la calificación media de su expediente (Tablas 8 y 9).

Distribución de los/as titulados/as en función de la beca de movilidad de la que han disfrutado (Tablas 10 y 11).



Tabla 4. Titulados/as que han obtenido el título en el tiempo estipulado en el plan de estudios que han cursado

Titulación	Curso por año
Diplomatura de Ciencias Empresariales (Plan 2000)	22 (22.22%)
Diplomatura de Enfermería	120 (86.96%)
Diplomatura de Estadística	3 (75.00%)
Diplomatura de Estadística y la Ingeniería Técnica de Informática de Gestión	3 (50.00%)
Diplomatura de Fisioterapia	62 (91.18%)
Diplomatura de Gestión y Administración Pública	6 (23.08%)
Diplomatura de Relaciones Laborales	14 (34.15%)
Diplomatura de Turismo	22 (33.85%)
Diplomatura en Trabajo Social	63 (64.95%)
Ingeniería de Geodesia y Cartografía	0 (0.00%)
Ingeniería de Informática	11 (44.00%)
Ingeniería de Organización Industrial	2 (14.29%)
Ingeniería de Telecomunicación	3 (60.00%)
Ingeniería Industrial	5 (35.71%)
Ingeniería Técnica de Informática de Gestión	10 (16.95%)
Ingeniería Técnica de Minas: Especialidad de Explotación de Minas	1 (11.11%)
Ingeniería Técnica de Minas: Especialidad de Recursos Energéticos Combustibles y Explosivos	1 (11.11%)
Ingeniería Técnica de Minas: Especialidad de Sondeos y Prospecciones Mineras	0 (0.00%)
Ingeniería Técnica de Topografía	3 (5.66%)
Ingeniería Técnica en Telecomunicaciones: Especialidad de Telemática	8 (20.00%)
Ingeniería Técnica Industrial: Especialidad de Electricidad (Jaén)	11 (31.43%)
Ingeniería Técnica Industrial: Especialidad de Electricidad (Linares)	2 (14.29%)
Ingeniería Técnica Industrial: Especialidad de Electrónica Industrial	1 (3.85%)
Ingeniería Técnica Industrial: Especialidad de Mecánica (Jaén)	0 (0.00%)
Ingeniería Técnica Industrial: Especialidad de Mecánica (Linares)	5 (16.13%)
Ingeniería Técnica Industrial: Especialidad de Química Industrial	22 (68.75%)
Licenciatura de Administración y Dirección de Empresas	21 (30.00%)
Licenciatura de Biología	11 (22.92%)
Licenciatura de Ciencias Ambientales	2 (4.00%)
Licenciatura de Ciencias del Trabajo (Plan 2002)	7 (31.82%)
Licenciatura de Derecho	37 (45.68%)
Licenciatura de Filología Hispánica	6 (40.00%)
Licenciatura de Filología Inglesa	5 (31.25%)
Licenciatura de Filología Inglesa y Diplomatura de Turismo	12 (42.86%)
Licenciatura de Historia del Arte	9 (90.00%)
Licenciatura de Humanidades	1 (6.67%)
Licenciatura de Psicología	10 (10.75%)



Titulación	Curso por año
Licenciatura de Psicopedagogía	15 (48.39%)
Licenciatura de Química	6 (33.33%)
Licenciaturas de Derecho y Administración y Dirección de Empresas	11 (45.83%)
Maestro/a: Especialidad de Educación Física	54 (75.00%)
Maestro/a: Especialidad de Educación Infantil	71 (83.53%)
Maestro/a: Especialidad de Educación Musical	15 (71.43%)
Maestro/a: Especialidad de Educación Primaria	42 (50.60%)
Maestro/a: Especialidad de Lengua Extranjera	18 (45.00%)

Tabla 5. Titulados/as que han obtenido el título en el tiempo estipulado en el plan de estudios que han cursado agrupados por ramas de titulaciones

Rama	Curso por año
Ciencias de la Salud	182 (88.35%)
Experimentales	25 (19.84%)
Humanidades	33 (39.29%)
Sociales y Jurídicas	428 (45.05%)
Técnicas	85 (21.25%)
TOTAL	753 (42.83%)

Si se considera la totalidad de titulados/as encuestados/as, se puede observar que el porcentaje de alumnos/as que han completado sus estudios en el plazo marcado por el plan de estudios cursado es del 42.83%, lo que ha supuesto un significativo decremento de 20 puntos respecto al año anterior (del 63.10% al 42.83%). Es destacable remarcar que el 88.35% de los/as titulados/as de Ciencias de la Salud han terminado en el plazo preestablecido en su plan de estudios; los/as egresados/as de la rama de Ciencias Sociales y Jurídicas se sitúan en el 45% con una disminución del 9% respecto al estudio anterior y en Humanidades el porcentaje alcanza casi el 40%, siendo la disminución respecto al año anterior del 20%. Y con respecto las Técnicas (21.25%) y Experimentales (19.84%) se observa un incremento de más de 4 puntos respecto al año anterior, consolidando la tendencia alcista de los tres últimos años de los estudiantes de estas dos ramas caracterizadas por el escaso porcentaje de alumnos/as que finalizan sus estudios en el plazo establecido.

TIEMPO MEDIO ADICIONAL DE FINALIZACIÓN DE LOS ESTUDIOS

La variable que se relaciona directamente con la anterior es el tiempo medio adicional que han necesitado los/as egresados/as para finalizar los estudios (Tablas 6 y 7; Figuras 4 y 5). La variable de tiempo adicional sigue poniendo de manifiesto que los/as egresados/as de la rama de Ciencias de la Salud son los que necesitan menor tiempo adicional para finalizar sus estudios. Los/as titulados/as de las ramas Técnicas y Experimentales invierten como media dos años adicionales en finalizar sus estudios y los/as de las ramas Sociales y Jurídicas y Humanidades alrededor de un año. Como dato positivo nos encontramos que en las carreras Técnicas se produce un decremento de 2,52 años a 2,12 años de tiempo adicional





medio que han necesitado para finalizar sus estudios respecto al informe del año anterior.

Tabla 6. Distribución de egresados/as según el tiempo adicional invertido en la finalización de cada una de las titulaciones

Titulación	Curso por año	1 año adicional	2 años adicionales	3 años adicionales	4 años adicionales	5 años adicionales o más
Diplomatura de Ciencias Empresariales (Plan 2000)	22 (22.22%)	44 (44.44%)	21 (21.21%)	8 (8.08%)	0 (0.00%)	4 (4.04%)
Diplomatura de Enfermería	120 (86.96%)	9 (6.52%)	6 (4.35%)	3 (2.17%)	0 (0.00%)	0 (0.00%)
Diplomatura de Estadística	3 (75.00%)	0 (0.00%)	1 (25.00%)	0 (0.00%)	0 (0.00%)	0 (0.00%)
Diplomatura de Estadística y la Ingeniería Técnica de Informática de Gestión	3 (50.00%)	1 (16.67%)	2 (33.33%)	0 (0.00%)	0 (0.00%)	0 (0.00%)
Diplomatura de Fisioterapia	62 (91.18%)	4 (5.88%)	2 (2.94%)	0 (0.00%)	0 (0.00%)	0 (0.00%)
Diplomatura de Gestión y Administración Pública	6 (23.08%)	8 (30.77%)	8 (30.77%)	2 (7.69%)	0 (0.00%)	2 (7.69%)
Diplomatura de Relaciones Laborales	14 (34.15%)	15 (36.59%)	2 (4.88%)	4 (9.76%)	2 (4.88%)	4 (9.76%)
Diplomatura de Turismo	22 (33.85%)	36 (55.38%)	6 (9.23%)	1 (1.54%)	0 (0.00%)	0 (0.00%)
Diplomatura en Trabajo Social	63 (64.95%)	30 (30.93%)	2 (2.06%)	2 (2.06%)	0 (0.00%)	0 (0.00%)
Ingeniería de Geodesia y Cartografía	0 (0.00%)	3 (42.86%)	0 (0.00%)	0 (0.00%)	3 (42.86%)	1 (14.29%)
Ingeniería de Informática	11 (44.00%)	9 (36.00%)	2 (8.00%)	1 (4.00%)	1 (4.00%)	1 (4.00%)
Ingeniería de Organización Industrial	2 (14.29%)	8 (57.14%)	0 (0.00%)	1 (7.14%)	1 (7.14%)	2 (14.29%)
Ingeniería de Telecomunicación	3 (60.00%)	0 (0.00%)	2 (40.00%)	0 (0.00%)	0 (0.00%)	0 (0.00%)
Ingeniería Industrial	5 (35.71%)	1 (7.14%)	4 (28.57%)	1 (7.14%)	0 (0.00%)	3 (21.43%)
Ingeniería Técnica de Informática de Gestión	10 (16.95%)	7 (11.86%)	22 (37.29%)	3 (5.08%)	2 (3.39%)	15 (25.42%)
Ingeniería Técnica de Minas: Especialidad de Explotación de Minas	1 (11.11%)	5 (55.56%)	3 (33.33%)	0 (0.00%)	0 (0.00%)	0 (0.00%)
Ingeniería Técnica de Minas: Especialidad de Recursos Energéticos Combustibles y Explosivos	1 (11.11%)	3 (33.33%)	3 (33.33%)	0 (0.00%)	0 (0.00%)	2 (22.22%)
Ingeniería Técnica de Minas: Especialidad de Sondeos y Prospecciones Mineras	0 (0.00%)	0 (0.00%)	0 (0.00%)	0 (0.00%)	0 (0.00%)	1 (100.00%)
Ingeniería Técnica de Topografía	3 (5.66%)	17 (32.08%)	6 (11.32%)	9 (16.98%)	8 (15.09%)	10 (18.87%)
Ingeniería Técnica en Telecomunicaciones: Especialidad de Telemática	8 (20.00%)	8 (20.00%)	8 (20.00%)	8 (20.00%)	6 (15.00%)	2 (5.00%)
Ingeniería Técnica Industrial: Especialidad de Electricidad (Jaén)	11 (31.43%)	11 (31.43%)	4 (11.43%)	2 (5.71%)	2 (5.71%)	5 (14.29%)
Ingeniería Técnica Industrial: Especialidad de Electricidad (Linares)	2 (14.29%)	2 (14.29%)	4 (28.57%)	1 (7.14%)	1 (7.14%)	4 (28.57%)
Ingeniería Técnica Industrial: Especialidad de Electrónica Industrial	1 (3.85%)	8 (30.77%)	3 (11.54%)	3 (11.54%)	3 (11.54%)	8 (30.77%)
Ingeniería Técnica Industrial: Especialidad de Mecánica (Jaén)	0 (0.00%)	5 (19.23%)	9 (34.62%)	2 (7.69%)	6 (23.08%)	4 (15.38%)
Ingeniería Técnica Industrial: Especialidad de Mecánica (Linares)	5 (16.13%)	5 (16.13%)	7 (22.58%)	6 (19.35%)	4 (12.90%)	4 (12.90%)
Ingeniería Técnica Industrial: Especialidad de Química Industrial	22 (68.75%)	2 (6.25%)	1 (3.12%)	3 (9.38%)	2 (6.25%)	2 (6.25%)
Licenciatura de Administración y Dirección de Empresas	21 (30.00%)	16 (22.86%)	18 (25.71%)	7 (10.00%)	4 (5.71%)	4 (5.71%)
Licenciatura de Biología	11 (22.92%)	12 (25.00%)	7 (14.58%)	7 (14.58%)	3 (6.25%)	8 (16.67%)
Licenciatura de Ciencias Ambientales	2 (4.00%)	13 (26.00%)	21 (42.00%)	5 (10.00%)	6 (12.00%)	3 (6.00%)



Titulación	Curso por año	1 año adicional	2 años adicionales	3 años adicionales	4 años adicionales	5 años adicionales o más
Licenciatura de Ciencias del Trabajo (Plan 2002)	7 (31.82%)	8 (36.36%)	5 (22.73%)	1 (4.55%)	1 (4.55%)	0 (0.00%)
Licenciatura de Derecho	37 (45.68%)	29 (35.80%)	6 (7.41%)	5 (6.17%)	3 (3.70%)	1 (1.23%)
Licenciatura de Filología Hispánica	6 (40.00%)	7 (46.67%)	0 (0.00%)	1 (6.67%)	0 (0.00%)	1 (6.67%)
Licenciatura de Filología Inglesa	5 (31.25%)	3 (18.75%)	3 (18.75%)	3 (18.75%)	1 (6.25%)	1 (6.25%)
Licenciatura de Filología Inglesa y Diplomatura de Turismo	12 (42.86%)	16 (57.14%)	0 (0.00%)	0 (0.00%)	0 (0.00%)	0 (0.00%)
Licenciatura de Historia del Arte	9 (90.00%)	0 (0.00%)	1 (10.00%)	0 (0.00%)	0 (0.00%)	0 (0.00%)
Licenciatura de Humanidades	1 (6.67%)	7 (46.67%)	3 (20.00%)	2 (13.33%)	0 (0.00%)	2 (13.33%)
Licenciatura de Psicología	10 (10.75%)	30 (32.26%)	34 (36.56%)	11 (11.83%)	3 (3.23%)	5 (5.38%)
Licenciatura de Psicopedagogía	15 (48.39%)	13 (41.94%)	1 (3.23%)	1 (3.23%)	0 (0.00%)	1 (3.23%)
Licenciatura de Química	6 (33.33%)	4 (22.22%)	1 (5.56%)	2 (11.11%)	0 (0.00%)	5 (27.78%)
Licenciaturas de Derecho y Administración y Dirección de Empresas	11 (45.83%)	12 (50.00%)	1 (4.17%)	0 (0.00%)	0 (0.00%)	0 (0.00%)
Maestro/a: Especialidad de Educación Física	54 (75.00%)	13 (18.06%)	4 (5.56%)	1 (1.39%)	0 (0.00%)	0 (0.00%)
Maestro/a: Especialidad de Educación Infantil	71 (83.53%)	10 (11.76%)	3 (3.53%)	1 (1.18%)	0 (0.00%)	0 (0.00%)
Maestro/a: Especialidad de Educación Musical	15 (71.43%)	1 (4.76%)	4 (19.05%)	0 (0.00%)	0 (0.00%)	1 (4.76%)
Maestro/a: Especialidad de Educación Primaria	42 (50.60%)	26 (31.33%)	11 (13.25%)	3 (3.61%)	1 (1.20%)	0 (0.00%)
Maestro/a: Especialidad de Lengua Extranjera	18 (45.00%)	19 (47.50%)	3 (7.50%)	0 (0.00%)	0 (0.00%)	0 (0.00%)

Tabla 7. Tiempo adicional necesario en función de la rama de titulación considerada

Rama	Curso por año	1 año adicional	2 años adicionales	3 años adicionales	4 años adicionales	5 años adicionales o más
Ciencias de la Salud	182 (88.35%)	13 (6.31%)	8 (3.88%)	3 (1.46%)	0 (0.00%)	0 (0.00%)
Experimentales	25 (19.84%)	30 (23.81%)	32 (25.40%)	14 (11.11%)	9 (7.14%)	16 (12.70%)
Humanidades	33 (39.29%)	33 (39.29%)	7 (8.33%)	6 (7.14%)	1 (1.19%)	4 (4.76%)
Sociales y Jurídicas	428 (45.05%)	310 (32.63%)	129 (13.58%)	47 (4.95%)	14 (1.47%)	22 (2.32%)
Técnicas	85 (21.25%)	94 (23.50%)	78 (19.50%)	40 (10.00%)	39 (9.75%)	64 (16.00%)



Figura 4. Tiempo adicional que han necesitado los/as egresados/as para finalizar sus estudios con respecto al definido en su plan de estudios por titulaciones



Figura 5. Tiempo adicional que han necesitado los/as egresados/as para finalizar sus estudios con respecto al definido en su plan de estudios por ramas de titulaciones



DISTRIBUCIÓN DE LOS/AS TITULADOS/AS SEGÚN LA CALIFICACIÓN MEDIA DEL EXPEDIENTE

Una variable fundamental a considerar para analizar los datos anteriores son las propias calificaciones de los/as egresados/as, que además le pueden condicionar una futura incorporación en el mercado laboral al tratarse el expediente académico de la primera tarjeta de presentación del titulado/a en la búsqueda de un trabajo, sobre todo si se trata de un trabajo por cuenta ajena y especialmente, si pretende incorporarse a tareas investigadoras (Tablas 8 y 9).

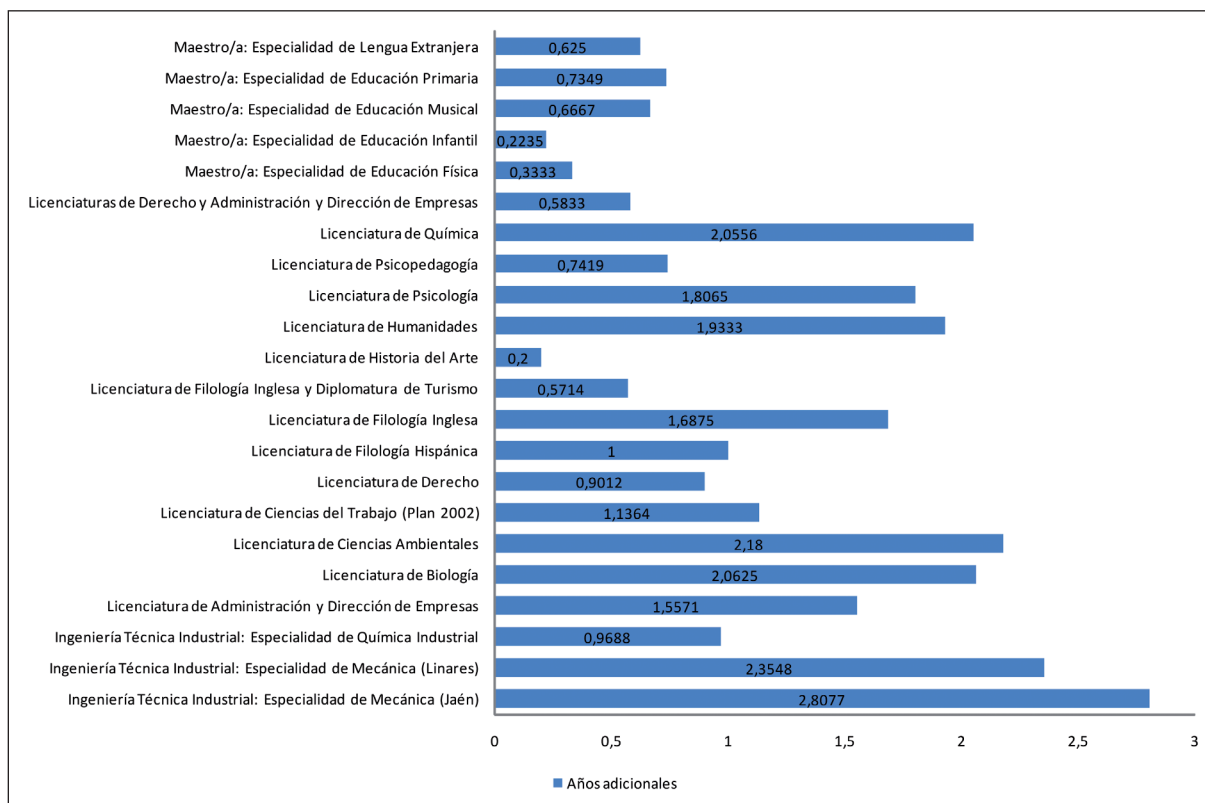
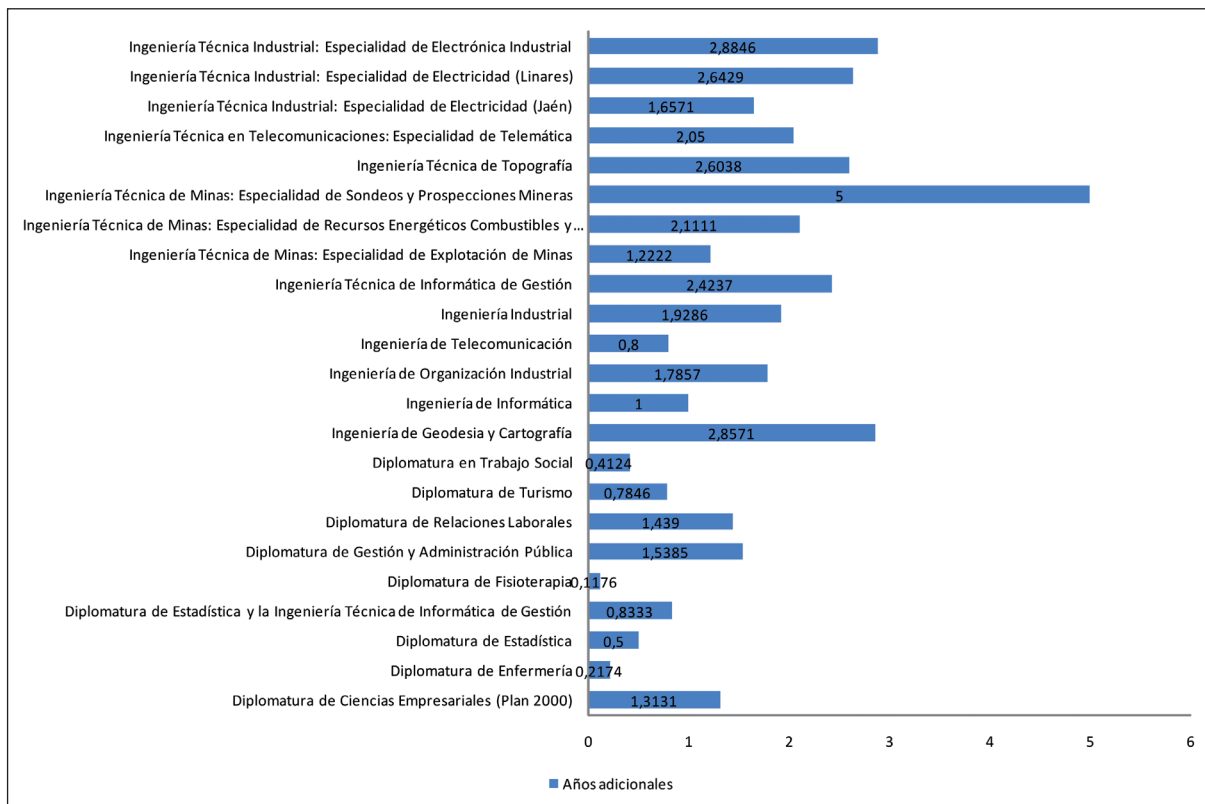
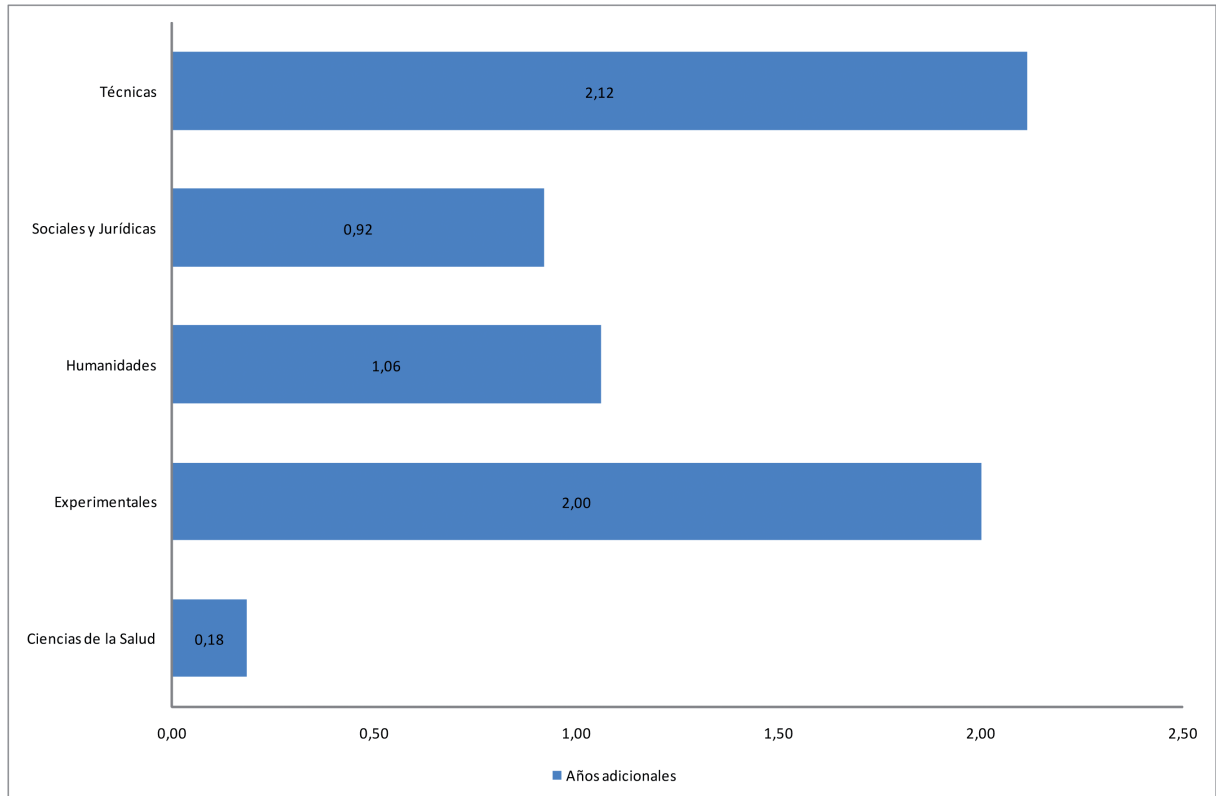

Tabla 8. Distribución de titulados/as según la calificación media de su expediente

Titulación	Aprobado (entre 1 y 2 puntos)	Notable (entre 2 y 3 puntos)	Sobresaliente (entre 3 y 4 puntos)	Matrícula de Honor (4 puntos)	No la recuerdo
Diplomatura de Ciencias Empresariales (Plan 2000)	136	4	0	0	0
Diplomatura de Enfermería	130	25	0	0	0
Diplomatura de Estadística	4	0	0	0	0
Diplomatura de Estadística y la Ingeniería Técnica de Informática de Gestión	4	2	0	0	0
Diplomatura de Fisioterapia	28	45	4	0	0
Diplomatura de Gestión y Administración Pública	26	4	0	0	0
Diplomatura de Relaciones Laborales	48	2	0	0	0
Diplomatura de Turismo	73	5	0	0	0
Diplomatura en Trabajo Social	90	17	1	0	0
Ingeniería de Geodesia y Cartografía	5	2	0	0	0
Ingeniería de Informática	20	6	2	0	0
Ingeniería de Organización Industrial	13	6	0	0	0
Ingeniería de Telecomunicación	3	3	0	0	0
Ingeniería Industrial	13	4	0	0	0
Ingeniería Técnica de Informática de Gestión	62	3	0	0	0
Ingeniería Técnica de Minas: Especialidad de Explotación de Minas	8	1	0	0	0
Ingeniería Técnica de Minas: Especialidad de Recursos Energéticos Combustibles y Explosivos	10	0	0	0	0
Ingeniería Técnica de Minas: Especialidad de Sondeos y Prospecciones Mineras	2	0	0	0	0
Ingeniería Técnica de Topografía	56	1	0	0	0
Ingeniería Técnica en Telecomunicaciones: Especialidad de Telemática	41	3	0	0	0
Ingeniería Técnica Industrial: Especialidad de Electricidad (Jaén)	43	2	0	0	0
Ingeniería Técnica Industrial: Especialidad de Electricidad (Linares)	18	0	0	0	0
Ingeniería Técnica Industrial: Especialidad de Electrónica Industrial	34	1	0	0	0
Ingeniería Técnica Industrial: Especialidad de Mecánica (Jaén)	28	1	0	0	0
Ingeniería Técnica Industrial: Especialidad de Mecánica (Linares)	39	2	0	0	0
Ingeniería Técnica Industrial: Especialidad de Química Industrial	34	5	0	0	0
Licenciatura de Administración y Dirección de Empresas	74	6	1	0	0
Licenciatura de Biología	56	6	1	0	0
Licenciatura de Ciencias Ambientales	66	2	0	0	0
Licenciatura de Ciencias del Trabajo (Plan 2002)	20	6	0	0	0
Licenciatura de Derecho	85	15	2	0	0
Licenciatura de Filología Hispánica	8	9	0	0	0
Licenciatura de Filología Inglesa	18	1	1	0	0
Licenciatura de Filología Inglesa y Diplomatura de Turismo	39	6	0	0	0
Licenciatura de Historia del Arte	4	6	0	0	0
Licenciatura de Humanidades	14	3	0	0	0
Licenciatura de Psicología	113	5	0	0	0
Licenciatura de Psicopedagogía	22	13	1	0	0
Licenciatura de Química	25	3	0	0	0
Licenciaturas de Derecho y Administración y Dirección de Empresas	25	6	2	0	0
Maestro/a: Especialidad de Educación Física	96	15	1	0	0
Maestro/a: Especialidad de Educación Infantil	107	18	0	0	0
Maestro/a: Especialidad de Educación Musical	23	4	0	0	0
Maestro/a: Especialidad de Educación Primaria	91	15	0	0	0
Maestro/a: Especialidad de Lengua Extranjera	49	12	0	0	0



Tabla 9. Distribución de calificaciones de expediente por ramas de titulaciones

Rama	Aprobado (entre 1 y 2 puntos)	Notable (entre 2 y 3 puntos)	Sobresaliente (entre 3 y 4 puntos)	Matrícula de Honor (4 puntos)	No la recuerdo
Ciencias de la Salud	158	70	4	0	0
Experimentales	155	13	1	0	0
Humanidades	83	25	1	0	0
Sociales y Jurídicas	1.078	147	8	0	0
Técnicas	429	40	2	0	0
TOTAL	1.903	295	16	0	0
	85.95%	13.32%	0.73%	0%	0%

En las tablas anteriores se puede observar que casi el 86% de los/as alumnos/as que han cursado sus estudios en la Universidad de Jaén obtienen una calificación de aprobado. Apenas existen expedientes destacados (sobresaliente o matrícula de honor), si bien éstos se registran en el centro de Sociales y Jurídicas, seguidas de Ciencias de la Salud y las Técnicas.

DISTRIBUCIÓN DE EGRESADOS/AS EN FUNCIÓN DE LA BECA DE MOVILIDAD QUE HAN DISFRUTADO

La última variable considerada dentro del apartado de Datos Académicos hace referencia a las becas de movilidad que han disfrutado los/as titulados/as (Tablas 10 y 11).

Tabla 10. Distribución de egresados/as por titulaciones en función de la beca de movilidad que hayan disfrutado

Titulación	Erasmus	Hispanoamérica-Asia	Canadá-EEUU
Diplomatura de Ciencias Empresariales (Plan 2000)	14 (87.50%)	2 (12.50%)	0 (0.00%)
Diplomatura de Enfermería	1 (100.00%)	0 (0.00%)	0 (0.00%)
Diplomatura de Estadística	0	0	0
Diplomatura de Estadística y la Ingeniería Técnica de Informática de Gestión	0	0	0
Diplomatura de Fisioterapia	0	0	0
Diplomatura de Gestión y Administración Pública	1 (100.00%)	0 (0.00%)	0 (0.00%)
Diplomatura de Relaciones Laborales	0	0	0
Diplomatura de Turismo	13 (81.25%)	1 (6.25%)	2 (12.50%)
Diplomatura en Trabajo Social	5 (83.33%)	1 (16.67%)	0 (0.00%)
Ingeniería de Geodesia y Cartografía	0	0	0
Ingeniería de Informática	5 (83.33%)	0 (0.00%)	1 (16.67%)
Ingeniería de Organización Industrial	1 (33.33%)	0 (0.00%)	2 (66.67%)
Ingeniería de Telecomunicación	1 (50.00%)	1 (50.00%)	0 (0.00%)
Ingeniería Industrial	2 (40.00%)	1 (20.00%)	2 (40.00%)
Ingeniería Técnica de Informática de Gestión	11 (84.62%)	0 (0.00%)	2 (15.38%)
Ingeniería Técnica de Minas: Especialidad de Explotación de Minas	0 (0.00%)	1 (100.00%)	0 (0.00%)
Ingeniería Técnica de Minas: Especialidad de Recursos Energéticos Combustibles y Explosivos	0	0	0
Ingeniería Técnica de Minas: Especialidad de Sondeos y Prospecciones Mineras	0	0	0
Ingeniería Técnica de Topografía	11 (100.00%)	0 (0.00%)	0 (0.00%)
Ingeniería Técnica en Telecomunicaciones: Especialidad de Telemática	14 (93.33%)	0 (0.00%)	1 (6.67%)
Ingeniería Técnica Industrial: Especialidad de Electricidad (Jaén)	4 (80.00%)	0 (0.00%)	1 (20.00%)





Titulación	Erasmus	Hispanoamérica-Asia	Canadá-EEUU
Ingeniería Técnica Industrial: Especialidad de Electricidad (Linares)	1 (100.00%)	0 (0.00%)	0 (0.00%)
Ingeniería Técnica Industrial: Especialidad de Electrónica Industrial	2 (100.00%)	0 (0.00%)	0 (0.00%)
Ingeniería Técnica Industrial: Especialidad de Mecánica (Jaén)	4 (80.00%)	1 (20.00%)	0 (0.00%)
Ingeniería Técnica Industrial: Especialidad de Mecánica (Linares)	5 (83.33%)	1 (16.67%)	0 (0.00%)
Ingeniería Técnica Industrial: Especialidad de Química Industrial	2 (100.00%)	0 (0.00%)	0 (0.00%)
Licenciatura de Administración y Dirección de Empresas	17 (89.47%)	1 (5.26%)	1 (5.26%)
Licenciatura de Biología	4 (57.14%)	0 (0.00%)	3 (42.86%)
Licenciatura de Ciencias Ambientales	10 (66.67%)	4 (26.67%)	1 (6.67%)
Licenciatura de Ciencias del Trabajo (Plan 2002)	1 (100.00%)	0 (0.00%)	0 (0.00%)
Licenciatura de Derecho	15 (100.00%)	0 (0.00%)	0 (0.00%)
Licenciatura de Filología Hispánica	4 (100.00%)	0 (0.00%)	0 (0.00%)
Licenciatura de Filología Inglesa	5 (100.00%)	0 (0.00%)	0 (0.00%)
Licenciatura de Filología Inglesa y Diplomatura de Turismo	28 (100.00%)	0 (0.00%)	0 (0.00%)
Licenciatura de Historia del Arte	0 (100.00%)	0 (0.00%)	0 (0.00%)
Licenciatura de Humanidades	3 (100.00%)	0 (0.00%)	0 (0.00%)
Licenciatura de Psicología	9 (56.25%)	7 (43.75%)	0 (0.00%)
Licenciatura de Psicopedagogía	0 (100.00%)	0 (0.00%)	0 (0.00%)
Licenciatura de Química	1 (100.00%)	0 (0.00%)	0 (0.00%)
Licenciaturas de Derecho y Administración y Dirección de Empresas	19 (90.48%)	0 (0.00%)	2 (9.52%)
Maestro/a: Especialidad de Educación Física	0 (100.00%)	0 (0.00%)	0 (0.00%)
Maestro/a: Especialidad de Educación Infantil	1 (100.00%)	0 (0.00%)	0 (0.00%)
Maestro/a: Especialidad de Educación Musical	0 (0.00%)	1 (100.00%)	0 (0.00%)
Maestro/a: Especialidad de Educación Primaria	2 (100.00%)	0 (0.00%)	0 (0.00%)
Maestro/a: Especialidad de Lengua Extranjera	7 (87.50%)	0 (0.00%)	1 (12.50%)

Tabla 11. Distribución de titulados/as en función de la beca de movilidad que han disfrutado agrupados por ramas de titulaciones

Rama	Erasmus	Hispanoamérica-Asia	Canadá-EEUU
Ciencias de la Salud	1 (100.00%)	0 (0.00%)	0 (0.00%)
Experimentales	15 (65.22%)	4 (17.39%)	4 (17.39%)
Humanidades	40 (100.00%)	0 (0.00%)	0 (0.00%)
Sociales y Jurídicas	104 (84.55%)	13 (10.57%)	6 (4.88%)
Técnicas	63 (81.82%)	5 (6.49%)	9 (11.69%)
TOTAL	223 (84.47%)	22 (8.33%)	19 (7.20%)

La primera conclusión que se puede extraer de estos datos es que de la totalidad de estudiantes egresados/as de la Universidad de Jaén que han disfrutado de una beca de movilidad un 84.47% han sido Erasmus. Les siguen las becas con destino a Hispanoamérica-Asia con un 8.33% y, por último, las becas a Canadá-EEUU que ascienden al 7.20%. Respecto al curso anterior se aprecia un ligero descenso de las becas Erasmus (del 91.13% al 84.47%) en favor de los otros dos



destinos (Hispanoamérica-Asia y Canadá-EEUU). Es importante resaltar que se produce un incremento global del número de alumnos/as que han disfrutado una beca de movilidad respecto al curso anterior al aumentar de 203 a 264 alumnos/as.

SITUACIÓN LABORAL ANTERIOR A LA FINALIZACIÓN DE LOS ESTUDIOS

Cualquier análisis de los resultados alcanzados por los/as titulados/as debe considerar necesariamente la posibilidad de que durante la realización de sus estudios éstos se hayan simultaneado con algún tipo de trabajo que los haya llevado a una dedicación parcial a los mismos. Para establecer esta situación se han realizado diferentes preguntas a los/as encuestados/as de las que aquí se reflejan las siguientes consultas:

- Distribución de titulados/as de cada titulación que han realizado trabajos remunerados durante la carrera (Figuras 6 y 7).
- Distribución de titulados/as en función del número medio de contratos que disfrutaron (Figura 8).
- Distribución de egresados/as en función del contrato más importante durante los estudios (Tabla 12).
- Distribución de titulados/as que simultanearon estudios y trabajo en función del motivo principal que les llevó a trabajar (Tabla 13).



Figura 6. Distribución de titulados/as en función de si han realizado o no trabajos remunerados durante sus estudios universitarios

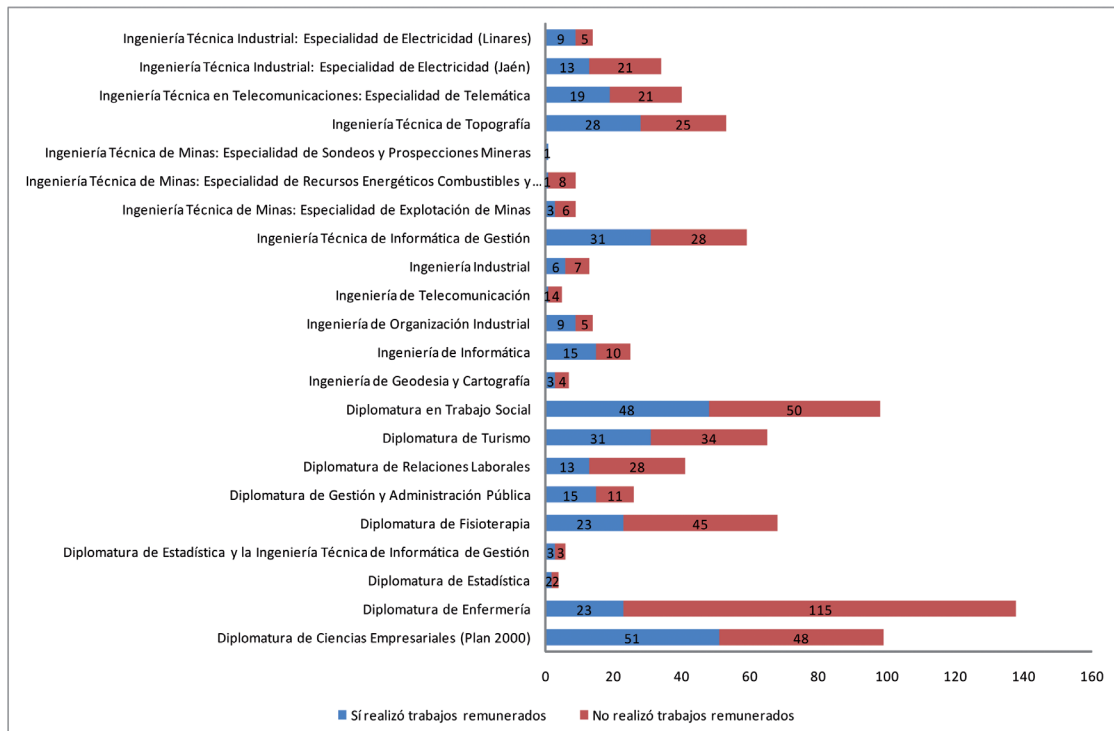



Figura 7. Distribución de titulados/as en función de si han realizado o no trabajos remunerados durante sus estudios universitarios agrupados por ramas de titulaciones



De los gráficos anteriores se deduce que el porcentaje de alumnos/as que en algún momento han simultaneado sus estudios con la realización de trabajos remunerados es del 42% sobre el total de titulados/as encuestados/as (1.758), habiéndose producido un incremento del 1.5 puntos respecto al año anterior. Este porcentaje sigue siendo más elevado en las titulaciones Técnicas que de media representan el 50.6% (202 sobre 399 titulados/as). El porcentaje más bajo se registra en las titulaciones de Ciencias de la Salud (22.33%) que en este estudio supera a la rama de Humanidades (42.8%) e invierte la tendencia del año anterior donde Humanidades fue la rama que acaparó al menor número de egresados/as que habían simultaneado estudios con algún trabajo remunerado (15.9%).

Otras variables a considerar son el número de contratos disfrutados y la propia importancia de los mismos que se muestran a nivel de ramas de titulaciones en la Figura 8 y en las Tablas 12 y 13.

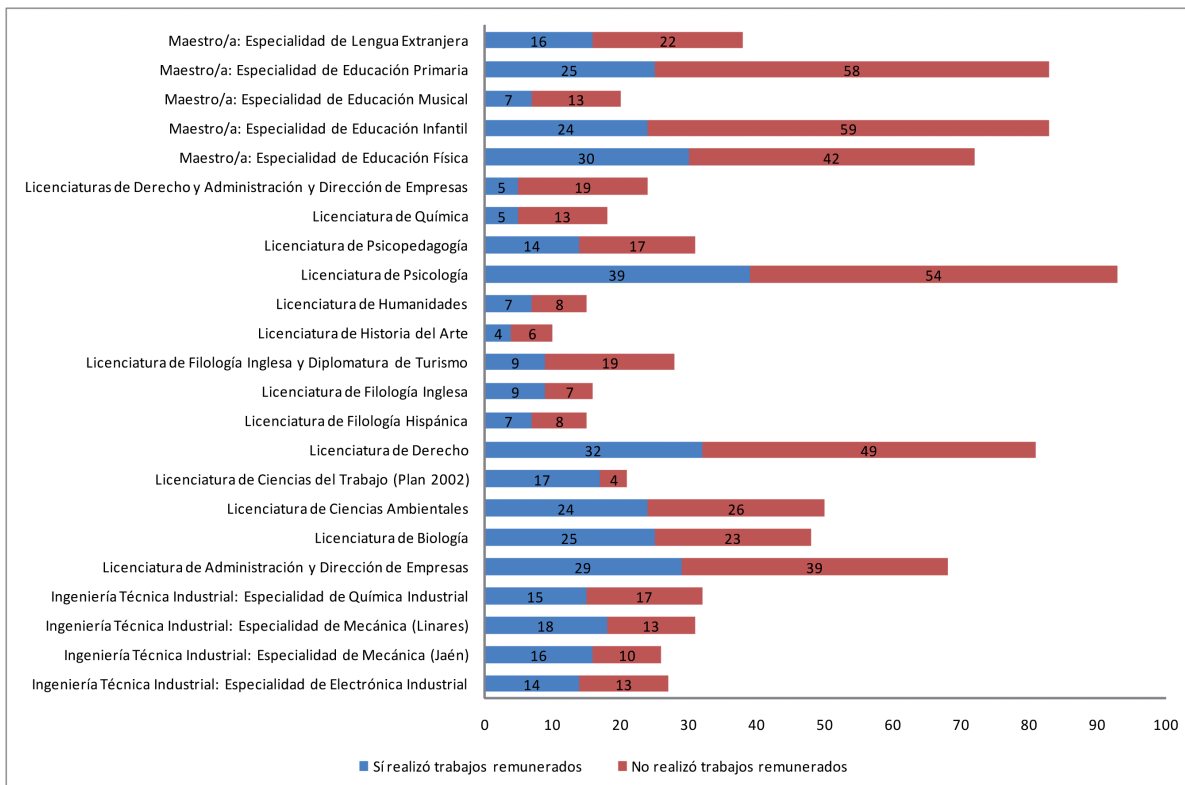
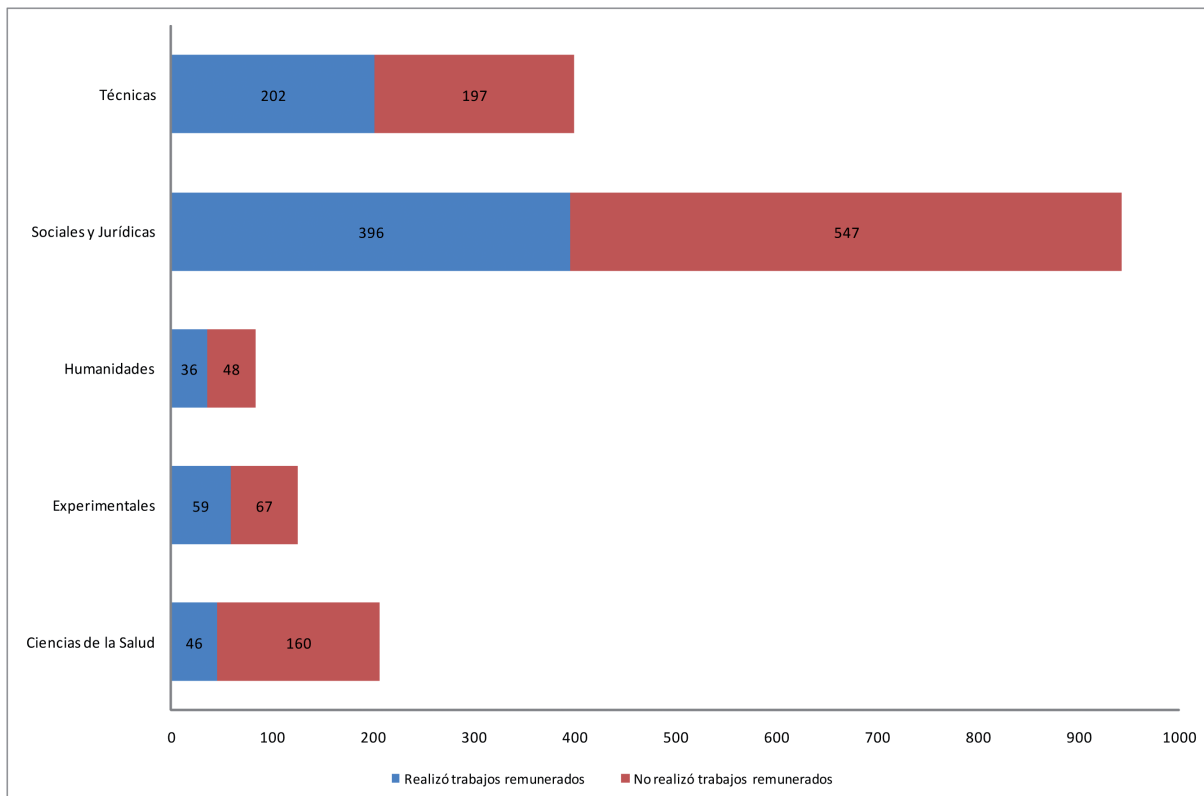
Figura 8. Número medio de contratos disfrutados durante la realización de sus estudios



Tabla 12. Titulados/as por ramas de titulación en función del contrato más importante durante los estudios

Rama	Contrato indefinido a tiempo completo	Contrato indefinido a tiempo parcial	Contrato temporal a tiempo completo	Contrato temporal a tiempo parcial	Contrato de formación o en prácticas, beca o similar	Sin contrato	Autoempleado	Empresario con asalariado a su cargo	Funcionario
Ciencias de la Salud	5 (10.64%)	3 (6.38%)	12 (25.53%)	10 (21.28%)	0 (0.00%)	14 (29.79%)	1 (2.13%)	1 (2.13%)	1 (2.13%)
Experimentales	1 (1.67%)	2 (3.33%)	19 (31.67%)	18 (30.00%)	6 (10.00%)	10 (16.67%)	1 (1.67%)	1 (1.67%)	2 (3.33%)
Humanidades	2 (5.41%)	1 (2.70%)	8 (21.62%)	11 (29.73%)	6 (16.22%)	5 (13.51%)	1 (2.70%)	1 (2.70%)	2 (5.41%)
Sociales y Jurídicas	29 (7.14%)	23 (5.67%)	91 (22.41%)	140 (34.48%)	29 (7.14%)	60 (14.78%)	8 (1.97%)	8 (1.97%)	18 (4.43%)
Técnicas	28 (13.46%)	10 (4.81%)	56 (26.92%)	32 (15.38%)	14 (6.73%)	54 (25.96%)	5 (2.40%)	5 (2.40%)	4 (1.92%)
TOTAL	65 (8.57%)	39 (5.15%)	186 (24.54%)	211 (27.84%)	55 (7.26%)	143 (18.87%)	16 (2.11%)	16 (2.11%)	27 (3.55%)

La tipología de los contratos disfrutados varía de forma significativa en cada rama de titulaciones. Con carácter general el contrato más habitual antes de la finalización de los estudios es el temporal –a tiempo completo y parcial– con el 52.38%. De éstos destaca ligeramente el tiempo parcial sobre el tiempo completo con el 27.84% y 24.54% respectivamente, aunque se observan diferencias en función de las ramas de titulaciones en ambos tipos de contratos. Es importante el número de titulados/as que han realizado trabajos remunerados sin disponer de ningún tipo de contrato (18.87%) manteniéndose en los mismos términos del año anterior. Aunque poco significativo se observa un incremento de un punto porcentual en los/as titulados/as autoempleados/as respecto a los/as del informe anterior (del 1.06% al 2.11%).

El número total de titulados/as que simultanearon el trabajo remunerado con sus estudios es de 743 (42.26% de los/as titulados/as encuestados/as, un 1.56% más que el año anterior), apreciándose que las circunstancias que llevaron a los estudiantes a simultanear el trabajo con los estudios, en todos los casos, fueron de tipo económico con valores porcentuales que oscilan entre el 62% y 78% según las diferentes ramas. Los/as egresados/as que apostaron por un trabajo mientras estudiaban para mejorar las posibilidades de inserción laboral en un futuro se sitúa en torno al 24% de media (con un rango entre el 13% y 30% según las ramas), manteniéndose en los mismos términos respecto al estudio que se llevó a cabo el año anterior.

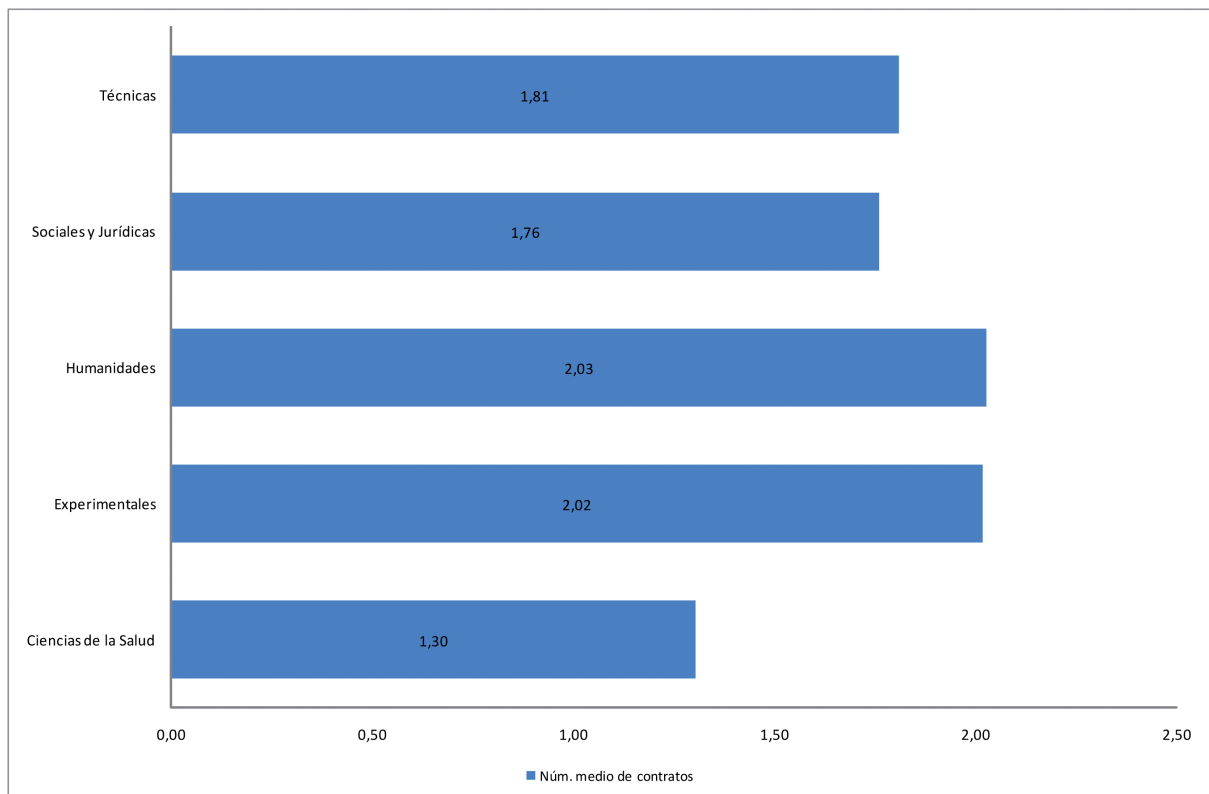
Tabla 13. Titulados/as por ramas de titulación que simultanearon trabajo remunerado y estudios en función del motivo principal que les llevó a trabajar

Rama	Mejorar las posibilidades de inserción laboral	Económico	Otro
Ciencias de la Salud	6 (13.04%)	36 (78.26%)	4 (8.70%)
Experimentales	8 (13.56%)	43 (72.88%)	8 (13.56%)
Humanidades	9 (25.00%)	23 (63.89%)	4 (11.11%)
Sociales y Jurídicas	93 (23.31%)	274 (68.67%)	32 (8.02%)
Técnicas	61 (30.05%)	126 (62.07%)	16 (7.88%)
TOTAL	177 (23.82%)	502 (67.57%)	64 (8.61%)



MÉTODOS DE BÚSQUEDA DE EMPLEO

Los métodos empleados (y el tiempo necesario) por los/as egresados/as para alcanzar su primer (o sucesivos empleos) son una información de gran valor a la hora de tomar iniciativas desde la propia institución universitaria al objeto de facilitar la inserción laboral.

De acuerdo con la información recogida en las Tablas 14 y 15 los métodos de búsqueda empleados varían de forma significativa dependiendo de si se trata del primer, segundo o empleo actual. En el caso del primer empleo el método más utilizado se centra en el envío de currículum a empresas con un 40.68% (valores que oscilan desde el 10% de Experimentales hasta el 75% de Ciencias de la Salud). En segundo lugar encontramos los contactos personales (búsqueda de empleo a través de amigos, familiares o conocidos) que representan un porcentaje medio del 23.73%, siendo la rama de Ciencias Experimentales la que más utiliza esta vía con un 57.89%. En tercer lugar aparecen las prácticas de empresa como método para conseguir el primer empleo (por delante de la opción de Internet que se situó en el estudio anterior en tercer lugar) con el 11%, lo que también representa un incremento de dos puntos porcentuales respecto al 9% del año anterior. También es de destacar la situación de las Técnicas y Experimentales en las que el 26% y 15.79% respectivamente de universitarios/as consiguen su primer trabajo a través de Internet, siendo considerable la diferencia con respecto al resto de ramas de titulaciones.

Tabla 14. Importancia que posee cada método de búsqueda de empleo en la consecución del primer trabajo (sin incluir en trabajo actual) por titulaciones

Titulación	Anuncios en prensa	Envío de Currículum a empresas	Servicio Andaluz de Empleo/INEM	Empresas de trabajo temporal o agencias privadas de colocación	Bolsas de trabajo de Colegios Profesionales, Universidad o de Administraciones Públicas	Internet	Prácticas de empresa	Contactos personales (amigos, conocidos, familiares)	Oposiciones
Diplomatura de Ciencias Empresariales (Plan 2000)	0 (0.00%)	2 (22.22%)	0 (0.00%)	0 (0.00%)	0 (0.00%)	1 (11.11%)	5 (55.56%)	1 (11.11%)	0 (0.00%)
Diplomatura de Enfermería	0 (0.00%)	37 (77.08%)	0 (0.00%)	1 (2.08%)	6 (12.50%)	0 (0.00%)	0 (0.00%)	4 (8.33%)	0 (0.00%)
Diplomatura de Fisioterapia	0 (0.00%)	14 (70.00%)	2 (10.00%)	0 (0.00%)	0 (0.00%)	0 (0.00%)	1 (5.00%)	3 (15.00%)	0 (0.00%)
Diplomatura de Gestión y Administración Pública	0 (0.00%)	0 (0.00%)	0 (0.00%)	0 (0.00%)	0 (0.00%)	0 (0.00%)	0 (0.00%)	0 (0.00%)	2 (100.00%)
Diplomatura de Relaciones Laborales	0 (0.00%)	2 (40.00%)	0 (0.00%)	0 (0.00%)	0 (0.00%)	0 (0.00%)	1 (20.00%)	2 (40.00%)	0 (0.00%)
Diplomatura de Turismo	0 (0.00%)	4 (36.36%)	0 (0.00%)	0 (0.00%)	1 (9.09%)	0 (0.00%)	1 (9.09%)	5 (45.45%)	0 (0.00%)
Diplomatura en Trabajo Social	0 (0.00%)	10 (34.48%)	4 (13.79%)	1 (3.45%)	1 (3.45%)	2 (6.90%)	3 (10.34%)	8 (27.59%)	0 (0.00%)
Ingeniería de Informática	0 (0.00%)	0 (0.00%)	0 (0.00%)	0 (0.00%)	1 (33.33%)	2 (66.67%)	0 (0.00%)	0 (0.00%)	0 (0.00%)
Ingeniería de Organización Industrial	0 (0.00%)	1 (33.33%)	0 (0.00%)	0 (0.00%)	0 (0.00%)	0 (0.00%)	1 (33.33%)	1 (33.33%)	0 (0.00%)
Ingeniería de Telecomunicación	0 (0.00%)	0 (0.00%)	0 (0.00%)	0 (0.00%)	1 (100.00%)	0 (0.00%)	0 (0.00%)	0 (0.00%)	0 (0.00%)
Ingeniería Industrial	0 (0.00%)	0 (0.00%)	0 (0.00%)	0 (0.00%)	0 (0.00%)	0 (0.00%)	1 (50.00%)	1 (50.00%)	0 (0.00%)
Ingeniería Técnica de Informática de Gestión	0 (0.00%)	1 (20.00%)	0 (0.00%)	0 (0.00%)	0 (0.00%)	2 (40.00%)	1 (20.00%)	1 (20.00%)	0 (0.00%)
Ingeniería Técnica de Minas: Especialidad de Explotación de Minas	0 (0.00%)	0 (0.00%)	0 (0.00%)	0 (0.00%)	0 (0.00%)	1 (100.00%)	0 (0.00%)	0 (0.00%)	0 (0.00%)
Ingeniería Técnica de Topografía	0 (0.00%)	7 (77.78%)	0 (0.00%)	0 (0.00%)	0 (0.00%)	0 (0.00%)	0 (0.00%)	2 (22.22%)	0 (0.00%)
Ingeniería Técnica en Telecomunicaciones: Especialidad de Telemática	0 (0.00%)	0 (0.00%)	0 (0.00%)	0 (0.00%)	0 (0.00%)	4 (57.14%)	1 (14.29%)	2 (28.57%)	0 (0.00%)
Ingeniería Técnica Industrial: Especialidad de Electricidad (Jaén)	1 (33.33%)	1 (33.33%)	0 (0.00%)	0 (0.00%)	0 (0.00%)	0 (0.00%)	0 (0.00%)	1 (33.33%)	0 (0.00%)
Ingeniería Técnica Industrial: Especialidad de Electricidad (Linares)	0 (0.00%)	0 (0.00%)	0 (0.00%)	1 (100.00%)	0 (0.00%)	0 (0.00%)	0 (0.00%)	0 (0.00%)	0 (0.00%)



Titulación	Anuncios en prensa	Envío de Currículum a empresas	Servicio Andaluz de Empleo/INEM	Empresas de trabajo temporal o agencias privadas de colocación	Bolsas de trabajo de Colegios Profesionales, Universidad o de Administraciones Públicas	Internet	Prácticas de empresa	Contactos personales (amigos, conocidos, familiares)	Oposiciones
Ingeniería Técnica Industrial: Especialidad de Electrónica Industrial	0 (0.00%)	1 (14.29%)	0 (0.00%)	1 (14.29%)	1 (14.29%)	1 (14.29%)	1 (14.29%)	2 (28.57%)	0 (0.00%)
Ingeniería Técnica Industrial: Especialidad de Mecánica (Jaén)	1 (100.00%)	0 (0.00%)	0 (0.00%)	0 (0.00%)	0 (0.00%)	0 (0.00%)	0 (0.00%)	0 (0.00%)	0 (0.00%)
Ingeniería Técnica Industrial: Especialidad de Mecánica (Linares)	0 (0.00%)	2 (66.67%)	0 (0.00%)	0 (0.00%)	0 (0.00%)	1 (33.33%)	0 (0.00%)	0 (0.00%)	0 (0.00%)
Ingeniería Técnica Industrial: Especialidad de Química Industrial	0 (0.00%)	0 (0.00%)	0 (0.00%)	0 (0.00%)	2 (50.00%)	2 (50.00%)	0 (0.00%)	0 (0.00%)	0 (0.00%)
Licenciatura de Administración y Dirección de Empresas	0 (0.00%)	1 (7.69%)	0 (0.00%)	0 (0.00%)	0 (0.00%)	2 (15.38%)	5 (38.46%)	5 (38.46%)	0 (0.00%)
Licenciatura de Biología	0 (0.00%)	0 (0.00%)	0 (0.00%)	0 (0.00%)	0 (0.00%)	1 (16.67%)	0 (0.00%)	5 (83.33%)	0 (0.00%)
Licenciatura de Ciencias Ambientales	0 (0.00%)	1 (10.00%)	0 (0.00%)	0 (0.00%)	1 (10.00%)	2 (20.00%)	0 (0.00%)	6 (60.00%)	0 (0.00%)
Licenciatura de Ciencias del Trabajo (Plan 2002)	0 (0.00%)	0 (0.00%)	0 (0.00%)	0 (0.00%)	0 (0.00%)	1 (100.00%)	0 (0.00%)	0 (0.00%)	0 (0.00%)
Licenciatura de Derecho	0 (0.00%)	1 (33.33%)	0 (0.00%)	0 (0.00%)	1 (33.33%)	1 (33.33%)	0 (0.00%)	0 (0.00%)	0 (0.00%)
Licenciatura de Filología Inglesa	0 (0.00%)	1 (50.00%)	0 (0.00%)	0 (0.00%)	0 (0.00%)	0 (0.00%)	0 (0.00%)	1 (50.00%)	0 (0.00%)
Licenciatura de Filología Inglesa y Diplomatura de Turismo	1 (100.00%)	0 (0.00%)	0 (0.00%)	0 (0.00%)	0 (0.00%)	0 (0.00%)	0 (0.00%)	0 (0.00%)	0 (0.00%)
Licenciatura de Historia del Arte	0 (0.00%)	0 (0.00%)	0 (0.00%)	0 (0.00%)	1 (50.00%)	0 (0.00%)	0 (0.00%)	1 (50.00%)	0 (0.00%)
Licenciatura de Humanidades	0 (0.00%)	0 (0.00%)	0 (0.00%)	0 (0.00%)	0 (0.00%)	0 (0.00%)	0 (0.00%)	1 (100.00%)	0 (0.00%)
Licenciatura de Psicología	0 (0.00%)	3 (33.33%)	2 (22.22%)	0 (0.00%)	0 (0.00%)	0 (0.00%)	2 (22.22%)	2 (22.22%)	0 (0.00%)
Licenciatura de Psicopedagogía	0 (0.00%)	0 (0.00%)	0 (0.00%)	0 (0.00%)	0 (0.00%)	0 (0.00%)	0 (0.00%)	0 (0.00%)	1 (100.00%)
Licenciatura de Química	0 (0.00%)	1 (33.33%)	0 (0.00%)	0 (0.00%)	0 (0.00%)	0 (0.00%)	2 (66.67%)	0 (0.00%)	0 (0.00%)
Licenciaturas de Derecho y Administración y Dirección de Empresas	0 (0.00%)	0 (0.00%)	0 (0.00%)	0 (0.00%)	1 (100.00%)	0 (0.00%)	0 (0.00%)	0 (0.00%)	0 (0.00%)
Maestro/a: Especialidad de Educación Física	0 (0.00%)	1 (50.00%)	0 (0.00%)	0 (0.00%)	0 (0.00%)	0 (0.00%)	0 (0.00%)	1 (50.00%)	0 (0.00%)
Maestro/a: Especialidad de Educación Infantil	0 (0.00%)	2 (66.67%)	0 (0.00%)	0 (0.00%)	0 (0.00%)	0 (0.00%)	1 (33.33%)	0 (0.00%)	0 (0.00%)
Maestro/a: Especialidad de Educación Musical	0 (0.00%)	1 (100.00%)	0 (0.00%)	0 (0.00%)	0 (0.00%)	0 (0.00%)	0 (0.00%)	0 (0.00%)	0 (0.00%)
Maestro/a: Especialidad de Educación Primaria	0 (0.00%)	0 (0.00%)	0 (0.00%)	0 (0.00%)	0 (0.00%)	0 (0.00%)	0 (0.00%)	1 (100.00%)	0 (0.00%)
Maestro/a: Especialidad de Lengua Extranjera	0 (0.00%)	2 (100.00%)	0 (0.00%)	0 (0.00%)	0 (0.00%)	0 (0.00%)	0 (0.00%)	0 (0.00%)	0 (0.00%)

Tabla 15. Importancia que posee cada método de búsqueda de empleo en la consecución del primer trabajo (sin incluir en trabajo actual) agrupada por ramas de titulaciones

Rama	Anuncios en prensa	Envío de Currículum a empresas	Servicio Andaluz de Empleo/INEM	Empresas de trabajo temporal o agencias privadas de colocación	Bolsas de trabajo de Colegios Profesionales, Universidad o de Administraciones Públicas	Internet	Prácticas de empresa	Contactos personales (amigos, conocidos, familiares)	Oposiciones
Ciencias de la Salud	0 (0.00%)	51 (75.00%)	2 (2.94%)	1 (1.47%)	6 (8.82%)	0 (0.00%)	1 (1.47%)	7 (10.29%)	0 (0.00%)
Experimentales	0 (0.00%)	2 (10.53%)	0 (0.00%)	0 (0.00%)	1 (5.26%)	3 (15.79%)	2 (10.53%)	11 (57.89%)	0 (0.00%)
Humanidades	1 (16.67%)	1 (16.67%)	0 (0.00%)	0 (0.00%)	1 (16.67%)	0 (0.00%)	0 (0.00%)	3 (50.00%)	0 (0.00%)
Sociales y Jurídicas	0 (0.00%)	29 (31.18%)	6 (6.45%)	1 (1.08%)	4 (4.30%)	7 (7.53%)	18 (19.35%)	25 (26.88%)	3 (3.23%)
Técnicas	2 (4.00%)	13 (26.00%)	0 (0.00%)	2 (4.00%)	5 (10.00%)	13 (26.00%)	5 (10.00%)	10 (20.00%)	0 (0.00%)
TOTAL	3 (1.27%)	96 (40.68%)	8 (3.39%)	4 (1.69%)	17 (7.20%)	23 (9.76%)	26 (11.01%)	56 (23.73%)	3 (1.27%)



Tabla 16. Importancia que posee cada método de búsqueda de empleo en la consecución del segundo trabajo (sin incluir el trabajo actual) por titulaciones

Titulación	Anuncios en prensa	Envío de Currículum a empresas	Servicio Andaluz de Empleo/INEM	Empresas de trabajo temporal o agencias privadas de colocación	Bolsas de trabajo de Colegios Profesionales, Universidad o de Administraciones Públicas	Internet	Prácticas de empresa	Contactos personales (amigos, conocidos, familiares)	Oposiciones
Diplomatura de Ciencias Empresariales (Plan 2000)	0 (0.00%)	5 (33.33%)	1 (6.67%)	4 (26.67%)	1 (6.67%)	0 (0.00%)	3 (20.00%)	1 (6.67%)	0 (0.00%)
Diplomatura de Enfermería	0 (0.00%)	57 (64.77%)	0 (0.00%)	0 (0.00%)	30 (34.09%)	0 (0.00%)	0 (0.00%)	1 (1.14%)	0 (0.00%)
Diplomatura de Fisioterapia	0 (0.00%)	8 (72.73%)	0 (0.00%)	0 (0.00%)	0 (0.00%)	1 (9.09%)	0 (0.00%)	2 (18.18%)	0 (0.00%)
Diplomatura de Relaciones Laborales	0 (0.00%)	4 (80.00%)	0 (0.00%)	0 (0.00%)	0 (0.00%)	0 (0.00%)	1 (20.00%)	0 (0.00%)	0 (0.00%)
Diplomatura de Turismo	1 (6.67%)	4 (26.67%)	0 (0.00%)	0 (0.00%)	0 (0.00%)	0 (0.00%)	4 (26.67%)	6 (40.00%)	0 (0.00%)
Diplomatura en Trabajo Social	0 (0.00%)	6 (26.09%)	10 (43.48%)	0 (0.00%)	1 (4.35%)	2 (8.70%)	1 (4.35%)	3 (13.04%)	0 (0.00%)
Ingeniería de Informática	0 (0.00%)	0 (0.00%)	0 (0.00%)	0 (0.00%)	0 (0.00%)	1 (100.00%)	0 (0.00%)	0 (0.00%)	0 (0.00%)
Ingeniería Técnica de Informática de Gestión	0 (0.00%)	0 (0.00%)	0 (0.00%)	0 (0.00%)	0 (0.00%)	0 (0.00%)	0 (0.00%)	2 (100.00%)	0 (0.00%)
Ingeniería Técnica de Minas: Especialidad de Explotación de Minas	0 (0.00%)	1 (100.00%)	0 (0.00%)	0 (0.00%)	0 (0.00%)	0 (0.00%)	0 (0.00%)	0 (0.00%)	0 (0.00%)
Ingeniería Técnica de Minas: Especialidad de Recursos Energéticos Combustibles y Explosivos	0 (0.00%)	1 (50.00%)	0 (0.00%)	0 (0.00%)	0 (0.00%)	1 (50.00%)	0 (0.00%)	0 (0.00%)	0 (0.00%)
Ingeniería Técnica de Topografía	0 (0.00%)	1 (20.00%)	0 (0.00%)	0 (0.00%)	1 (20.00%)	1 (20.00%)	0 (0.00%)	2 (40.00%)	0 (0.00%)
Ingeniería Técnica en Telecomunicaciones: Especialidad de Telemática	0 (0.00%)	0 (0.00%)	0 (0.00%)	0 (0.00%)	0 (0.00%)	0 (0.00%)	0 (0.00%)	2 (100.00%)	0 (0.00%)
Ingeniería Técnica Industrial: Especialidad de Electricidad (Jaén)	0 (0.00%)	0 (0.00%)	0 (0.00%)	0 (0.00%)	0 (0.00%)	1 (50.00%)	0 (0.00%)	1 (50.00%)	0 (0.00%)
Ingeniería Técnica Industrial: Especialidad de Electrónica Industrial	0 (0.00%)	1 (33.33%)	0 (0.00%)	0 (0.00%)	1 (33.33%)	0 (0.00%)	0 (0.00%)	1 (33.33%)	0 (0.00%)
Ingeniería Técnica Industrial: Especialidad de Mecánica (Linares)	0 (0.00%)	1 (100.00%)	0 (0.00%)	0 (0.00%)	0 (0.00%)	0 (0.00%)	0 (0.00%)	0 (0.00%)	0 (0.00%)
Ingeniería Técnica Industrial: Especialidad de Química Industrial	0 (0.00%)	0 (0.00%)	0 (0.00%)	0 (0.00%)	0 (0.00%)	1 (100.00%)	0 (0.00%)	0 (0.00%)	0 (0.00%)
Licenciatura de Administración y Dirección de Empresas	0 (0.00%)	3 (60.00%)	0 (0.00%)	0 (0.00%)	0 (0.00%)	0 (0.00%)	2 (40.00%)	0 (0.00%)	0 (0.00%)
Licenciatura de Biología	0 (0.00%)	3 (42.86%)	0 (0.00%)	0 (0.00%)	0 (0.00%)	2 (28.57%)	1 (14.29%)	1 (14.29%)	0 (0.00%)
Licenciatura de Ciencias Ambientales	0 (0.00%)	0 (0.00%)	1 (11.11%)	4 (44.44%)	0 (0.00%)	0 (0.00%)	1 (11.11%)	3 (33.33%)	0 (0.00%)
Licenciatura de Derecho	0 (0.00%)	0 (0.00%)	0 (0.00%)	0 (0.00%)	0 (0.00%)	1 (100.00%)	0 (0.00%)	0 (0.00%)	0 (0.00%)
Licenciatura de Filología Inglesa	0 (0.00%)	1 (50.00%)	0 (0.00%)	0 (0.00%)	0 (0.00%)	0 (0.00%)	0 (0.00%)	1 (50.00%)	0 (0.00%)
Licenciatura de Humanidades	0 (0.00%)	1 (50.00%)	0 (0.00%)	0 (0.00%)	0 (0.00%)	0 (0.00%)	0 (0.00%)	1 (50.00%)	0 (0.00%)
Licenciatura de Psicología	0 (0.00%)	2 (28.57%)	0 (0.00%)	0 (0.00%)	0 (0.00%)	2 (28.57%)	1 (14.29%)	2 (28.57%)	0 (0.00%)
Maestro/a: Especialidad de Educación Física	0 (0.00%)	1 (33.33%)	0 (0.00%)	0 (0.00%)	0 (0.00%)	0 (0.00%)	0 (0.00%)	2 (66.67%)	0 (0.00%)
Maestro/a: Especialidad de Lengua Extranjera	0 (0.00%)	0 (0.00%)	0 (0.00%)	0 (0.00%)	0 (0.00%)	0 (0.00%)	0 (0.00%)	1 (100.00%)	0 (0.00%)



Tabla 17. Importancia que posee cada método de búsqueda de empleo en la consecución del segundo trabajo (sin incluir el trabajo actual) agrupada por ramas de titulaciones

Rama	Anuncios en prensa	Envío de Currículum a empresas	Servicio Andaluz de Empleo/INEM	Empresas de trabajo temporal o agencias privadas de colocación	Bolsas de trabajo de Colegios Profesionales, Universidad o de Administraciones Públicas	Internet	Prácticas de empresa	Contactos personales (amigos, conocidos, familiares)	Oposiciones
Ciencias de la Salud	0 (0.00%)	65 (65.66%)	0 (0.00%)	0 (0.00%)	30 (30.30%)	1 (1.01%)	0 (0.00%)	3 (3.03%)	0 (0.00%)
Experimentales	0 (0.00%)	3 (18.75%)	1 (6.25%)	4 (25.00%)	0 (0.00%)	2 (12.50%)	2 (12.50%)	4 (25.00%)	0 (0.00%)
Humanidades	0 (0.00%)	2 (50.00%)	0 (0.00%)	0 (0.00%)	0 (0.00%)	0 (0.00%)	0 (0.00%)	2 (50.00%)	0 (0.00%)
Sociales y Jurídicas	1 (1.33%)	25 (33.33%)	11 (14.67%)	4 (5.33%)	2 (2.67%)	5 (6.67%)	12 (16.00%)	15 (20.00%)	0 (0.00%)
Técnicas	0 (0.00%)	5 (25.00%)	0 (0.00%)	0 (0.00%)	2 (10.00%)	5 (25.00%)	0 (0.00%)	8 (40.00%)	0 (0.00%)
TOTAL	1 (0.47%)	100 (46.73%)	12 (5.61%)	8 (3.74%)	34 (15.89%)	13 (6.07%)	14 (6.54%)	32 (14.95%)	0 (0.00%)

Cuando se analiza la situación relativa al segundo trabajo –Tablas 16 y 17– las tendencias generales mostradas en la búsqueda del primer empleo se mantienen aunque con algunas variaciones. Así, el método fundamental para la búsqueda del segundo trabajo se centra también en el envío de currículum vitae a empresas con un 46.73% (aumento del 6% respecto al primer empleo), seguido de las bolsas de trabajo de los colegios profesionales, de universidades o de administraciones públicas que representa el 15.89% (aumento del 8.69% respecto al primero) y los contactos personales que suponen un 14.95% (disminución del 8.78% respecto al primer empleo).

Si se analizan las cifras del empleo actual la situación es similar con una gran importancia del envío de currículum a empresas con una media del 37.45% (66.09% Ciencias de la Salud; 37.01% Sociales y Jurídicas; 36.67% Humanidades; 34% Experimentales y 23.58% Técnicas). En segundo lugar se mantienen los contactos personales con el 19% y en tercer lugar Internet que alcanza casi el 11%. También es importante destacar algunos métodos de búsqueda para determinadas ramas, como es el caso de la búsqueda por Internet en la rama de las titulaciones Técnicas con un 21.23% o los propios contactos personales de los/as candidatos/as que llegan a representar el 26% para los/as titulados/as de Experimentales.

En las Tablas 15, 17 y 19 se observa que los/as titulados/as que consiguieron el primer, segundo y actual empleo utilizando las prácticas de empresa, 11%, 6.54% y 8.93% respectivamente aumentan respecto a las cifras del informe del año anterior (9%, 3.55% y 7.06% respectivamente), circunstancia que concede a las prácticas de empresa un valor añadido como opción de inserción laboral de los/as egresados/as a la hora de conseguir un empleo.

Tabla 18. Importancia que posee cada método de búsqueda de empleo en la consecución del trabajo actual por titulaciones

Titulación	Anuncios en prensa	Envío de Currículum a empresas	Servicio Andaluz de Empleo/INEM	Empresas de trabajo temporal o agencias privadas de colocación	Bolsas de trabajo de Colegios Profesionales, Universidad o de Administraciones Públicas	Internet	Prácticas de empresa	Contactos personales (amigos, conocidos, familiares)	Oposiciones
Diplomatura de Ciencias Empresariales (Plan 2000)	0 (0.00%)	10 (32.26%)	1 (3.23%)	0 (0.00%)	4 (12.90%)	2 (6.45%)	8 (25.81%)	6 (19.35%)	0 (0.00%)
Diplomatura de Enfermería	0 (0.00%)	48 (68.57%)	0 (0.00%)	0 (0.00%)	17 (24.29%)	0 (0.00%)	0 (0.00%)	5 (7.14%)	0 (0.00%)
Diplomatura de Estadística	0 (0.00%)	0 (0.00%)	0 (0.00%)	0 (0.00%)	1 (50.00%)	0 (0.00%)	0 (0.00%)	0 (0.00%)	1 (50.00%)
Diplomatura de Estadística y la Ingeniería Técnica de Informática de Gestión	0 (0.00%)	0 (0.00%)	0 (0.00%)	0 (0.00%)	0 (0.00%)	0 (0.00%)	1 (100.00%)	0 (0.00%)	0 (0.00%)

Titulación	Anuncios en prensa	Envío de Currículum a empresas	Servicio Andaluz de Empleo/INEM	Empresas de trabajo temporal o agencias privadas de colocación	Bolsas de trabajo de Colegios Profesionales, Universidad o de Administraciones Públicas	Internet	Prácticas de empresa	Contactos personales (amigos, conocidos, familiares)	Oposiciones
Diplomatura de Fisioterapia	0 (0.00%)	28 (62.22%)	3 (6.67%)	0 (0.00%)	4 (8.89%)	3 (6.67%)	3 (6.67%)	3 (6.67%)	1 (2.22%)
Diplomatura de Gestión y Administración Pública	0 (0.00%)	2 (14.29%)	1 (7.14%)	0 (0.00%)	1 (7.14%)	0 (0.00%)	1 (7.14%)	0 (0.00%)	9 (64.29%)
Diplomatura de Relaciones Laborales	0 (0.00%)	4 (40.00%)	0 (0.00%)	0 (0.00%)	1 (10.00%)	2 (20.00%)	0 (0.00%)	2 (20.00%)	1 (10.00%)
Diplomatura de Turismo	1 (3.85%)	10 (38.46%)	0 (0.00%)	0 (0.00%)	1 (3.85%)	2 (7.69%)	7 (26.92%)	5 (19.23%)	0 (0.00%)
Diplomatura en Trabajo Social	0 (0.00%)	21 (42.86%)	5 (10.20%)	0 (0.00%)	2 (4.08%)	1 (2.04%)	5 (10.20%)	12 (24.49%)	3 (6.12%)
Ingeniería de Geodesia y Cartografía	0 (0.00%)	1 (20.00%)	1 (20.00%)	0 (0.00%)	2 (40.00%)	0 (0.00%)	0 (0.00%)	0 (0.00%)	1 (20.00%)
Ingeniería de Informática	0 (0.00%)	5 (29.41%)	0 (0.00%)	0 (0.00%)	6 (35.29%)	5 (29.41%)	0 (0.00%)	0 (0.00%)	1 (5.88%)
Ingeniería de Organización Industrial	1 (7.69%)	2 (15.38%)	0 (0.00%)	0 (0.00%)	4 (30.77%)	1 (7.69%)	0 (0.00%)	0 (0.00%)	5 (38.46%)
Ingeniería de Telecomunicación	0 (0.00%)	0 (0.00%)	0 (0.00%)	0 (0.00%)	0 (0.00%)	1 (50.00%)	0 (0.00%)	0 (0.00%)	1 (50.00%)
Ingeniería Industrial	1 (10.00%)	4 (40.00%)	0 (0.00%)	0 (0.00%)	1 (10.00%)	1 (10.00%)	1 (10.00%)	2 (20.00%)	0 (0.00%)
Ingeniería Técnica de Informática de Gestión	1 (3.45%)	5 (17.24%)	1 (3.45%)	0 (0.00%)	0 (0.00%)	8 (27.59%)	5 (17.24%)	7 (24.14%)	2 (6.90%)
Ingeniería Técnica de Minas: Especialidad de Explotación de Minas	0 (0.00%)	0 (0.00%)	0 (0.00%)	0 (0.00%)	0 (0.00%)	0 (0.00%)	0 (0.00%)	1 (100.00%)	0 (0.00%)
Ingeniería Técnica de Minas: Especialidad de Recursos Energéticos Combustibles y Explosivos	0 (0.00%)	0 (0.00%)	0 (0.00%)	0 (0.00%)	0 (0.00%)	0 (0.00%)	0 (0.00%)	2 (100.00%)	0 (0.00%)
Ingeniería Técnica de Minas: Especialidad de Sondeos y Prospecciones Mineras	1 (100.00%)	0 (0.00%)	0 (0.00%)	0 (0.00%)	0 (0.00%)	0 (0.00%)	0 (0.00%)	0 (0.00%)	0 (0.00%)
Ingeniería Técnica de Topografía	1 (4.00%)	8 (32.00%)	1 (4.00%)	0 (0.00%)	0 (0.00%)	3 (12.00%)	3 (12.00%)	9 (36.00%)	0 (0.00%)
Ingeniería Técnica en Telecomunicaciones: Especialidad de Telemática	0 (0.00%)	5 (23.81%)	1 (4.76%)	0 (0.00%)	0 (0.00%)	5 (23.81%)	4 (19.05%)	5 (23.81%)	1 (4.76%)
Ingeniería Técnica Industrial: Especialidad de Electricidad (Jaén)	0 (0.00%)	4 (26.67%)	0 (0.00%)	1 (6.67%)	3 (20.00%)	5 (33.33%)	0 (0.00%)	2 (13.33%)	0 (0.00%)
Ingeniería Técnica Industrial: Especialidad de Electricidad (Linares)	0 (0.00%)	3 (42.86%)	0 (0.00%)	0 (0.00%)	1 (14.29%)	0 (0.00%)	0 (0.00%)	3 (42.86%)	0 (0.00%)
Ingeniería Técnica Industrial: Especialidad de Electrónica Industrial	1 (6.25%)	6 (37.50%)	0 (0.00%)	0 (0.00%)	2 (12.50%)	3 (18.75%)	2 (12.50%)	2 (12.50%)	0 (0.00%)
Ingeniería Técnica Industrial: Especialidad de Mecánica (Jaén)	0 (0.00%)	1 (9.09%)	0 (0.00%)	0 (0.00%)	1 (9.09%)	2 (18.18%)	1 (9.09%)	6 (54.55%)	0 (0.00%)
Ingeniería Técnica Industrial: Especialidad de Mecánica (Linares)	0 (0.00%)	3 (23.08%)	2 (15.38%)	1 (7.69%)	3 (23.08%)	3 (23.08%)	0 (0.00%)	1 (7.69%)	0 (0.00%)
Ingeniería Técnica Industrial: Especialidad de Química Industrial	0 (0.00%)	3 (12.50%)	0 (0.00%)	0 (0.00%)	8 (33.33%)	8 (33.33%)	0 (0.00%)	1 (4.17%)	4 (16.67%)
Licenciatura de Administración y Dirección de Empresas	0 (0.00%)	18 (45.00%)	0 (0.00%)	1 (2.50%)	0 (0.00%)	6 (15.00%)	5 (12.50%)	8 (20.00%)	2 (5.00%)
Licenciatura de Biología	0 (0.00%)	8 (34.78%)	0 (0.00%)	1 (4.35%)	0 (0.00%)	3 (13.04%)	4 (17.39%)	7 (30.43%)	0 (0.00%)
Licenciatura de Ciencias Ambientales	0 (0.00%)	5 (27.78%)	1 (5.56%)	0 (0.00%)	0 (0.00%)	1 (5.56%)	4 (22.22%)	6 (33.33%)	1 (5.56%)
Licenciatura de Ciencias del Trabajo (Plan 2002)	0 (0.00%)	7 (38.89%)	2 (11.11%)	0 (0.00%)	1 (5.56%)	2 (11.11%)	0 (0.00%)	2 (11.11%)	4 (22.22%)
Licenciatura de Derecho	0 (0.00%)	2 (7.69%)	0 (0.00%)	0 (0.00%)	0 (0.00%)	4 (15.38%)	1 (3.85%)	12 (46.15%)	7 (26.92%)
Licenciatura de Filología Hispánica	0 (0.00%)	0 (0.00%)	0 (0.00%)	0 (0.00%)	0 (0.00%)	0 (0.00%)	0 (0.00%)	1 (100.00%)	0 (0.00%)
Licenciatura de Filología Inglesa	0 (0.00%)	2 (25.00%)	1 (12.50%)	0 (0.00%)	0 (0.00%)	2 (25.00%)	0 (0.00%)	1 (12.50%)	2 (25.00%)
Licenciatura de Filología Inglesa y Diplomatura de Turismo	0 (0.00%)	9 (75.00%)	0 (0.00%)	0 (0.00%)	0 (0.00%)	1 (8.33%)	1 (8.33%)	1 (8.33%)	0 (0.00%)
Licenciatura de Historia del Arte	0 (0.00%)	0 (0.00%)	1 (20.00%)	0 (0.00%)	1 (20.00%)	0 (0.00%)	0 (0.00%)	1 (20.00%)	2 (40.00%)



Titulación	Anuncios en prensa	Envío de Currículum a empresas	Servicio Andaluz de Empleo/INEM	Empresas de trabajo temporal o agencias privadas de colocación	Bolsas de trabajo de Colegios Profesionales, Universidad o de Administraciones Públicas	Internet	Prácticas de empresa	Contactos personales (amigos, conocidos, familiares)	Oposiciones
Licenciatura de Humanidades	0 (0.00%)	0 (0.00%)	0 (0.00%)	0 (0.00%)	0 (0.00%)	2 (50.00%)	0 (0.00%)	1 (25.00%)	1 (25.00%)
Licenciatura de Psicología	2 (4.65%)	16 (37.21%)	2 (4.65%)	0 (0.00%)	0 (0.00%)	2 (4.65%)	8 (18.60%)	13 (30.23%)	0 (0.00%)
Licenciatura de Psicopedagogía	0 (0.00%)	5 (41.67%)	1 (8.33%)	0 (0.00%)	1 (8.33%)	0 (0.00%)	1 (8.33%)	0 (0.00%)	4 (33.33%)
Licenciatura de Química	0 (0.00%)	4 (66.67%)	0 (0.00%)	0 (0.00%)	0 (0.00%)	1 (16.67%)	1 (16.67%)	0 (0.00%)	0 (0.00%)
Licenciaturas de Derecho y Administración y Dirección de Empresas	0 (0.00%)	1 (12.50%)	0 (0.00%)	0 (0.00%)	2 (25.00%)	2 (25.00%)	1 (12.50%)	1 (12.50%)	1 (12.50%)
Maestro/a: Especialidad de Educación Física	1 (6.67%)	7 (46.67%)	1 (6.67%)	0 (0.00%)	0 (0.00%)	0 (0.00%)	0 (0.00%)	3 (20.00%)	3 (20.00%)
Maestro/a: Especialidad de Educación Infantil	0 (0.00%)	9 (42.86%)	0 (0.00%)	0 (0.00%)	1 (4.76%)	0 (0.00%)	1 (4.76%)	7 (33.33%)	3 (14.29%)
Maestro/a: Especialidad de Educación Musical	0 (0.00%)	5 (71.43%)	0 (0.00%)	0 (0.00%)	0 (0.00%)	0 (0.00%)	0 (0.00%)	1 (14.29%)	1 (14.29%)
Maestro/a: Especialidad de Educación Primaria	1 (6.25%)	6 (37.50%)	1 (6.25%)	0 (0.00%)	1 (6.25%)	1 (6.25%)	0 (0.00%)	5 (31.25%)	1 (6.25%)
Maestro/a: Especialidad de Lengua Extranjera	0 (0.00%)	8 (44.44%)	0 (0.00%)	0 (0.00%)	2 (11.11%)	1 (5.56%)	0 (0.00%)	2 (11.11%)	5 (27.78%)

Tabla 19. Importancia que posee cada método de búsqueda de empleo en la consecución del trabajo actual agrupada por ramas de titulaciones

Rama	Anuncios en prensa	Envío de Currículum a empresas	Servicio Andaluz de Empleo/INEM	Empresas de trabajo temporal o agencias privadas de colocación	Bolsas de trabajo de Colegios Profesionales, Universidad o de Administraciones Públicas	Internet	Prácticas de empresa	Contactos personales (amigos, conocidos, familiares)	Oposiciones
Ciencias de la Salud	0 (0.00%)	76 (66.09%)	3 (2.61%)	0 (0.00%)	21 (18.26%)	3 (2.61%)	3 (2.61%)	8 (6.96%)	1 (0.87%)
Experimentales	0 (0.00%)	17 (34.00%)	1 (2.00%)	1 (2.00%)	1 (2.00%)	5 (10.00%)	10 (20.00%)	13 (26.00%)	2 (4.00%)
Humanidades	0 (0.00%)	11 (36.67%)	2 (6.67%)	0 (0.00%)	1 (3.33%)	5 (16.67%)	1 (3.33%)	5 (16.67%)	5 (16.67%)
Sociales y Jurídicas	5 (1.41%)	131 (37.01%)	14 (3.95%)	1 (0.28%)	17 (4.80%)	25 (7.06%)	38 (10.73%)	79 (22.32%)	44 (12.43%)
Técnicas	6 (2.83%)	50 (23.58%)	6 (2.83%)	2 (0.94%)	31 (14.62%)	45 (21.23%)	16 (7.55%)	41 (19.34%)	15 (7.08%)
TOTAL	11 (1.45%)	285 (37.45%)	26 (3.42%)	4 (0.53%)	71 (9.33%)	83 (10.91%)	68 (8.93%)	146 (19.18)	67 (8.80%)

En las Tablas 20 y 21 se muestran los valores de tiempo necesario (en años) para encontrar el primer empleo en función del método utilizado para conseguirlo. Si bien la falta de datos dificulta la interpretación de estos valores, observamos que los métodos más empleados (envío de currículum a empresas, contactos personales, Internet y bolsas de trabajo) no coinciden exactamente con los métodos más efectivos (en cuanto a la rapidez) para encontrar un trabajo, sino que depende de las titulaciones. Por ejemplo, para las ramas de Ciencias de la Salud y Sociales y Jurídicas el método más rápido son las prácticas de empresa, circunstancia que se repite respecto al informe del curso anterior para el caso de Sociales y Jurídicas; para Experimentales las empresas de trabajo temporal; para los/as titulados/as en Humanidades los anuncios en prensa y para las carreras Técnicas el Servicio Andaluz de Empleo. No obstante debemos aclarar que aunque en el presente informe aparecen como las vías más rápidas son minoritarias respecto al número de titulados/as que se insertan en el mercado laboral.

Tabla 20. Tiempo necesario para encontrar el primer empleo en función del método utilizado para conseguirlo (expresado en años)

Titulación	Anuncios en prensa	Envío de Currículum a empresas	Servicio Andaluz de Empleo/ INEM	Empresas de trabajo temporal o agencias privadas de colocación	Bolsas de trabajo de Colegios Profesionales, Universidad o de Administraciones Públicas	Internet	Prácticas de empresa	Contactos personales (amigos, conocidos, familiares)	Oposiciones
Diplomatura de Ciencias Empresariales (Plan 2000)		0.63	0.44	0.50	0.94		0.38	0.97	
Diplomatura de Enfermería		0.15	0.08	0.33	0.30			0.17	
Diplomatura de Fisioterapia		0.30	0.44		0.58	0.17	0.13	0.34	0.25
Diplomatura de Gestión y Administración Pública		2.08							0.22
Diplomatura de Relaciones Laborales		0.42				0.25	0.17	0.62	
Diplomatura de Turismo		0.43	0.72			0.58	0.62	0.84	
Diplomatura en Trabajo Social		0.62	0.55		1.07	0.62	0.59	0.50	
Ingeniería de Geodesia y Cartografía		0.50			1.17				
Ingeniería de Informática		0.30			0.36	0.22			
Ingeniería de Organización Industrial					1.00		0.17		1.00
Ingeniería de Telecomunicación					0.25				0.83
Ingeniería Industrial		0.50				0.50	0.21	0.37	
Ingeniería Técnica de Informática de Gestión	0.25	0.67			0.75	0.45	0.62	0.99	0.92
Ingeniería Técnica de Minas: Especialidad de Explotación de Minas						0.08	0.083	0.42	
Ingeniería Técnica de Minas: Especialidad de Recursos Energéticos Combustibles y Explosivos		0.83						0.33	
Ingeniería Técnica de Minas: Especialidad de Sondeos y Prospecciones Mineras	1.33								
Ingeniería Técnica de Topografía	1.00	0.45				0.17	0.64	0.45	
Ingeniería Técnica en Telecomunicaciones: Especialidad de Telemática		1.08			1.92	0.64	0.75	0.54	1.00
Ingeniería Técnica Industrial: Especialidad de Electricidad (Jaén)		1.00			0.75	0.83		0.64	
Ingeniería Técnica Industrial: Especialidad de Electricidad (Linares)		0.79		0.50				0.50	
Ingeniería Técnica Industrial: Especialidad de Electrónica Industrial		0.36	0.25		1.33	0.79	0.33	0.42	
Ingeniería Técnica Industrial: Especialidad de Mecánica (Jaén)					1.50	0.42	1.75	0.94	
Ingeniería Técnica Industrial: Especialidad de Mecánica (Linares)		0.92		0.50	0.17	0.78		0.33	
Ingeniería Técnica Industrial: Especialidad de Química Industrial					0.86	0.92			0.67
Licenciatura de Administración y Dirección de Empresas		0.75	0.50	0.86		0.92	0.65	0.78	0.08
Licenciatura de Biología		0.81		0.08		1.04	1.00	0.69	
Licenciatura de Ciencias Ambientales		1.11	0.79		0.25	0.42	0.69	0.57	
Licenciatura de Ciencias del Trabajo (Plan 2002)		0.71	1.17			0.79			
Licenciatura de Derecho		0.67	0.89	1.00	1.00	1.03	0.17	1.13	0.50
Licenciatura de Filología Hispánica								1.25	
Licenciatura de Filología Inglesa		1.22	1.58					0.78	1.25
Licenciatura de Filología Inglesa y Diplomatura de Turismo	0.08	1.00				0.58	0.33	1.04	
Licenciatura de Historia del Arte			0.75		1.25			1.19	
Licenciatura de Humanidades		0.92				1.08		0.37	
Licenciatura de Psicología	0.83	0.70	0.67		0.67	1.28	0.69	0.61	



Titulación	Anuncios en prensa	Envío de Currículum a empresas	Servicio Andaluz de Empleo/ INEM	Empresas de trabajo temporal o agencias privadas de colocación	Bolsas de trabajo de Colegios Profesionales, Universidad o de Administraciones Públicas	Internet	Prácticas de empresa	Contactos personales (amigos, conocidos, familiares)	Oposiciones
Licenciatura de Psicopedagogía		1.06			1.58		1.33		0.44
Licenciatura de Química		0.77				0.42	0.67		1.00
Licenciaturas de Derecho y Administración y Dirección de Empresas		0.67			0.79	0.33	0.42	1.25	
Maestro/a: Especialidad de Educación Física	0.08	0.67	1.08					0.50	0.53
Maestro/a: Especialidad de Educación Infantil		0.83			1.17		0.83	0.83	
Maestro/a: Especialidad de Educación Musical		0.58						1.75	
Maestro/a: Especialidad de Educación Primaria		0.81	0.33		1.83	1.25		1.60	0.58
Maestro/a: Especialidad de Lengua Extranjera		0.76			1.50	1.25		0.79	1.17

Tabla 21. Tiempo necesario para encontrar el primer empleo en función del método utilizado para conseguirlo agrupado por ramas de titulaciones (expresado en años)

Rama	Anuncios en prensa	Envío de Currículum a empresas	Servicio Andaluz de Empleo/INEM	Empresas de trabajo temporal o agencias privadas de colocación	Bolsas de trabajo de Colegios Profesionales, Universidad o de Administraciones Públicas	Internet	Prácticas de empresa	Contactos personales (amigos, conocidos, familiares)	Oposiciones
Ciencias de la Salud		0,19	0,37	0,33	0,34	0,17	0,13	0,24	0,25
Experimentales		0,86	0,79	0,08	0,25	0,73	0,76	0,60	1,00
Humanidades	0,08	1,07	1,17		1,25	0,75	0,33	0,91	1,25
Sociales y Jurídicas	0,65	0,69	0,66	0,76	1,14	0,90	0,56	0,80	0,58
Técnicas	0,90	0,58	0,25	0,50	0,83	0,59	0,59	0,61	0,86

CARACTERÍSTICAS DEL PRIMER EMPLEO CONSEGUIDO POR LOS/AS EGRESADOS/AS

La incorporación de los/as titulados/as al mercado laboral es tal vez, el factor más importante en cualquier estudio de egresados/as. La consecución del primer empleo es un hecho importante en la vida de cualquier persona y, en consecuencia, la información proporcionada por las características del mismo ponen de manifiesto las facilidades o dificultades para incorporarse al mercado laboral. Las variables que se han considerado han sido las siguientes:

- Tiempo medio que tarda un/a titulado/a en encontrar su primer empleo según la titulación (Figuras 9 y 10).
- Proporción de titulados/as cuyo período de búsqueda del primer empleo ha sido inferior a un mes (Tabla 22).
- Proporción de titulados/as cuyo período de búsqueda del primer empleo ha sido inferior a un mes y que realizaron prácticas de empresa (Tabla 23).
- Proporción de titulados/as cuyo período de búsqueda del primer empleo ha sido inferior a un mes y que realizaron trabajo remunerado mientras realizaban la carrera (Tabla 24).



Figura 9. Tiempo medio que tarda un/a egresado/a en encontrar su primer empleo según la titulación (expresado en años)



Figura 10. Tiempo medio que tarda un/a egresado/a en encontrar su primer empleo según la rama de conocimiento (expresado en años)



Dentro del estudio se ha considerado el umbral de un mes como registro de incorporación inmediata al mercado laboral. Los/as titulados/as que han conseguido el primer empleo en tan reducido plazo de tiempo ponen de manifiesto un perfil correcto, una buena formación en la búsqueda de empleo, así como una buena iniciativa para ello.

En la Figura 9 se puede observar que el tiempo medio para encontrar el primer empleo es igual o menor de un año en casi la totalidad de las titulaciones (en todas menos en dos). En cualquier caso, y con carácter general, los meses para encontrar trabajo se han mantenido con respecto al estudio del año anterior. Situación que podríamos considerar como positiva teniendo en cuenta que la crisis económica ya era visible en nuestro país. Ahora la mayoría de titulaciones se encuentran en el intervalo 0.40-0.70 años. Según la Figura 10 se deduce que el tiempo medio que un/a egresado/a tarda en encontrar su primer empleo se ha visto reducido, aunque muy ligeramente, en las titulaciones de Experimentales (de 0.64 a 0.56 años) y Sociales y Jurídicas (de 0.59 a 0.57 años). Por el contrario en las titulaciones Técnicas (de 0.35 a 0.43 años), de Humanidades (de 0.57 a 0.70 años) y Ciencias de la Salud (de 0.09 a 0.20 años) el tiempo medio para encontrar el primer empleo ha aumentado.

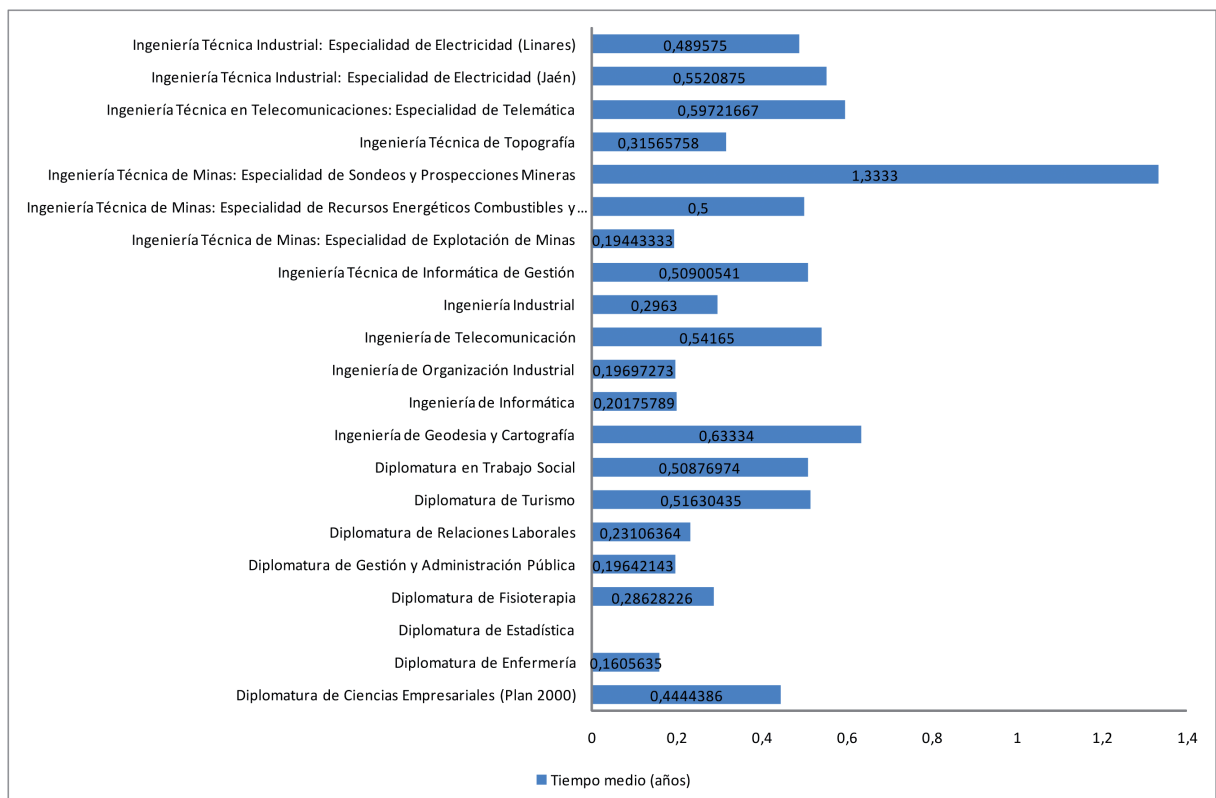
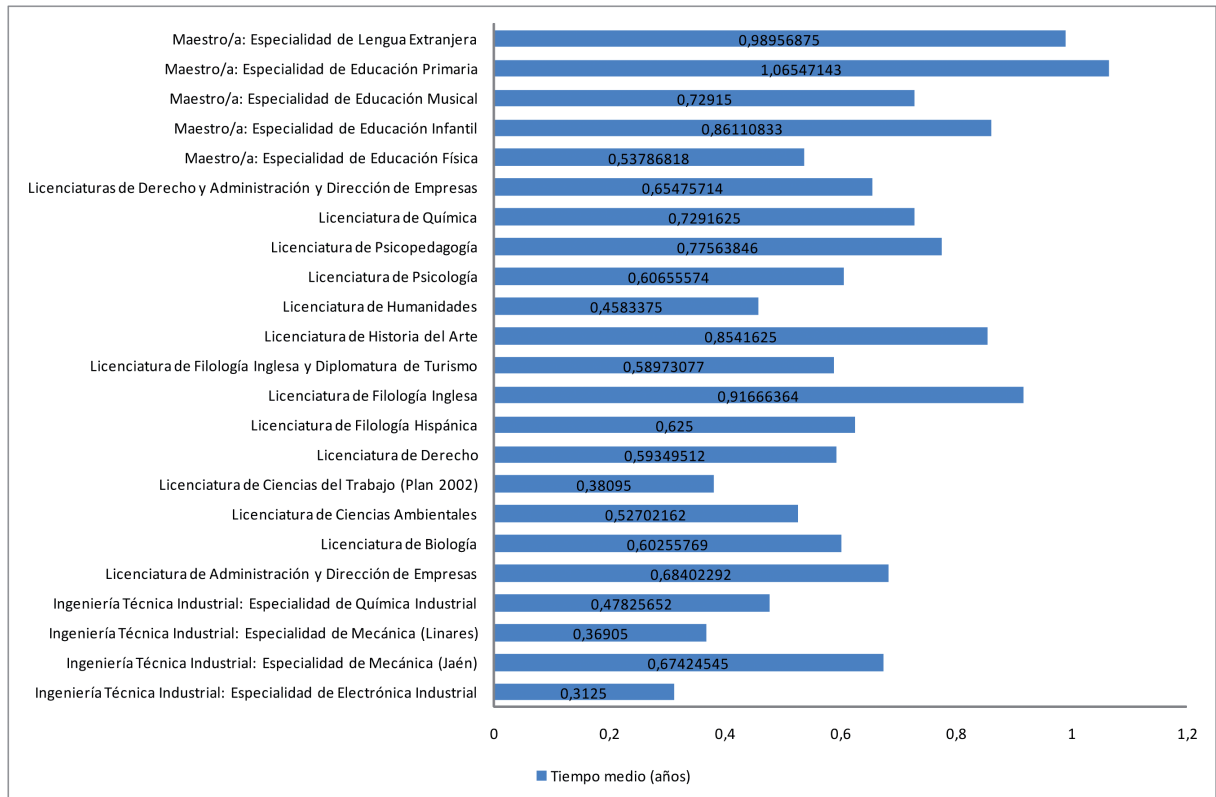
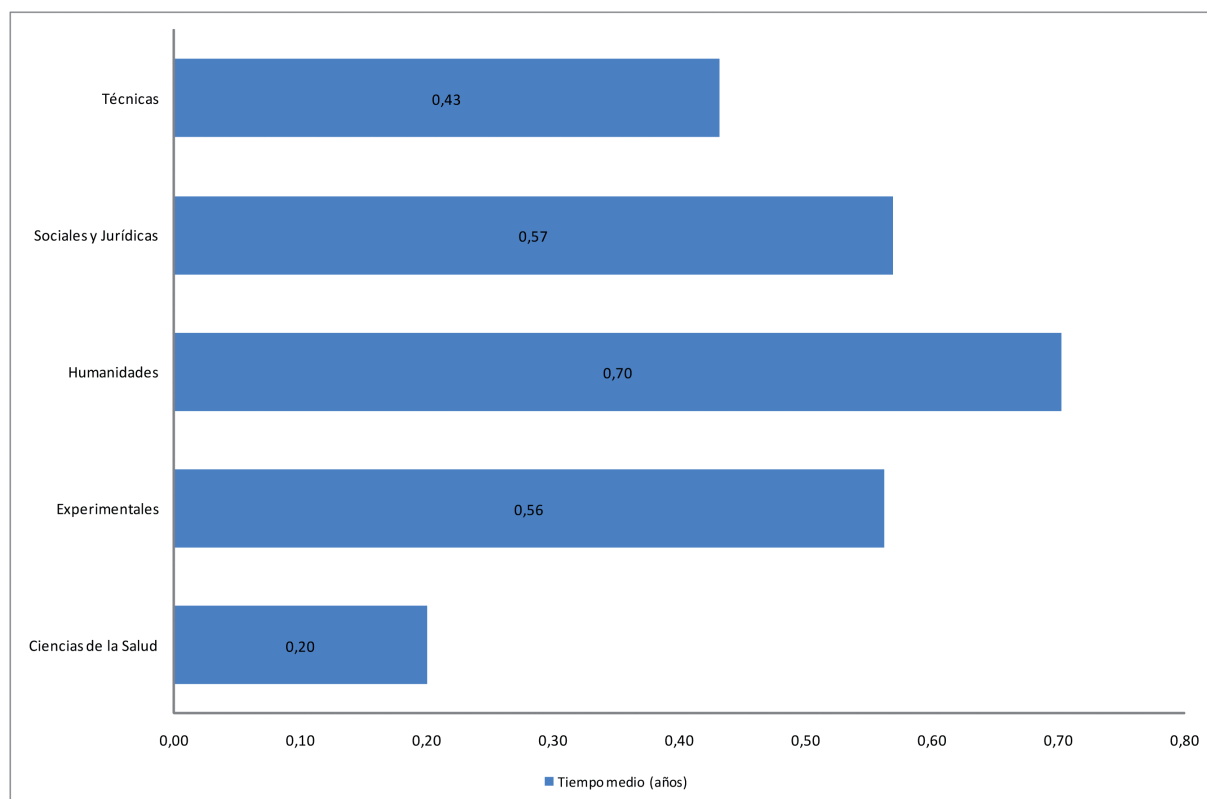
Tabla 22. Proporción de titulados/as que han encontrado empleo en menos de 1 mes

Titulación	Encuentran empleo en menos de 1 mes
Diplomatura de Ciencias Empresariales (Plan 2000)	15 (26.32%)
Diplomatura de Enfermería	14 (10.22%)
Diplomatura de Estadística	2 (100.00%)
Diplomatura de Fisioterapia	5 (8.06%)
Diplomatura de Gestión y Administración Pública	10 (71.43%)
Diplomatura de Relaciones Laborales	10 (45.45%)
Diplomatura de Turismo	10 (21.74%)
Diplomatura en Trabajo Social	13 (17.11%)
Ingeniería de Geodesia y Cartografía	2 (40.00%)
Ingeniería de Informática	9 (47.37%)
Ingeniería de Organización Industrial	8 (72.73%)
Ingeniería de Telecomunicación	0 (0.00%)
Ingeniería Industrial	2 (22.22%)
Ingeniería Técnica de Informática de Gestión	7 (18.92%)
Ingeniería Técnica de Minas: Especialidad de Explotación de Minas	0 (0.00%)
Ingeniería Técnica de Minas: Especialidad de Recursos Energéticos Combustibles y Explosivos	0 (0.00%)
Ingeniería Técnica de Minas: Especialidad de Sondeos y Prospecciones Mineras	0 (0.00%)
Ingeniería Técnica de Topografía	13 (39.39%)
Ingeniería Técnica en Telecomunicaciones: Especialidad de Telemática	6 (25.00%)
Ingeniería Técnica Industrial: Especialidad de Electricidad (Jaén)	4 (25.00%)
Ingeniería Técnica Industrial: Especialidad de Electricidad (Linares)	2 (25.00%)
Ingeniería Técnica Industrial: Especialidad de Electrónica Industrial	7 (43.75%)
Ingeniería Técnica Industrial: Especialidad de Mecánica (Jaén)	4 (36.36%)
Ingeniería Técnica Industrial: Especialidad de Mecánica (Linares)	6 (42.86%)
Ingeniería Técnica Industrial: Especialidad de Química Industrial	10 (43.48%)
Licenciatura de Administración y Dirección de Empresas	4 (8.33%)
Licenciatura de Biología	7 (26.92%)
Licenciatura de Ciencias Ambientales	6 (16.22%)
Licenciatura de Ciencias del Trabajo (Plan 2002)	8 (57.14%)
Licenciatura de Derecho	13 (31.71%)
Licenciatura de Filología Hispánica	1 (50.00%)
Licenciatura de Filología Inglesa	2 (18.18%)
Licenciatura de Filología Inglesa y Diplomatura de Turismo	3 (23.08%)
Licenciatura de Historia del Arte	2 (25.00%)
Licenciatura de Humanidades	3 (37.50%)
Licenciatura de Psicología	10 (16.39%)
Licenciatura de Psicopedagogía	3 (23.08%)
Licenciatura de Química	0 (0.00%)





Titulación	Encuentran empleo en menos de 1 mes
Licenciaturas de Derecho y Administración y Dirección de Empresas	0 (0.00%)
Maestro/a: Especialidad de Educación Física	2 (9.09%)
Maestro/a: Especialidad de Educación Infantil	0 (0.00%)
Maestro/a: Especialidad de Educación Musical	1 (25.00%)
Maestro/a: Especialidad de Educación Primaria	1 (7.14%)
Maestro/a: Especialidad de Lengua Extranjera	0 (0.00%)
TOTAL	225

Tabla 23. Porcentaje de egresados/as que han encontrado empleo en menos de un mes y realizaron prácticas de empresa

Titulación	Encuentran empleo en menos de 1 mes y realizaron prácticas de empresa
Diplomatura de Ciencias Empresariales (Plan 2000)	12 (21.05%)
Diplomatura de Enfermería	0 (0.00%)
Diplomatura de Estadística	0 (0.00%)
Diplomatura de Fisioterapia	1 (1.61%)
Diplomatura de Gestión y Administración Pública	2 (14.29%)
Diplomatura de Relaciones Laborales	5 (22.73%)
Diplomatura de Turismo	5 (10.87%)
Diplomatura en Trabajo Social	5 (6.58%)
Ingeniería de Geodesia y Cartografía	0 (0.00%)
Ingeniería de Informática	5 (26.32%)
Ingeniería de Organización Industrial	1 (9.09%)
Ingeniería de Telecomunicación	0 (0.00%)
Ingeniería Industrial	0 (0.00%)
Ingeniería Técnica de Informática de Gestión	4 (10.81%)
Ingeniería Técnica de Minas: Especialidad de Explotación de Minas	0 (0.00%)
Ingeniería Técnica de Minas: Especialidad de Recursos Energéticos Combustibles y Explosivos	0 (0.00%)
Ingeniería Técnica de Minas: Especialidad de Sondeos y Prospecciones Mineras	0 (0.00%)
Ingeniería Técnica de Topografía	4 (12.12%)
Ingeniería Técnica en Telecomunicaciones: Especialidad de Telemática	2 (8.33%)
Ingeniería Técnica Industrial: Especialidad de Electricidad (Jaén)	3 (18.75%)
Ingeniería Técnica Industrial: Especialidad de Electricidad (Linares)	1 (12.50%)
Ingeniería Técnica Industrial: Especialidad de Electrónica Industrial	1 (6.25%)
Ingeniería Técnica Industrial: Especialidad de Mecánica (Jaén)	2 (18.18%)
Ingeniería Técnica Industrial: Especialidad de Mecánica (Linares)	1 (7.14%)
Ingeniería Técnica Industrial: Especialidad de Química Industrial	2 (8.70%)
Licenciatura de Administración y Dirección de Empresas	3 (6.25%)
Licenciatura de Biología	3 (11.54%)
Licenciatura de Ciencias Ambientales	3 (8.11%)



Titulación	Encuentran empleo en menos de 1 mes y realizaron prácticas de empresa
Licenciatura de Ciencias del Trabajo (Plan 2002)	2 (14.29%)
Licenciatura de Derecho	4 (9.76%)
Licenciatura de Filología Hispánica	0 (0.00%)
Licenciatura de Filología Inglesa	0 (0.00%)
Licenciatura de Filología Inglesa y Diplomatura de Turismo	1 (7.69%)
Licenciatura de Historia del Arte	0 (0.00%)
Licenciatura de Humanidades	0 (0.00%)
Licenciatura de Psicología	1 (1.67%)
Licenciatura de Psicopedagogía	2 (15.38%)
Licenciatura de Química	0 (0.00%)
Licenciaturas de Derecho y Administración y Dirección de Empresas	0 (0.00%)
Maestro/a: Especialidad de Educación Física	0 (0.00%)
Maestro/a: Especialidad de Educación Infantil	0 (0.00%)
Maestro/a: Especialidad de Educación Musical	0 (0.00%)
Maestro/a: Especialidad de Educación Primaria	0 (0.00%)
Maestro/a: Especialidad de Lengua Extranjera	0 (0.00%)
TOTAL	75

En la Tabla 22 observamos que el número de egresados/as que alcanzaron su trabajo en el primer mes después de su graduación (225 egresados/as) representa el 12.8% del total de encuestados/as y se aprecia un claro retroceso respecto al 20.5% del año anterior. Las titulaciones que se encuentran a la cabeza respecto a encontrar empleo en menos de un mes son la Diplomatura en Estadística, Ingeniería en Organización Industrial y la Diplomatura de Gestión y Administración Pública. Si comparamos los datos con los del informe del año anterior sufren un retroceso importante la Diplomatura en Enfermería y la Licenciatura en Psicopedagogía.

También es importante analizar la influencia de las prácticas de empresa en la consecución de trabajo en un plazo inferior al mes. Según los datos de la Tabla 23 hemos comprobado que uno de cada tres titulados/as (33.33%, 75 de 225) que habían realizado prácticas consiguieron su empleo en menos de un mes. En este caso también se observa un retroceso respecto al año anterior cuando el porcentaje alcanzado fue del 39%. No obstante en varias titulaciones se alcanzan valores muy elevados como es el caso de la Diplomatura en Empresariales con un 80% (12 de los/as 15 titulados/as que obtuvieron su empleo en un plazo inferior al mes habían realizado prácticas), 75% en Ingeniería Técnica Industrial: Especialidad de Electricidad (Jaén) y Licenciatura en Administración y Dirección de Empresas, 57% en Ingeniería Técnica en Informática de Gestión, 55% en Ingeniería en Informática y 50% en Diplomatura en Relaciones Laborales, Diplomatura en Turismo, Ingeniería Técnica Industrial: Especialidad Mecánica (Jaén) y Licenciatura en Ciencias Ambientales.

Para estudiar el efecto que produce el hecho de haber simultaneado trabajo y estudios para encontrar un empleo en menos de un mes nos apoyamos en la Tabla 24. De ella se deduce que alrededor del 73% de los/as egresados/as que habían conseguido su empleo en un plazo inferior al mes habían simultaneado estudios y trabajo remunerado (164 de 225), lo que supone un importante incremento respecto al porcentaje del año anterior que se fijó en el 52%. Encontramos bastantes



titulaciones en las que entre el 80% y el 100% de los/as egresados/as que habían encontrado empleo en menos de un mes habían trabajado previamente. Esto nos hace concluir que el hecho de haber simultaneado trabajo y estudios es una circunstancia que en muchos casos propicia una inserción laboral casi inmediata.

Tabla 24. Porcentaje de egresados/as que han encontrado su primer empleo en menos de un mes y realizaron trabajo remunerado mientras estudiaban la carrera

Titulación	Encuentran empleo en menos de 1 mes simultaneando trabajo
Diplomatura de Ciencias Empresariales (Plan 2000)	12 (36.36%)
Diplomatura de Enfermería	4 (3.70%)
Diplomatura de Estadística	2 (100.00%)
Diplomatura de Fisioterapia	4 (9.30%)
Diplomatura de Gestión y Administración Pública	9 (90.00%)
Diplomatura de Relaciones Laborales	8 (47.06%)
Diplomatura de Turismo	7 (25.93%)
Diplomatura en Trabajo Social	9 (23.68%)
Ingeniería de Geodesia y Cartografía	1 (33.33%)
Ingeniería de Informática	7 (70.00%)
Ingeniería de Organización Industrial	7 (77.78%)
Ingeniería de Telecomunicación	0 (0.00%)
Ingeniería Industrial	2 (33.33%)
Ingeniería Técnica de Informática de Gestión	3 (27.27%)
Ingeniería Técnica de Minas: Especialidad de Explotación de Minas	0 (0.00%)
Ingeniería Técnica de Minas: Especialidad de Recursos Energéticos Combustibles y Explosivos	0 (0.00%)
Ingeniería Técnica de Minas: Especialidad de Sondeos y Prospecciones Mineras	0
Ingeniería Técnica de Topografía	8 (50.00%)
Ingeniería Técnica en Telecomunicaciones: Especialidad de Telemática	4 (33.33%)
Ingeniería Técnica Industrial: Especialidad de Electricidad (Jaén)	3 (30.00%)
Ingeniería Técnica Industrial: Especialidad de Electricidad (Linares)	2 (50.00%)
Ingeniería Técnica Industrial: Especialidad de Electrónica Industrial	5 (62.50%)
Ingeniería Técnica Industrial: Especialidad de Mecánica (Jaén)	4 (50.00%)
Ingeniería Técnica Industrial: Especialidad de Mecánica (Linares)	3 (50.00%)
Ingeniería Técnica Industrial: Especialidad de Química Industrial	9 (50.00%)
Licenciatura de Administración y Dirección de Empresas	3 (10.34%)
Licenciatura de Biología	5 (38.46%)
Licenciatura de Ciencias Ambientales	5 (22.73%)
Licenciatura de Ciencias del Trabajo (Plan 2002)	7 (77.78%)
Licenciatura de Derecho	11 (37.93%)
Licenciatura de Filología Hispánica	1 (100.00%)
Licenciatura de Filología Inglesa	2 (40.00%)
Licenciatura de Filología Inglesa y Diplomatura de Turismo	2 (22.22%)



Titulación	Encuentran empleo en menos de 1 mes simultaneando trabajo
Licenciatura de Historia del Arte	2 (33.33%)
Licenciatura de Humanidades	2 (33.33%)
Licenciatura de Psicología	7 (19.44%)
Licenciatura de Psicopedagogía	2 (25.00%)
Licenciatura de Química	0 (0.00%)
Licenciaturas de Derecho y Administración y Dirección de Empresas	0 (0.00%)
Maestro/a: Especialidad de Educación Física	1 (10.00%)
Maestro/a: Especialidad de Educación Infantil	0 (0.00%)
Maestro/a: Especialidad de Educación Musical	0 (0.00%)
Maestro/a: Especialidad de Educación Primaria	1 (20.00%)
Maestro/a: Especialidad de Lengua Extranjera	0 (0.00%)
TOTAL	164

TASAS DE EMPLEO, PARO E INACTIVIDAD PARA LAS TITULACIONES QUE SE CURSAN EN LA UNIVERSIDAD DE JAÉN

Las tasas de empleo, paro e inactividad para las diferentes titulaciones que se cursan en la Universidad de Jaén constituyen, sin lugar a dudas, elementos fundamentales para evaluar la eficiencia del proceso formativo que se desarrolla en nuestros centros universitarios. Dentro de este análisis se presentan dos elementos básicos, en primer lugar el tiempo total trabajado desde la graduación y en segundo lugar la distribución por sexo de los/as egresados/as en función de la situación laboral que poseen.

Tiempo total trabajado desde la graduación

El tiempo total trabajado desde la graduación es una variable que pone de manifiesto, por un lado, el tiempo que ha tardado el/la egresado/a en incorporarse al mercado laboral y por otro lado, la propia temporalidad de los trabajos conseguidos. El tiempo máximo que se podría alcanzar en este análisis sería ligeramente inferior a 2 años (19 meses para los/as egresados/as en julio 2009 y 17 meses para los/as egresados/as en septiembre de 2009) tiempo transcurrido desde la finalización de los estudios de los/as titulados/as del curso 2008/09 y la realización de las encuestas (Febrero 2011). Si se analizan los tiempos medios por titulaciones (Figura 11) se debe destacar el hecho de que la mayoría quedan próximas al año aunque existen titulaciones que alcanzan valores muy altos entre los 18-20 meses: Diplomatura en Estadística, Diplomatura en Gestión y Administración Pública, Ingeniería Industrial y Licenciatura en Ciencias del Trabajo.

Si el análisis se establece a nivel de ramas de titulaciones (Figura 12) se observa que en Ciencias de la Salud se plantea una marcada temporalidad (sustituciones por bajas, etc.) que da lugar a la incorporación de los/as titulados/as a través de bolsas de trabajo pero con un escaso tiempo total trabajado (0.46 años como media) frente a los valores máximos alcanzados en las titulaciones Técnicas de 1.06 años como valor medio total, Sociales y Jurídicas con 0.81 años, Humanidades con 0.76 años o Experimentales con valores de 0.70 años. En todos los casos estos valores han supuesto un ligerísimo descenso con respecto al estudio del año anterior, de un mes y medio aproximadamente, lo que significa

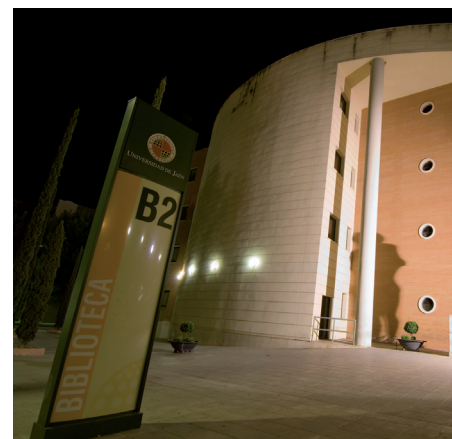

que el tiempo medio trabajado desde la graduación ha disminuido levemente y, por ende, que la inserción laboral se ha retrasado respecto a las cifras del curso anterior.

Figura 11. Tiempo medio trabajado desde la graduación por titulaciones



Figura 12. Tiempo medio trabajado desde la graduación por ramas de conocimiento



Tabla 25. Tasa de empleo, paro e inactividad de cada titulación

Titulación	Ocupados	Parados	Inactivos
Diplomatura de Ciencias Empresariales (Plan 2000)	32 (32.32%)	25 (25.25%)	42 (42.42%)
Diplomatura de Enfermería	71 (51.45%)	39 (28.26%)	28 (20.29%)
Diplomatura de Estadística	2 (50.00%)	0 (0.00%)	2 (50.00%)
Diplomatura de Estadística y la Ingeniería Técnica de Informática de Gestión	1 (16.67%)	0 (0.00%)	5 (83.33%)
Diplomatura de Fisioterapia	50 (73.53%)	10 (14.71%)	8 (11.76%)
Diplomatura de Gestión y Administración Pública	15 (57.69%)	1 (3.85%)	10 (38.46%)
Diplomatura de Relaciones Laborales	14 (34.15%)	9 (21.95%)	18 (43.90%)
Diplomatura de Turismo	26 (40.00%)	21 (32.31%)	18 (27.69%)
Diplomatura en Trabajo Social	51 (52.04%)	22 (22.45%)	25 (25.51%)
Ingeniería de Geodesia y Cartografía	6 (85.71%)	1 (14.29%)	0 (0.00%)
Ingeniería de Informática	19 (76.00%)	1 (4.00%)	5 (20.00%)
Ingeniería de Organización Industrial	13 (92.86%)	1 (7.14%)	0 (0.00%)
Ingeniería de Telecomunicación	2 (40.00%)	0 (0.00%)	3 (60.00%)
Ingeniería Industrial	11 (84.62%)	0 (0.00%)	2 (15.38%)
Ingeniería Técnica de Informática de Gestión	33 (55.93%)	2 (3.39%)	24 (40.68%)
Ingeniería Técnica de Minas: Especialidad de Explotación de Minas	1 (11.11%)	3 (33.33%)	5 (55.56%)

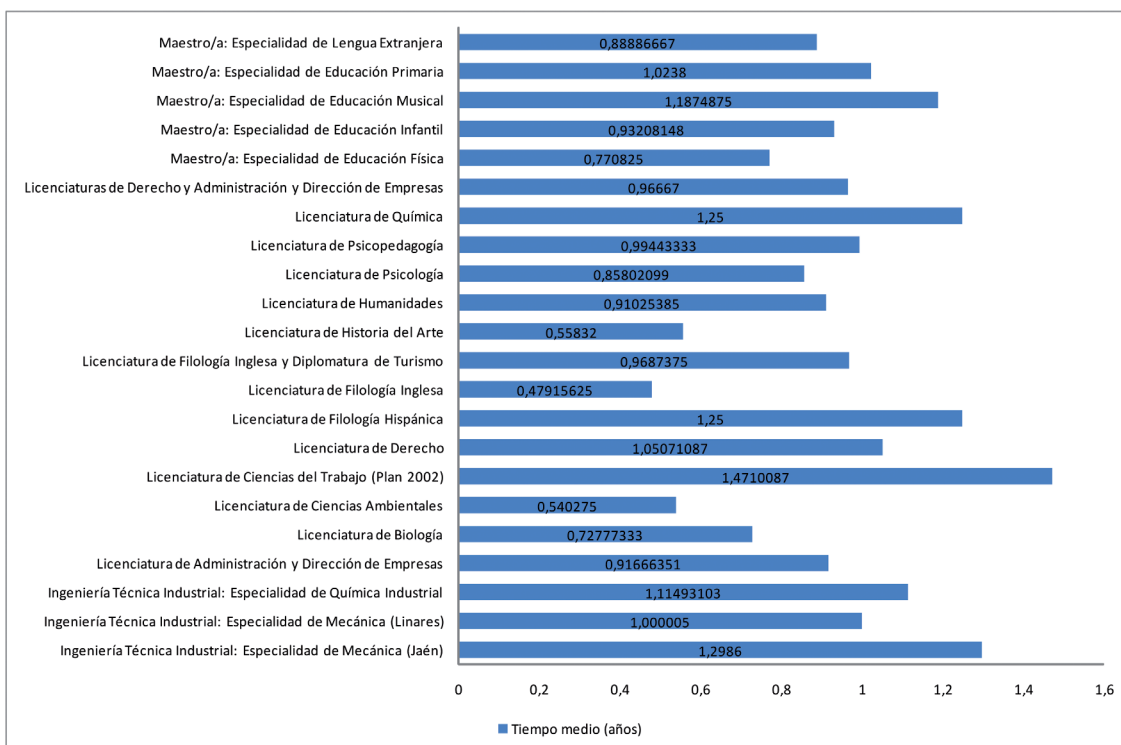
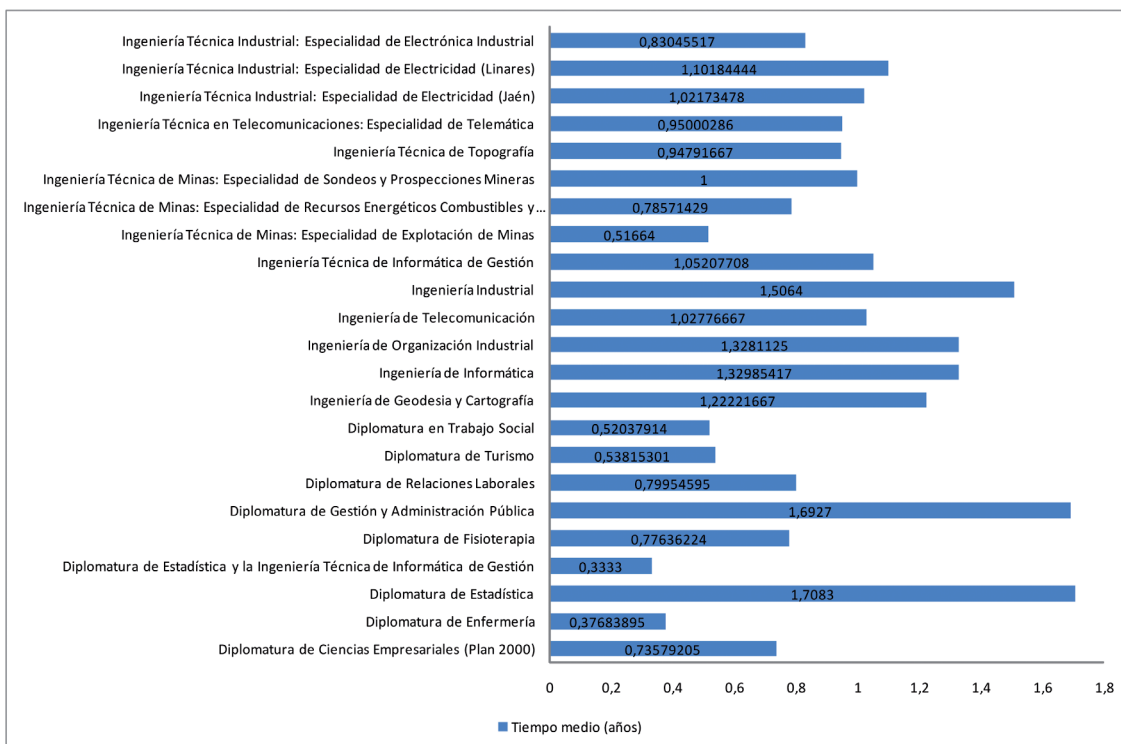

Titulación	Ocupados	Parados	Inactivos
Ingeniería Técnica de Minas: Especialidad de Recursos Energéticos Combustibles y Explosivos	3 (33.33%)	3 (33.33%)	3 (33.33%)
Ingeniería Técnica de Minas: Especialidad de Sondeos y Prospecciones Mineras	1 (100.00%)	0 (0.00%)	0 (0.00%)
Ingeniería Técnica de Topografía	25 (47.17%)	10 (18.87%)	18 (33.96%)
Ingeniería Técnica en Telecomunicaciones: Especialidad de Telemática	23 (57.50%)	4 (10.00%)	13 (32.50%)
Ingeniería Técnica Industrial: Especialidad de Electricidad (Jaén)	16 (47.06%)	1 (2.94%)	17 (50.00%)
Ingeniería Técnica Industrial: Especialidad de Electricidad (Linares)	8 (57.14%)	2 (14.29%)	4 (28.57%)
Ingeniería Técnica Industrial: Especialidad de Electrónica Industrial	16 (59.26%)	4 (14.81%)	7 (25.93%)
Ingeniería Técnica Industrial: Especialidad de Mecánica (Jaén)	12 (46.15%)	2 (7.69%)	12 (46.15%)
Ingeniería Técnica Industrial: Especialidad de Mecánica (Linares)	14 (45.16%)	6 (19.35%)	11 (35.48%)
Ingeniería Técnica Industrial: Especialidad de Química Industrial	24 (75.00%)	3 (9.38%)	5 (15.62%)
Licenciatura de Administración y Dirección de Empresas	40 (58.82%)	7 (10.29%)	21 (30.88%)
Licenciatura de Biología	24 (50.00%)	8 (16.67%)	16 (33.33%)
Licenciatura de Ciencias Ambientales	20 (40.00%)	8 (16.00%)	22 (44.00%)
Licenciatura de Ciencias del Trabajo (Plan 2002)	19 (90.48%)	1 (4.76%)	1 (4.76%)
Licenciatura de Derecho	34 (41.98%)	4 (4.94%)	43 (53.09%)
Licenciatura de Filología Hispánica	1 (6.67%)	2 (13.33%)	12 (80.00%)
Licenciatura de Filología Inglesa	8 (50.00%)	2 (12.50%)	6 (37.50%)
Licenciatura de Filología Inglesa y Diplomatura de Turismo	12 (42.86%)	6 (21.43%)	10 (35.71%)
Licenciatura de Historia del Arte	6 (60.00%)	0 (0.00%)	4 (40.00%)
Licenciatura de Humanidades	6 (40.00%)	3 (20.00%)	6 (40.00%)
Licenciatura de Psicología	45 (48.39%)	21 (22.58%)	27 (29.03%)
Licenciatura de Psicopedagogía	12 (38.71%)	1 (3.23%)	18 (58.06%)
Licenciatura de Química	6 (33.33%)	3 (16.67%)	9 (50.00%)
Licenciaturas de Derecho y Administración y Dirección de Empresas	8 (33.33%)	2 (8.33%)	14 (58.33%)
Maestro/a: Especialidad de Educación Física	16 (22.22%)	6 (8.33%)	50 (69.44%)
Maestro/a: Especialidad de Educación Infantil	21 (25.00%)	1 (1.19%)	62 (73.81%)
Maestro/a: Especialidad de Educación Musical	7 (35.00%)	1 (5.00%)	12 (60.00%)
Maestro/a: Especialidad de Educación Primaria	19 (22.89%)	5 (6.02%)	59 (71.08%)
Maestro/a: Especialidad de Lengua Extranjera	18 (47.37%)	2 (5.26%)	18 (47.37%)

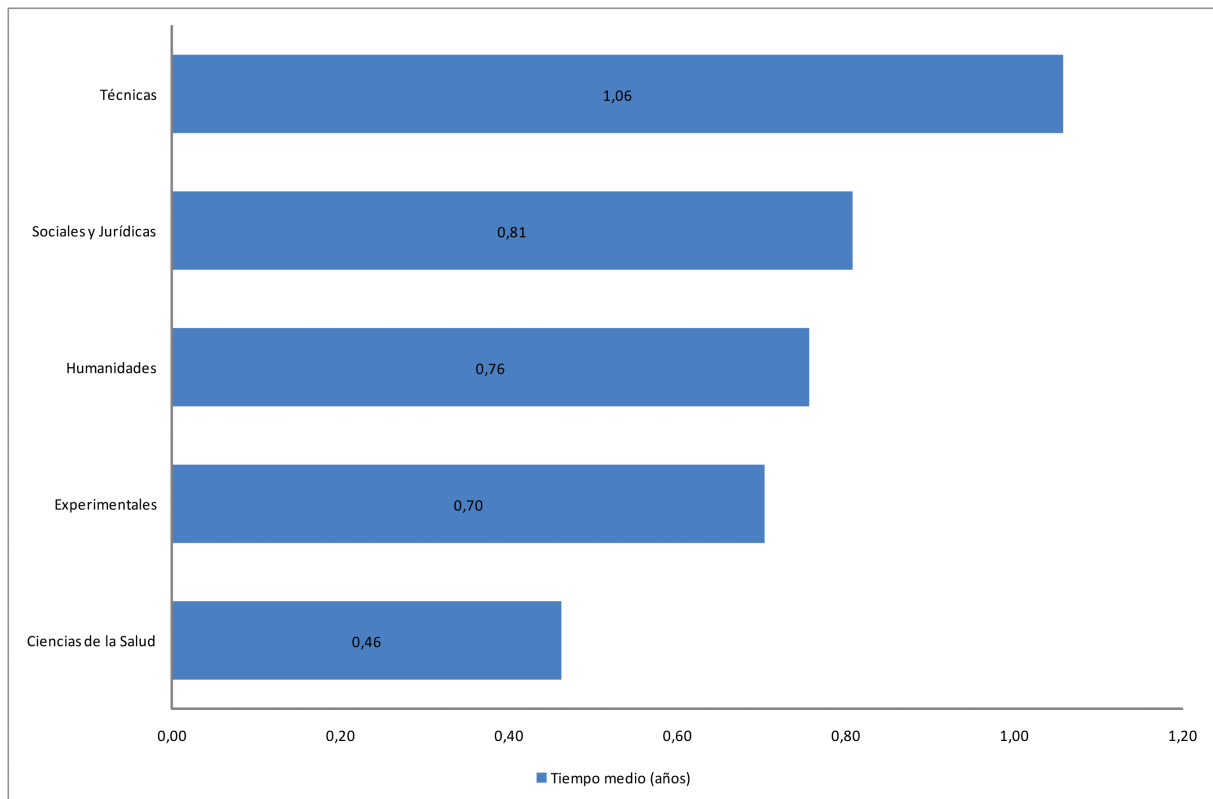
Tabla 26. Tasa de empleo, paro e inactividad de cada rama de titulaciones

Rama	Ocupados	Parados	Inactivos
Ciencias de la Salud	121 (58.74%)	49 (23.79%)	36 (17.48%)
Experimentales	53 (42.06%)	19 (15.08%)	54 (42.86%)
Humanidades	33 (39.29%)	13 (15.48%)	38 (45.24%)
Sociales y Jurídicas	377 (39.94%)	129 (13.67%)	438 (46.40%)
Técnicas	227 (56.89%)	43 (10.78%)	129 (32.33%)
TOTALES	811 (46.11%)	253 (14.38%)	695 (39.51%)



Si se analiza la información proporcionada en las Tablas 25 y 26 se puede observar que la tasa de empleo es superior al 50% en 2 de las 5 ramas consideradas (Ciencias de la Salud 58.74% y Técnicas 56.89%) quedando Experimentales en un 42.06%, Sociales y Jurídicas en el 39.94% y Humanidades en un 39.29%. Comparando el nivel de ocupación global con los datos del año anterior se observa una disminución del mismo de 10.25 puntos (pasando del 56.36% al 46.11%). Se produce una significativa disminución en la rama de Ciencias de la Salud de 17.93 puntos, de 13.91 puntos en Sociales y Jurídicas, 4.47 puntos en las Técnicas y 2.17 puntos en Experimentales. Por el contrario se observa un aumento de ocupados/as en la rama de Humanidades con respecto al año anterior de 7.47 puntos. Si se consideran los valores por titulaciones es importante destacar que 7 de ellas tienen tasas de empleo iguales o superiores al 75%: Ingeniería Técnica de Minas (especialidad de Sondeos y Prospecciones Mineras), Ingeniería de Organización Industrial, Licenciatura en Ciencias del Trabajo, Ingeniería de Geodesia y Cartografía, Ingeniería Industrial, Ingeniería de Informática e Ingeniería Técnica Industrial (especialidad de Química Industrial).

Por otro lado se debe indicar que las tasas de paro son inferiores o iguales al 15% en Humanidades, Experimentales, Sociales y Jurídicas y Técnicas, aunque la comparativa con las cifras del año anterior pone de manifiesto un aumento general del número de parados/as de 5.35 puntos (pasando del 9.04% al 14.38%). Los aumentos por ramas son de 10.93 puntos en Humanidades, 7.34 puntos en Sociales y Jurídicas y 5.12 puntos en Ciencias de la Salud. Aunque las tasas de paro son dispares, con carácter general no se supera el 25% excepto en algunas titulaciones como Ingenierías Técnicas —Explotación de Minas y Recursos Energéticos, Combustibles y Explosivos con el 33.33%—, Diplomatura de Turismo con el 32.31% y Diplomatura de Enfermería con el 28.26%.

La tasa de inactividad media es del 39.51% para el conjunto de las titulaciones y se produce un incremento de cinco puntos respecto al estudio del año anterior. Es elevada en casi todas las ramas y se concentra especialmente en las titulaciones de Sociales y Jurídicas, Humanidades y Experimentales, teniendo como máximos representantes los estudios conjuntos de la Diplomatura en Estadística e Ingeniería Técnica de Informática de Gestión (83.33%), Licenciatura en Filología Hispánica (80%) y varias especialidades de Maestro/a tales como Educación Infantil (73.81%), Educación Primaria (71.08%) y Educación Física (69.44%). En general son casos directamente relacionados con carreras profesionales muy ligadas al empleo público y por tanto a la preparación de oposiciones para acceder a los puestos de trabajo.

TASA DE EMPLEO, PARO E INACTIVIDAD AGRUPADA POR SEXOS DE LOS/AS TITULADOS/AS

En las Tablas 27 y 28 se presentan las tasas de empleo, paro e inactividad de las diferentes titulaciones consideradas en este estudio agrupadas por sexos. La primera conclusión que se puede extraer de los resultados es una diferencia menos acentuada que la del año anterior (que fue de 13.37 puntos favorable a las mujeres), que marca una mejor tasa de empleo para las tituladas (26.26%) que para los egresados (19.84%). Dichas diferencias son muy acusadas si las observamos por ramas de titulaciones, excepto en el caso de Experimentales que la tasa de empleo entre hombre (40%) y mujeres (60%) se encuentra más equilibrada.

En cambio, las diferencias a favor de los titulados se detectan en las titulaciones Técnicas con una tasa de empleo de los hombres del 78% frente al 22% de las mujeres aproximadamente, llegando a ser la diferencia mayor que el año anterior (72% de hombres frente al 28% de mujeres).



En cuanto a la tasa de paro, también se registran grandes diferencias en las distintas ramas de titulaciones, siendo mayor el índice de mujeres paradas que el de hombres en cuatro de las cinco ramas: Ciencias de la Salud (71.43% frente al 28.57%), Experimentales (73.68% frente al 26.32%), Humanidades (61.54% frente al 38.46%) y Sociales y Jurídicas (78.29% frente al 21.71%). Sin embargo en las titulaciones Técnicas existen más parados que paradas porque realmente son estudios que cursan más hombres que mujeres.

Si analizamos la inactividad se observa una tasa del 24.16% en las mujeres frente al 15.35% de los hombres, que se debe fundamentalmente a la inactividad de las tituladas de las ramas de Sociales y Jurídicas, Ciencias de la Salud y Experimentales y, en menor medida, en titulaciones de Humanidades.

Tabla 27. Distribución por sexo de los/as egresados/as en función de la situación laboral que poseen

Titulación	Ocupados		Parados		Inactivos	
	H	M	H	M	H	M
Diplomatura de Ciencias Empresariales (Plan 2000)	9 (28.12%)	23 (71.88%)	8 (32.00%)	17 (68.00%)	15 (35.71%)	27 (64.29%)
Diplomatura de Enfermería	7 (9.86%)	64 (90.14%)	9 (23.08%)	30 (76.92%)	10 (35.71%)	18 (64.29%)
Diplomatura de Estadística	2 (100.00%)	0 (0.00%)	0	0	2 (100.00%)	0 (0.00%)
Diplomatura de Estadística y la Ingeniería Técnica de Informática de Gestión	1 (100.00%)	0 (0.00%)	0	0	3 (60.00%)	2 (40.00%)
Diplomatura de Fisioterapia	19 (38.00%)	31 (62.00%)	5 (50.00%)	5 (50.00%)	1 (12.50%)	7 (87.50%)
Diplomatura de Gestión y Administración Pública	8 (53.33%)	7 (46.67%)	0 (0.00%)	1 (100.00%)	2 (20.00%)	8 (80.00%)
Diplomatura de Relaciones Laborales	6 (42.86%)	8 (57.14%)	1 (11.11%)	8 (88.89%)	10 (55.56%)	8 (44.44%)
Diplomatura de Turismo	5 (19.23%)	21 (80.77%)	3 (14.29%)	18 (85.71%)	3 (16.67%)	15 (83.33%)
Diplomatura en Trabajo Social	9 (17.65%)	42 (82.35%)	2 (9.09%)	20 (90.91%)	7 (28.00%)	18 (72.00%)
Ingeniería de Geodesia y Cartografía	2 (33.33%)	4 (66.67%)	1 (100.00%)	0 (0.00%)	0	0
Ingeniería de Informática	13 (68.42%)	6 (31.58%)	1 (100.00%)	0 (0.00%)	5 (100.00%)	0 (0.00%)
Ingeniería de Organización Industrial	10 (76.92%)	3 (23.08%)	1 (100.00%)	0 (0.00%)	0	0
Ingeniería de Telecomunicación	1 (50.00%)	1 (50.00%)	0	0	3 (100.00%)	0 (0.00%)
Ingeniería Industrial	8 (72.73%)	3 (27.27%)	0	0	2 (100.00%)	0 (0.00%)
Ingeniería Técnica de Informática de Gestión	22 (66.67%)	11 (33.33%)	2 (100.00%)	0 (0.00%)	20 (83.33%)	4 (16.67%)
Ingeniería Técnica de Minas: Especialidad de Explotación de Minas	1 (100.00%)	0 (0.00%)	2 (66.67%)	1 (33.33%)	5 (100.00%)	0 (0.00%)
Ingeniería Técnica de Minas: Especialidad de Recursos Energéticos Combustibles y Explosivos	3 (100.00%)	0 (0.00%)	2 (66.67%)	1 (33.33%)	2 (66.67%)	1 (33.33%)
Ingeniería Técnica de Minas: Especialidad de Sondeos y Prospecciones Mineras	1 (100.00%)	0 (0.00%)	0	0	0	0
Ingeniería Técnica de Topografía	20 (80.00%)	5 (20.00%)	5 (50.00%)	5 (50.00%)	11 (61.11%)	7 (38.89%)
Ingeniería Técnica en Telecomunicaciones: Especialidad de Telemática	17 (73.91%)	6 (26.09%)	3 (75.00%)	1 (25.00%)	12 (92.31%)	1 (7.69%)
Ingeniería Técnica Industrial: Especialidad de Electricidad (Jaén)	16 (100.00%)	0 (0.00%)	1 (100.00%)	0 (0.00%)	13 (76.47%)	4 (23.53%)
Ingeniería Técnica Industrial: Especialidad de Electricidad (Linares)	8 (100.00%)	0 (0.00%)	1 (50.00%)	1 (50.00%)	4 (100.00%)	0 (0.00%)
Ingeniería Técnica Industrial: Especialidad de Electrónica Industrial	15 (93.75%)	1 (6.25%)	4 (100.00%)	0 (0.00%)	5 (71.43%)	2 (28.57%)
Ingeniería Técnica Industrial: Especialidad de Mecánica (Jaén)	11 (91.67%)	1 (8.33%)	2 (100.00%)	0 (0.00%)	9 (75.00%)	3 (25.00%)
Ingeniería Técnica Industrial: Especialidad de Mecánica (Linares)	13 (92.86%)	1 (7.14%)	5 (83.33%)	1 (16.67%)	10 (90.91%)	1 (9.09%)
Ingeniería Técnica Industrial: Especialidad de Química Industrial	17 (70.83%)	7 (29.17%)	2 (66.67%)	1 (33.33%)	1 (20.00%)	4 (80.00%)



Titulación	Ocupados		Parados		Inactivos	
	H	M	H	M	H	M
Licenciatura de Administración y Dirección de Empresas	20 (50.00%)	20 (50.00%)	4 (57.14%)	3 (42.86%)	6 (28.57%)	15 (71.43%)
Licenciatura de Biología	6 (25.00%)	18 (75.00%)	2 (25.00%)	6 (75.00%)	4 (25.00%)	12 (75.00%)
Licenciatura de Ciencias Ambientales	11 (55.00%)	9 (45.00%)	2 (25.00%)	6 (75.00%)	5 (22.73%)	17 (77.27%)
Licenciatura de Ciencias del Trabajo (Plan 2002)	6 (31.58%)	13 (68.42%)	0 (0.00%)	1 (100.00%)	0 (0.00%)	1 (100.00%)
Licenciatura de Derecho	19 (55.88%)	15 (44.12%)	0 (0.00%)	4 (100.00%)	16 (37.21%)	27 (62.79%)
Licenciatura de Filología Hispánica	1 (100.00%)	0 (0.00%)	1 (50.00%)	1 (50.00%)	6 (50.00%)	6 (50.00%)
Licenciatura de Filología Inglesa	1 (12.50%)	7 (87.50%)	0 (0.00%)	2 (100.00%)	1 (16.67%)	5 (83.33%)
Licenciatura de Filología Inglesa y Diplomatura de Turismo	3 (25.00%)	9 (75.00%)	2 (33.33%)	4 (66.67%)	1 (10.00%)	9 (90.00%)
Licenciatura de Historia del Arte	2 (33.33%)	4 (66.67%)	0 (0.00%)	0 (0.00%)	3 (75.00%)	1 (25.00%)
Licenciatura de Humanidades	2 (33.33%)	4 (66.67%)	2 (66.67%)	1 (33.33%)	4 (66.67%)	2 (33.33%)
Licenciatura de Psicología	4 (8.89%)	41 (91.11%)	3 (14.29%)	18 (85.71%)	3 (11.11%)	24 (88.89%)
Licenciatura de Psicopedagogía	3 (25.00%)	9 (75.00%)	0 (0.00%)	1 (100.00%)	3 (16.67%)	15 (83.33%)
Licenciatura de Química	1 (16.67%)	5 (83.33%)	1 (33.33%)	2 (66.67%)	4 (44.44%)	5 (55.56%)
Licenciaturas de Derecho y Administración y Dirección de Empresas	3 (37.50%)	5 (62.50%)	0 (0.00%)	2 (100.00%)	4 (28.57%)	10 (71.43%)
Maestro/a: Especialidad de Educación Física	11 (68.75%)	5 (31.25%)	4 (66.67%)	2 (33.33%)	34 (68.00%)	16 (32.00%)
Maestro/a: Especialidad de Educación Infantil	1 (4.76%)	20 (95.24%)	0 (0.00%)	1 (100.00%)	7 (11.29%)	55 (88.71%)
Maestro/a: Especialidad de Educación Musical	6 (85.71%)	1 (14.29%)	1 (100.00%)	0 (0.00%)	2 (16.67%)	10 (83.33%)
Maestro/a: Especialidad de Educación Primaria	4 (21.05%)	15 (78.95%)	2 (40.00%)	3 (60.00%)	9 (15.25%)	50 (84.75%)
Maestro/a: Especialidad de Lengua Extranjera	1 (5.56%)	17 (94.44%)	0 (0.00%)	2 (100.00%)	3 (16.67%)	15 (83.33%)

Tabla 28. Distribución por sexo de los/as egresados/as en función de la situación laboral que poseen agrupada por ramas de titulaciones

Rama	Ocupados		Parados		Inactivos	
	H	M	H	M	H	M
Ciencias de la Salud	26 (21.49%)	95 (78.51%)	14 (28.57%)	35 (71.43%)	11 (30.56%)	25 (69.44%)
Experimentales	21 (39.62%)	32 (60.38%)	5 (26.32%)	14 (73.68%)	18 (33.33%)	36 (66.67%)
Humanidades	9 (27.27%)	24 (72.73%)	5 (38.46%)	8 (61.54%)	15 (39.47%)	23 (60.53%)
Sociales y Jurídicas	115 (30.50%)	262 (69.50%)	28 (21.71%)	101 (78.29%)	124 (28.31%)	314 (71.69%)
Técnicas	178 (78.41%)	49 (21.59%)	32 (74.42%)	11 (25.58%)	102 (79.07%)	27 (20.93%)
TOTAL	349 (19.84%)	462 (26.26%)	84 (4.78%)	169 (9.61%)	270 (15.35%)	425 (24.16%)

GRADO DE AJUSTE ENTRE LOS ESTUDIOS CURSADOS Y EL EMPLEO

El grado de ajuste se define como la adecuación entre el nivel de estudios que posee el/la egresado/a y el nivel exigido para desempeñar el puesto de trabajo. Se plantean inicialmente dos consideraciones cuyos datos se muestran en las Tablas 29 y 30: los valores porcentuales de los/as titulados/as a los/as que se les ha exigido una determinada titulación para el acceso al trabajo (ajuste exacto) y de

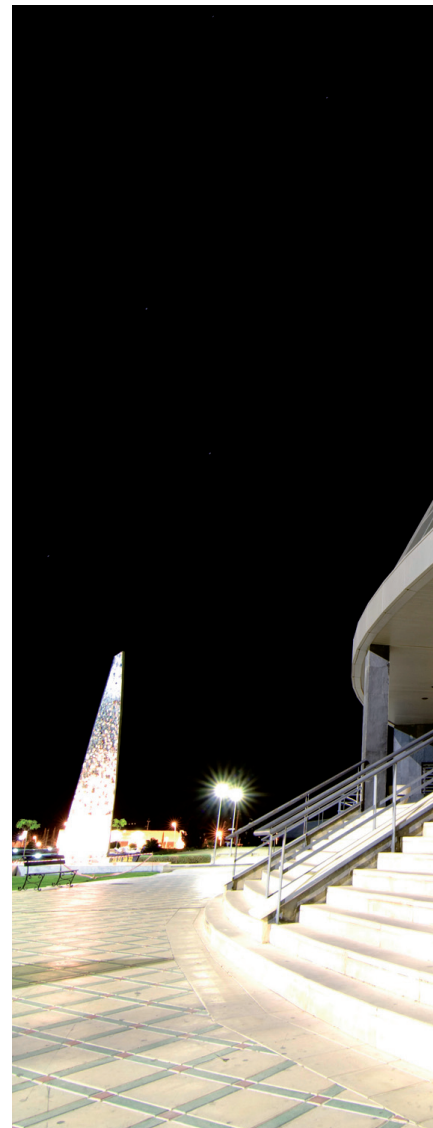



los/as titulados/as que consideraban necesario su nivel académico para desarrollar la actividad laboral (nivel formativo necesario).

El nivel de ajuste se establece en función del nivel de estudios exigido para formalizar el contrato y la titulación que ha cursado. El desajuste es exacto si no existe diferencia de puntuación, el desajuste moderado resultaría del caso en que un/a licenciado/a fuese contratado/a en lugar de un/a diplomado/a y los desajustes fuertes y muy fuertes si los puestos desempeñados no requerían titulación universitaria. Así a un/a licenciado/a se le otorga el valor de 5 y por estar contratado/a como licenciado/a otro 5. Como la diferencia es cero dicha circunstancia da lugar a un ajuste exacto. Si al licenciado/a se le otorga un valor de 5 y está contratado/a como diplomado/a se le asigna un 4. En este último caso la diferencia es de un punto y el desajuste sería moderado. A medida que la diferencia entre la titulación y el nivel académico exigido se acentúa el desajuste se hace mayor llegando a ser fuerte o muy fuerte.

Tabla 29. Distribución de titulados/as ocupados/as a los que se exigió el nivel de estudios como requisito para conseguir el puesto de trabajo (ajuste exacto) y titulados/as que necesitan de su nivel académico para desarrollar su actividad laboral (formación necesaria)

Distribución de egresados/as ocupados/as a los que se exigió el nivel de estudios como requisito para conseguir el puesto de trabajo

Titulación	Ajuste Exacto
Diplomatura de Ciencias Empresariales (Plan 2000)	18 (66.67%)
Diplomatura de Enfermería	64 (96.97%)
Diplomatura de Estadística	0 (0.00%)
Diplomatura de Estadística y la Ingeniería Técnica de Informática de Gestión	1 (100.00%)
Diplomatura de Fisioterapia	38 (92.68%)
Diplomatura de Gestión y Administración Pública	3 (25.00%)
Diplomatura de Relaciones Laborales	1 (10.00%)
Diplomatura de Turismo	16 (61.54%)
Diplomatura en Trabajo Social	36 (73.47%)
Ingeniería de Geodesia y Cartografía	1 (20.00%)
Ingeniería de Informática	10 (58.82%)
Ingeniería de Organización Industrial	4 (30.77%)
Ingeniería de Telecomunicación	1 (33.33%)
Ingeniería Industrial	8 (44.44%)
Ingeniería Técnica de Informática de Gestión	24 (82.76%)
Ingeniería Técnica de Minas: Especialidad de Explotación de Minas	1 (100.00%)
Ingeniería Técnica de Minas: Especialidad de Recursos Energéticos Combustibles y Explosivos	1 (50.00%)
Ingeniería Técnica de Minas: Especialidad de Sondeos y Prospecciones Mineras	1 (100.00%)
Ingeniería Técnica de Topografía	17 (70.83%)
Ingeniería Técnica en Telecomunicaciones: Especialidad de Telemática	15 (71.43%)
Ingeniería Técnica Industrial: Especialidad de Electricidad (Jaén)	13 (86.67%)
Ingeniería Técnica Industrial: Especialidad de Electricidad (Linares)	5 (71.43%)
Ingeniería Técnica Industrial: Especialidad de Electrónica Industrial	13 (86.67%)
Ingeniería Técnica Industrial: Especialidad de Mecánica (Jaén)	7 (63.64%)
Ingeniería Técnica Industrial: Especialidad de Mecánica (Linares)	12 (92.31%)

Titulación	Ajuste Exacto
Ingeniería Técnica Industrial: Especialidad de Química Industrial	12 (50.00%)
Licenciatura de Administración y Dirección de Empresas	19 (33.93%)
Licenciatura de Biología	14 (37.84%)
Licenciatura de Ciencias Ambientales	11 (39.29%)
Licenciatura de Ciencias del Trabajo (Plan 2002)	3 (14.29%)
Licenciatura de Derecho	14 (35.00%)
Licenciatura de Filología Hispánica	0 (0.00%)
Licenciatura de Filología Inglesa	7 (46.67%)
Licenciatura de Filología Inglesa y Diplomatura de Turismo	6 (37.50%)
Licenciatura de Historia del Arte	3 (37.50%)
Licenciatura de Humanidades	2 (33.33%)
Licenciatura de Psicología	33 (44.00%)
Licenciatura de Psicopedagogía	8 (40.00%)
Licenciatura de Química	5 (45.45%)
Licenciaturas de Derecho y Administración y Dirección de Empresas	8 (50.00%)
Maestro/a: Especialidad de Educación Física	10 (76.92%)
Maestro/a: Especialidad de Educación Infantil	10 (50.00%)
Maestro/a: Especialidad de Educación Musical	5 (100.00%)
Maestro/a: Especialidad de Educación Primaria	9 (56.25%)
Maestro/a: Especialidad de Lengua Extranjera	16 (88.89%)

Distribución de egresados/as ocupados/as que necesitan de su nivel académico para desarrollar su actividad laboral

Titulación	Es necesario
Diplomatura de Ciencias Empresariales (Plan 2000)	20 (62.50%)
Diplomatura de Enfermería	70 (98.59%)
Diplomatura de Estadística	2 (100.00%)
Diplomatura de Estadística y la Ingeniería Técnica de Informática de Gestión	1 (100.00%)
Diplomatura de Fisioterapia	45 (90.00%)
Diplomatura de Gestión y Administración Pública	13 (86.67%)
Diplomatura de Relaciones Laborales	7 (53.85%)
Diplomatura de Turismo	13 (50.00%)
Diplomatura en Trabajo Social	38 (74.51%)
Ingeniería de Geodesia y Cartografía	6 (100.00%)
Ingeniería de Informática	16 (84.21%)
Ingeniería de Organización Industrial	11 (84.62%)
Ingeniería de Telecomunicación	2 (100.00%)
Ingeniería Industrial	9 (81.82%)
Ingeniería Técnica de Informática de Gestión	29 (87.88%)
Ingeniería Técnica de Minas: Especialidad de Explotación de Minas	1 (100.00%)
Ingeniería Técnica de Minas: Especialidad de Recursos Energéticos Combustibles y Explosivos	2 (66.67%)





Titulación	Ajuste Exacto
Ingeniería Técnica de Minas: Especialidad de Sondeos y Prospecciones Mineras	1 (100.00%)
Ingeniería Técnica de Topografía	17 (68.00%)
Ingeniería Técnica en Telecomunicaciones: Especialidad de Telemática	16 (69.57%)
Ingeniería Técnica Industrial: Especialidad de Electricidad (Jaén)	15 (93.75%)
Ingeniería Técnica Industrial: Especialidad de Electricidad (Linares)	6 (75.00%)
Ingeniería Técnica Industrial: Especialidad de Electrónica Industrial	12 (75.00%)
Ingeniería Técnica Industrial: Especialidad de Mecánica (Jaén)	8 (66.67%)
Ingeniería Técnica Industrial: Especialidad de Mecánica (Linares)	12 (85.71%)
Ingeniería Técnica Industrial: Especialidad de Química Industrial	17 (70.83%)
Licenciatura de Administración y Dirección de Empresas	25 (62.50%)
Licenciatura de Biología	16 (66.67%)
Licenciatura de Ciencias Ambientales	12 (60.00%)
Licenciatura de Ciencias del Trabajo (Plan 2002)	13 (68.42%)
Licenciatura de Derecho	25 (73.53%)
Licenciatura de Filología Hispánica	0 (0.00%)
Licenciatura de Filología Inglesa	7 (87.50%)
Licenciatura de Filología Inglesa y Diplomatura de Turismo	9 (75.00%)
Licenciatura de Historia del Arte	4 (66.67%)
Licenciatura de Humanidades	3 (50.00%)
Licenciatura de Psicología	34 (75.56%)
Licenciatura de Psicopedagogía	11 (91.67%)
Licenciatura de Química	5 (83.33%)
Licenciaturas de Derecho y Administración y Dirección de Empresas	8 (100.00%)
Maestro/a: Especialidad de Educación Física	13 (81.25%)
Maestro/a: Especialidad de Educación Infantil	16 (76.19%)
Maestro/a: Especialidad de Educación Musical	6 (85.71%)
Maestro/a: Especialidad de Educación Primaria	9 (50.00%)
Maestro/a: Especialidad de Lengua Extranjera	16 (88.89%)

Tabla 30. Distribución de titulados/as ocupados/as a los que se exigió el nivel de estudios como requisito para conseguir el puesto de trabajo (ajuste exacto) y titulados/as que necesitan de su nivel académico para desarrollar su actividad laboral (formación necesaria) agrupadas por titulación

Rama	Ajuste Exacto
Ciencias de la Salud	102 (95.33%)
Experimentales	31 (39.24%)
Humanidades	18 (39.13%)
Sociales y Jurídicas	209 (49.29%)
Técnicas	145 (66.21%)

Rama	Es necesario
Ciencias de la Salud	115 (95.04%)
Experimentales	36 (67.92%)
Humanidades	23 (69.70%)
Sociales y Jurídicas	267 (71.20%)
Técnicas	180 (79.30%)

Como se puede observar en la Tabla 30 el porcentaje de ajuste exacto (titulación exigida para acceder al puesto de trabajo) se alcanza de forma preferente en las titulaciones de las ramas de Ciencias de la Salud (95.33%) y las Técnicas (66.21%) aunque en esta última se aprecia un retroceso de 9.27 puntos respecto a los datos del informe anterior. La situación es lógica al ser en su mayoría titulaciones regladas y cuyas funciones y competencias profesionales están reguladas por los colegios profesionales correspondientes. En el resto de las ramas los porcentajes son inferiores (entre el 39% y 49%), si bien es necesario destacar que ha disminuido el porcentaje de ajuste exacto en las ramas de Humanidades (del 92.86% al 39.13%) y Sociales y Jurídicas (del 57.38% al 49.29%) respecto a las cifras del estudio anterior, posiblemente motivado por la crisis actual que hace que titulados/as acepten empleos que requieren un nivel de cualificación menor.

El porcentaje de titulados/as que destacan la formación recibida (nivel académico) como necesaria es muy elevado para las ramas de Ciencias de la Salud y Técnicas (superiores al 79%) y más moderado en los casos de Sociales y Jurídicas, Humanidades y Experimentales (aunque superiores al 67%). Se aprecia una importante reducción en el porcentaje de ajuste necesario para las titulaciones de la rama de Humanidades que pasa del 92.86% del año anterior al 69.70% actual.

Tabla 31. Comparación de la tasa de empleo con el grado de desajuste entre nivel académico y nivel exigido en el puesto de trabajo

Titulación	Ajuste				Tasa de Empleo
	Ajustados	Desajuste Moderado	Desajuste Fuerte	Desajuste Muy Fuerte	
Diplomatura de Ciencias Empresariales (Plan 2000)	18 (66.67%)	0 (0.00%)	5 (18.52%)	4 (14.81%)	32 (32.32%)
Diplomatura de Enfermería	64 (96.97%)	0 (0.00%)	2 (3.03%)	0 (0.00%)	71 (51.45%)
Diplomatura de Estadística	0 (0.00%)	2 (100.00%)	0 (0.00%)	0 (0.00%)	2 (50.00%)
Diplomatura de Estadística y la Ingeniería Técnica de Informática de Gestión	1 (100.00%)	0 (0.00%)	0 (0.00%)	0 (0.00%)	1 (16.67%)
Diplomatura de Fisioterapia	38 (92.68%)	1 (2.44%)	2 (4.88%)	0 (0.00%)	50 (73.53%)
Diplomatura de Gestión y Administración Pública	3 (25.00%)	0 (0.00%)	2 (16.67%)	7 (58.33%)	15 (57.69%)
Diplomatura de Relaciones Laborales	1 (10.00%)	0 (0.00%)	1 (10.00%)	8 (80.00%)	14 (34.15%)
Diplomatura de Turismo	16 (61.54%)	0 (0.00%)	0 (0.00%)	10 (38.46%)	26 (40.00%)
Diplomatura en Trabajo Social	36 (73.47%)	0 (0.00%)	3 (6.12%)	10 (20.41%)	51 (52.04%)
Ingeniería de Geodesia y Cartografía	1 (20.00%)	4 (80.00%)	0 (0.00%)	0 (0.00%)	6 (85.71%)
Ingeniería de Informática	10 (58.82%)	6 (35.29%)	1 (5.88%)	0 (0.00%)	19 (76.00%)
Ingeniería de Organización Industrial	4 (30.77%)	9 (69.23%)	0 (0.00%)	0 (0.00%)	13 (92.86%)
Ingeniería de Telecomunicación	1 (50.00%)	0 (0.00%)	0 (0.00%)	1 (50.00%)	2 (40.00%)

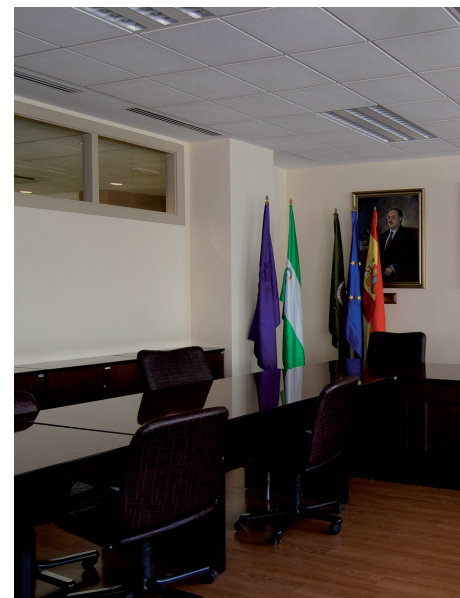



Titulación	Ajustados	Ajuste			Tasa de Empleo
		Desajuste Moderado	Desajuste Fuerte	Desajuste Muy Fuerte	
Ingeniería Industrial	8 (80.00%)	0 (0.00%)	1 (10.00%)	1 (10.00%)	11 (84.62%)
Ingeniería Técnica de Informática de Gestión	24 (82.76%)	0 (0.00%)	2 (6.90%)	3 (10.34%)	33 (55.93%)
Ingeniería Técnica de Minas: Especialidad de Explotación de Minas	1 (100.00%)	0 (0.00%)	0 (0.00%)	0 (0.00%)	1 (11.11%)
Ingeniería Técnica de Minas: Especialidad de Recursos Energéticos Combustibles y Explosivos	1 (50.00%)	0 (0.00%)	0 (0.00%)	1 (50.00%)	3 (33.33%)
Ingeniería Técnica de Minas: Especialidad de Sondeos y Prospecciones Mineras	1 (100.00%)	0 (0.00%)	0 (0.00%)	0 (0.00%)	1 (100.00%)
Ingeniería Técnica de Topografía	17 (70.83%)	0 (0.00%)	1 (4.17%)	6 (25.00%)	25 (47.17%)
Ingeniería Técnica en Telecomunicaciones: Especialidad de Telemática	15 (71.43%)	0 (0.00%)	1 (4.76%)	5 (23.81%)	23 (57.50%)
Ingeniería Técnica Industrial: Especialidad de Electricidad (Jaén)	13 (86.67%)	0 (0.00%)	2 (13.33%)	0 (0.00%)	16 (47.06%)
Ingeniería Técnica Industrial: Especialidad de Electricidad (Linares)	5 (71.43%)	0 (0.00%)	1 (14.29%)	1 (14.29%)	8 (57.14%)
Ingeniería Técnica Industrial: Especialidad de Electrónica Industrial	13 (86.67%)	1 (6.67%)	0 (0.00%)	1 (6.67%)	16 (59.26%)
Ingeniería Técnica Industrial: Especialidad de Mecánica (Jaén)	7 (63.64%)	0 (0.00%)	4 (36.36%)	0 (0.00%)	12 (46.15%)
Ingeniería Técnica Industrial: Especialidad de Mecánica (Linares)	12 (92.31%)	0 (0.00%)	1 (7.69%)	0 (0.00%)	14 (45.16%)
Ingeniería Técnica Industrial: Especialidad de Química Industrial	12 (50.00%)	6 (25.00%)	2 (8.33%)	4 (16.67%)	24 (75.00%)
Licenciatura de Administración y Dirección de Empresas	19 (51.35%)	0 (0.00%)	9 (24.32%)	9 (24.32%)	40 (58.82%)
Licenciatura de Biología	14 (60.87%)	0 (0.00%)	7 (30.43%)	2 (8.70%)	24 (50.00%)
Licenciatura de Ciencias Ambientales	11 (64.71%)	0 (0.00%)	2 (11.76%)	4 (23.53%)	20 (40.00%)
Licenciatura de Ciencias del Trabajo (Plan 2002)	3 (16.67%)	2 (11.11%)	0 (0.00%)	13 (72.22%)	19 (90.48%)
Licenciatura de Derecho	14 (53.85%)	7 (26.92%)	0 (0.00%)	5 (19.23%)	34 (41.98%)
Licenciatura de Filología Hispánica	0 (0.00%)	0 (0.00%)	0 (0.00%)	1 (100.00%)	1 (6.67%)
Licenciatura de Filología Inglesa	7 (87.50%)	0 (0.00%)	0 (0.00%)	1 (12.50%)	8 (50.00%)
Licenciatura de Filología Inglesa y Diplomatura de Turismo	6 (60.00%)	0 (0.00%)	0 (0.00%)	4 (40.00%)	12 (42.86%)
Licenciatura de Historia del Arte	3 (60.00%)	0 (0.00%)	1 (20.00%)	1 (20.00%)	6 (60.00%)
Licenciatura de Humanidades	2 (50.00%)	2 (50.00%)	0 (0.00%)	0 (0.00%)	6 (40.00%)
Licenciatura de Psicología	33 (78.57%)	2 (4.76%)	4 (9.52%)	3 (7.14%)	45 (48.39%)
Licenciatura de Psicopedagogía	8 (66.67%)	0 (0.00%)	0 (0.00%)	4 (33.33%)	12 (38.71%)
Licenciatura de Química	5 (83.33%)	1 (16.67%)	0 (0.00%)	0 (0.00%)	6 (33.33%)
Licenciaturas de Derecho y Administración y Dirección de Empresas	8 (100.00%)	0 (0.00%)	0 (0.00%)	0 (0.00%)	8 (33.33%)
Maestro/a: Especialidad de Educación Física	10 (76.92%)	0 (0.00%)	1 (7.69%)	2 (15.38%)	16 (22.22%)
Maestro/a: Especialidad de Educación Infantil	10 (50.00%)	0 (0.00%)	4 (20.00%)	6 (30.00%)	21 (25.00%)
Maestro/a: Especialidad de Educación Musical	5 (100.00%)	0 (0.00%)	0 (0.00%)	0 (0.00%)	7 (35.00%)
Maestro/a: Especialidad de Educación Primaria	9 (56.25%)	0 (0.00%)	1 (6.25%)	6 (37.50%)	19 (22.89%)
Maestro/a: Especialidad de Lengua Extranjera	16 (88.89%)	0 (0.00%)	0 (0.00%)	2 (11.11%)	18 (47.37%)

Tabla 32. Comparación de la tasa de empleo con el grado de desajuste entre nivel académico y nivel exigido en el puesto de trabajo agrupado por ramas de titulaciones

Rama	Ajustados	Ajuste			Tasa de Empleo
		Desajuste Moderado	Desajuste Fuerte	Desajuste Muy Fuerte	
Ciencias de la Salud	102 (95.33%)	1 (0.93%)	4 (3.74%)	0 (0.00%)	121 (58.74%)
Experimentales	31 (63.27%)	3 (6.12%)	9 (18.37%)	6 (12.24%)	53 (42.06%)
Humanidades	18 (64.29%)	2 (7.14%)	1 (3.57%)	7 (25.00%)	33 (39.29%)
Sociales y Jurídicas	209 (61.65%)	11 (3.24%)	30 (8.85%)	89 (26.25%)	377 (39.94%)
Técnicas	145 (69.05%)	26 (12.38%)	16 (7.62%)	23 (10.95%)	227 (56.89%)
TOTAL					

El grado de ajuste es muy elevado en las titulaciones de Ciencias de la Salud (95.33% de ajustados/as que coincide con la rama con mejor tasa de empleo y que no tiene ningún egresado/a con desajuste muy fuerte). En el extremo opuesto se encuentran las ramas de Humanidades y Sociales y Jurídicas, con las tasas de empleo más bajas (39.29% y 39.94% respectivamente) y el grado de desajuste muy fuerte más alto (25% y 26.25% respectivamente).

Si se analizan las titulaciones de forma individual llaman la atención aquéllas en las que se alcanza un alto nivel de ajuste y coinciden generalmente con una tasa de empleo superior al 70%, es decir, que cada 10 alumnos/as 7 están trabajando y, de éstos/as, al menos el 70% están trabajando en puestos relacionados con su propia titulación. Las titulaciones son: Diplomatura de Fisioterapia, Ingeniería de Informática, Ingeniería Industrial e Ingeniería Técnica de Minas (especialidad de Sondeos y Prospecciones Mineras). En el extremo opuesto encontramos titulaciones con una situación desfavorable tanto en la tasa de empleo (pocos/as egresados/as se incorporan en el mercado laboral) y con un grado de desajuste muy fuerte como la Diplomatura de Relaciones Laborales (tasa de empleo 34.15%; desajuste muy fuerte 80%) y la Licenciatura de Filología Hispánica (tasa de empleo 6.67%; desajuste muy fuerte 100%).

Si se analiza la Tabla 33 se pueden observar los sectores de actividad principales donde se acumulan los/as titulados/as con desajuste fuerte o muy fuerte en cuanto al nivel requerido para desempeñar su trabajo, tanto en valores absolutos como en valores porcentuales. La rama de Ciencias de la Salud aparece sólo con 4 titulados/as desajustados/as y trabajan en el sector de personal doméstico. El mayor número de egresados/as desajustados/as de Humanidades aparecen empleados/as en el sector hostelero. En la rama de Experimentales la actividad más importante es la relacionada con inmobiliarias, alquileres y servicios a las empresas. Los/as egresados/as desajustados/as de las carreras Técnicas se dedican a múltiples actividades destacando la construcción; transporte, almacenamiento, comunicaciones e industria manufacturera. Por último en Ciencias Sociales y Jurídicas el abanico de titulaciones es muy amplio y el número de titulados/as desajustados/as elevado, lo que lleva a un gran reparto en cuanto a las actividades que desarrollan siendo las más importantes la Administración Pública, defensa y seguridad social; inmobiliarias, alquileres y servicios a empresas; comercio; reparación de vehículos de motor, motocicletas y ciclomotores y artículos personales; hostelería y actividades recreativas, culturales y comunitarias, servicios personales.



Tabla 33. Distribución de los sectores de actividad donde se acumulan los/as titulados/as con desajuste fuerte o muy fuerte en cuanto al nivel requerido para desempeñar su trabajo

- 1 Agricultura, ganadería, caza y selvicultura
- 2 Industrias extractivas
- 3 Industria manufacturera
- 4 Producción y distribución de energía eléctrica, gas y agua
- 5 Construcción
- 6 Comercio; reparación de vehículos de motor, motocicletas y ciclomotores y artículos personales
- 7 Hostelería
- 8 Transporte, almacenamiento y comunicaciones
- 9 Intermediación financiera
- 10 Inmobiliarias, alquileres y servicios a las empresas
- 11 Administración pública, defensa y seguridad social obligatoria
- 12 Educación
- 13 Actividades sanitarias y veterinarias; servicios sociales
- 14 Actividades recreativas, culturales y comunitarias, servicios personales
- 15 Actividades de los hogares que emplean personal doméstico
- 16 Organismos extraterritoriales

Rama	1	2	3	4	5	6	7	8	9	10	11	12	13	14	15	16
Ciencias de la Salud	0 (0.00%)	0 (0.00%)	0 (0.00%)	0 (0.00%)	0 (0.00%)	0 (0.00%)	0 (0.00%)	0 (0.00%)	0 (0.00%)	0 (0.00%)	0 (0.00%)	0 (0.00%)	0 (0.00%)	0 (0.00%)	4 (100.00%)	0 (0.00%)
Experimentales	2 (15.38%)	0 (0.00%)	0 (0.00%)	1 (7.69%)	0 (0.00%)	0 (0.00%)	1 (7.69%)	1 (7.69%)	0 (0.00%)	6 (46.15%)	0 (0.00%)	0 (0.00%)	2 (15.38%)	0 (0.00%)	0 (0.00%)	0 (0.00%)
Humanidades	0 (0.00%)	0 (0.00%)	0 (0.00%)	0 (0.00%)	0 (0.00%)	1 (14.29%)	4 (57.14%)	0 (0.00%)	0 (0.00%)	0 (0.00%)	1 (14.29%)	0 (0.00%)	0 (0.00%)	1 (14.29%)	0 (0.00%)	0 (0.00%)
Sociales y Jurídicas	1 (0.95%)	0 (0.00%)	3 (2.86%)	0 (0.00%)	2 (1.90%)	12 (11.43%)	12 (11.43%)	6 (5.71%)	5 (4.76%)	13 (12.38%)	25 (23.81%)	8 (7.62%)	4 (3.81%)	11 (10.48%)	3 (2.86%)	0 (0.00%)
Técnicas	2 (6.25%)	0 (0.00%)	6 (18.75%)	2 (6.25%)	8 (25.00%)	1 (3.12%)	1 (3.12%)	8 (25.00%)	0 (0.00%)	2 (6.25%)	0 (0.00%)	1 (3.12%)	0 (0.00%)	1 (3.12%)	0 (0.00%)	0 (0.00%)

ACTIVIDAD DE LAS EMPRESAS EMPLEADORAS

La actividad de las empresas empleadoras, tanto si se consideran los trabajos por cuenta ajena como aquellos/as titulados/as que han optado por crear sus propias empresas, es un elemento fundamental de interés en el estudio de egresados/as a fin de analizar los sectores de actividad hacia los que se dirigen nuestros/as titulados/as en la incorporación al mercado laboral. En este caso se consideran tanto los/as titulados/as asalariados/as como los/as titulados/as empresarios/as analizando el sector de actividad de la empresa. Los resultados se muestran en las Tablas 34 y 35.

Los sectores de actividad en los que se emplean los/as titulados/as son muy variables, dependiendo de la titulación considerada, no obstante los sectores más importantes son: actividades sanitarias y veterinarias; servicios sociales públicos y privados (Diplomatura de Enfermería y Fisioterapia y Licenciatura en Psicología) y educación pública y privada (distintas especialidades de Maestro/a).

Otro aspecto a destacar es el incremento del número de titulados/as que han optado por crear su propia empresa con respecto a los datos del estudio anterior alcanzando el número de 48, lo que representa prácticamente duplicar la cifra del año anterior que ascendió a 26. Estos/as titulados/as empresarios/as se encuentran concentrados/as principalmente en diez titulaciones (3 de las cuales son Técnicas) y las empresas creadas se concentran en los sectores de actividades inmobiliarias, alquileres y servicios seguidas del sector de actividades sanitarias y veterinarias privado.



Tabla 34. Distribución de titulados/as asalariados/as en función del sector donde esté ubicada la empresa que trabajan

- 1 Agricultura, ganadería, caza y selvicultura
- 2 Industrias extractivas
- 3 Industria manufacturera
- 4 Producción y distribución de energía eléctrica, gas y agua
- 5 Construcción
- 6 Comercio; reparación de vehículos de motor, motocicletas y ciclomotores y artículos personales
- 7 Hostelería
- 8 Transporte, almacenamiento y comunicaciones
- 9 Intermediación financiera
- 10 Inmobiliarias, alquileres y servicios a las empresas
- 11 Administración pública, defensa y seguridad social obligatoria
- 12 Educación Privada
- 13 Actividades sanitarias y veterinarias; servicios sociales Privados
- 14 Educación Pública
- 15 Actividades sanitarias y veterinarias; servicios sociales Públicos
- 16 Actividades recreativas, culturales y comunitarias, servicios personales
- 17 Actividades de los hogares (Hogares que emplean personal doméstico)
- 18 Organismos extraterritoriales

Distribución de titulados/as asalariados/as en función del sector donde esté ubicada la empresa que trabajan																		
Titulación	1	2	3	4	5	6	7	8	9	10	11	12	13	14	15	16	17	18
Diplomatura de Ciencias Empresariales (Plan 2000)	0 (0.00%)	1 (3.33%)	1 (3.33%)	1 (3.33%)	0 (0.00%)	9 (30.00%)	0 (0.00%)	2 (6.67%)	9 (30.00%)	1 (3.33%)	1 (3.33%)	3 (10.00%)	0 (0.00%)	1 (3.33%)	0 (0.00%)	1 (3.33%)	0 (0.00%)	0 (0.00%)
Diplomatura de Enfermería	0 (0.00%)	0 (0.00%)	0 (0.00%)	0 (0.00%)	0 (0.00%)	0 (0.00%)	0 (0.00%)	0 (0.00%)	0 (0.00%)	0 (0.00%)	0 (0.00%)	0 (0.00%)	39 (55.71%)	0 (0.00%)	31 (44.29%)	0 (0.00%)	0 (0.00%)	0 (0.00%)
Diplomatura de Estadística	0 (0.00%)	0 (0.00%)	0 (0.00%)	0 (0.00%)	0 (0.00%)	0 (0.00%)	0 (0.00%)	0 (0.00%)	0 (0.00%)	0 (0.00%)	0 (0.00%)	0 (0.00%)	0 (0.00%)	2 (100.00%)	0 (0.00%)	0 (0.00%)	0 (0.00%)	0 (0.00%)
Diplomatura de Estadística y la Ingeniería Técnica de Informática de Gestión	0 (0.00%)	0 (0.00%)	0 (0.00%)	0 (0.00%)	0 (0.00%)	1 (100.00%)	0 (0.00%)	0 (0.00%)	0 (0.00%)	0 (0.00%)	0 (0.00%)	0 (0.00%)	0 (0.00%)	0 (0.00%)	0 (0.00%)	0 (0.00%)	0 (0.00%)	0 (0.00%)
Diplomatura de Fisioterapia	0 (0.00%)	0 (0.00%)	0 (0.00%)	0 (0.00%)	0 (0.00%)	0 (0.00%)	0 (0.00%)	0 (0.00%)	0 (0.00%)	0 (0.00%)	0 (0.00%)	0 (0.00%)	38 (84.44%)	1 (2.22%)	6 (13.33%)	0 (0.00%)	0 (0.00%)	0 (0.00%)
Diplomatura de Gestión y Administración Pública	0 (0.00%)	0 (0.00%)	1 (7.14%)	0 (0.00%)	0 (0.00%)	0 (0.00%)	0 (0.00%)	0 (0.00%)	1 (7.14%)	0 (0.00%)	10 (71.43%)	0 (0.00%)	0 (0.00%)	1 (7.14%)	0 (0.00%)	1 (7.14%)	0 (0.00%)	0 (0.00%)
Diplomatura de Relaciones Laborales	1 (10.00%)	0 (0.00%)	0 (0.00%)	0 (0.00%)	0 (0.00%)	1 (10.00%)	1 (10.00%)	1 (10.00%)	0 (0.00%)	0 (0.00%)	1 (10.00%)	1 (10.00%)	0 (0.00%)	0 (0.00%)	1 (10.00%)	3 (30.00%)	0 (0.00%)	0 (0.00%)
Diplomatura de Turismo	0 (0.00%)	0 (0.00%)	0 (0.00%)	0 (0.00%)	0 (0.00%)	2 (7.69%)	13 (50.00%)	0 (0.00%)	1 (3.85%)	1 (3.85%)	0 (0.00%)	0 (0.00%)	2 (7.69%)	2 (7.69%)	0 (0.00%)	5 (19.23%)	0 (0.00%)	0 (0.00%)
Diplomatura en Trabajo Social	0 (0.00%)	0 (0.00%)	0 (0.00%)	0 (0.00%)	0 (0.00%)	2 (4.08%)	4 (8.16%)	2 (4.08%)	0 (0.00%)	0 (0.00%)	3 (6.12%)	1 (2.04%)	26 (53.06%)	3 (6.12%)	7 (14.29%)	1 (2.04%)	0 (0.00%)	0 (0.00%)
Ingeniería de Geodesia y Cartografía	0 (0.00%)	0 (0.00%)	0 (0.00%)	0 (0.00%)	0 (0.00%)	0 (0.00%)	0 (0.00%)	0 (0.00%)	0 (0.00%)	1 (20.00%)	3 (60.00%)	0 (0.00%)	0 (0.00%)	1 (20.00%)	0 (0.00%)	0 (0.00%)	0 (0.00%)	0 (0.00%)
Ingeniería de Informática	0 (0.00%)	0 (0.00%)	5 (29.41%)	0 (0.00%)	0 (0.00%)	0 (0.00%)	0 (0.00%)	2 (11.76%)	0 (0.00%)	1 (5.88%)	1 (5.88%)	0 (0.00%)	0 (0.00%)	3 (17.65%)	0 (0.00%)	5 (29.41%)	0 (0.00%)	0 (0.00%)
Ingeniería de Organización Industrial	0 (0.00%)	0 (0.00%)	1 (7.69%)	0 (0.00%)	0 (0.00%)	3 (23.08%)	0 (0.00%)	0 (0.00%)	0 (0.00%)	0 (0.00%)	0 (0.00%)	1 (7.69%)	0 (0.00%)	6 (46.15%)	0 (0.00%)	0 (0.00%)	0 (0.00%)	1 (7.69%)
Ingeniería de Telecomunicación	0 (0.00%)	0 (0.00%)	0 (0.00%)	1 (50.00%)	0 (0.00%)	0 (0.00%)	0 (0.00%)	0 (0.00%)	0 (0.00%)	0 (0.00%)	0 (0.00%)	0 (0.00%)	0 (0.00%)	1 (50.00%)	0 (0.00%)	0 (0.00%)	0 (0.00%)	0 (0.00%)
Ingeniería Industrial	0 (0.00%)	0 (0.00%)	0 (0.00%)	2 (20.00%)	1 (10.00%)	1 (10.00%)	0 (0.00%)	2 (20.00%)	0 (0.00%)	1 (10.00%)	0 (0.00%)	0 (0.00%)	0 (0.00%)	0 (0.00%)	3 (30.00%)	0 (0.00%)	0 (0.00%)	0 (0.00%)
Ingeniería Técnica de Informática de Gestión	1 (3.57%)	0 (0.00%)	1 (3.57%)	0 (0.00%)	0 (0.00%)	0 (0.00%)	0 (0.00%)	11 (39.29%)	6 (21.43%)	3 (10.71%)	0 (0.00%)	3 (10.71%)	0 (0.00%)	2 (7.14%)	0 (0.00%)	1 (3.57%)	0 (0.00%)	0 (0.00%)
Ingeniería Técnica de Minas: Especialidad de Explotación de Minas	0 (0.00%)	0 (0.00%)	0 (0.00%)	0 (0.00%)	1 (100.00%)	0 (0.00%)	0 (0.00%)	0 (0.00%)	0 (0.00%)	0 (0.00%)	0 (0.00%)	0 (0.00%)	0 (0.00%)	0 (0.00%)	0 (0.00%)	0 (0.00%)	0 (0.00%)	0 (0.00%)
Ingeniería Técnica de Minas: Especialidad de Recursos Energéticos Combustibles y Explosivos	0 (0.00%)	0 (0.00%)	0 (0.00%)	2 (100.00%)	0 (0.00%)	0 (0.00%)	0 (0.00%)	0 (0.00%)	0 (0.00%)	0 (0.00%)	0 (0.00%)	0 (0.00%)	0 (0.00%)	0 (0.00%)	0 (0.00%)	0 (0.00%)	0 (0.00%)	0 (0.00%)
Ingeniería Técnica de Minas: Especialidad de Sondajes y Prospecciones Mineras	0 (0.00%)	0 (0.00%)	0 (0.00%)	0 (0.00%)	1 (100.00%)	0 (0.00%)	0 (0.00%)	0 (0.00%)	0 (0.00%)	0 (0.00%)	0 (0.00%)	0 (0.00%)	0 (0.00%)	0 (0.00%)	0 (0.00%)	0 (0.00%)	0 (0.00%)	0 (0.00%)
Ingeniería Técnica de Topografía	1 (4.00%)	0 (0.00%)	1 (4.00%)	0 (0.00%)	20 (80.00%)	0 (0.00%)	0 (0.00%)	2 (8.00%)	0 (0.00%)	0 (0.00%)	0 (0.00%)	1 (4.00%)	0 (0.00%)	0 (0.00%)	0 (0.00%)	0 (0.00%)	0 (0.00%)	0 (0.00%)
Ingeniería Técnica en Telecomunicaciones: Especialidad de Telemática	0 (0.00%)	0 (0.00%)	0 (0.00%)	3 (14.29%)	1 (4.76%)	0 (0.00%)	0 (0.00%)	11 (52.38%)	3 (14.29%)	0 (0.00%)	0 (0.00%)	1 (4.76%)	0 (0.00%)	1 (4.76%)	0 (0.00%)	1 (4.76%)	0 (0.00%)	0 (0.00%)



Titulación	Distribución de titulados/as asalariados/as en función del sector donde esté ubicada la empresa que trabajan																	
	1	2	3	4	5	6	7	8	9	10	11	12	13	14	15	16	17	18
Ingeniería Técnica Industrial: Especialidad de Electricidad (Jaén)	0 (0.00%)	0 (0.00%)	2 (13.33%)	7 (46.67%)	2 (13.33%)	1 (6.67%)	0 (0.00%)	1 (6.67%)	0 (0.00%)	0 (0.00%)	1 (6.67%)	0 (0.00%)	0 (0.00%)	0 (0.00%)	0 (0.00%)	0 (0.00%)	0 (0.00%)	1 (6.67%)
Ingeniería Técnica Industrial: Especialidad de Electricidad (Linares)	0 (0.00%)	0 (0.00%)	0 (0.00%)	3 (42.86%)	1 (14.29%)	1 (14.29%)	1 (14.29%)	0 (0.00%)	0 (0.00%)	0 (0.00%)	0 (0.00%)	0 (0.00%)	0 (0.00%)	1 (14.29%)	0 (0.00%)	0 (0.00%)	0 (0.00%)	0 (0.00%)
Ingeniería Técnica Industrial: Especialidad de Electrónica	0 (0.00%)	0 (0.00%)	4 (25.00%)	5 (31.25%)	2 (12.50%)	1 (6.25%)	0 (0.00%)	3 (18.75%)	0 (0.00%)	0 (0.00%)	0 (0.00%)	0 (0.00%)	0 (0.00%)	0 (0.00%)	1 (6.25%)	0 (0.00%)	0 (0.00%)	0 (0.00%)
Ingeniería Técnica Industrial: Especialidad de Mecánica (Jaén)	0 (0.00%)	0 (0.00%)	4 (40.00%)	0 (0.00%)	2 (20.00%)	3 (30.00%)	0 (0.00%)	0 (0.00%)	0 (0.00%)	0 (0.00%)	0 (0.00%)	0 (0.00%)	0 (0.00%)	0 (0.00%)	0 (0.00%)	0 (0.00%)	0 (0.00%)	1 (10.00%)
Ingeniería Técnica Industrial: Especialidad de Mecánica (Linares)	0 (0.00%)	0 (0.00%)	4 (30.77%)	3 (23.08%)	0 (0.00%)	3 (23.08%)	0 (0.00%)	2 (15.38%)	0 (0.00%)	0 (0.00%)	0 (0.00%)	0 (0.00%)	0 (0.00%)	0 (0.00%)	0 (0.00%)	0 (0.00%)	0 (0.00%)	1 (7.69%)
Ingeniería Técnica Industrial: Especialidad de Química Industrial	1 (4.17%)	0 (0.00%)	7 (29.17%)	6 (25.00%)	1 (4.17%)	0 (0.00%)	1 (4.17%)	1 (4.17%)	0 (0.00%)	0 (0.00%)	0 (0.00%)	0 (0.00%)	0 (0.00%)	4 (16.67%)	0 (0.00%)	2 (8.33%)	0 (0.00%)	1 (4.17%)
Licenciatura de Administración y Dirección de Empresas	4 (10.00%)	1 (2.50%)	2 (5.00%)	0 (0.00%)	1 (2.50%)	5 (12.50%)	0 (0.00%)	2 (5.00%)	7 (17.50%)	11 (27.50%)	3 (7.50%)	0 (0.00%)	0 (0.00%)	2 (5.00%)	1 (2.50%)	1 (2.50%)	0 (0.00%)	0 (0.00%)
Licenciatura de Biología	1 (4.35%)	0 (0.00%)	1 (4.35%)	1 (4.35%)	0 (0.00%)	0 (0.00%)	1 (4.35%)	1 (4.35%)	0 (0.00%)	5 (21.74%)	1 (4.35%)	0 (0.00%)	2 (8.70%)	7 (30.43%)	1 (4.35%)	2 (8.70%)	0 (0.00%)	0 (0.00%)
Licenciatura de Ciencias Ambientales	5 (27.78%)	0 (0.00%)	0 (0.00%)	0 (0.00%)	0 (0.00%)	0 (0.00%)	0 (0.00%)	0 (0.00%)	0 (0.00%)	8 (44.44%)	1 (5.56%)	1 (5.56%)	1 (5.56%)	0 (0.00%)	1 (5.56%)	1 (5.56%)	0 (0.00%)	0 (0.00%)
Licenciatura de Ciencias del Trabajo (Plan 2002)	0 (0.00%)	0 (0.00%)	1 (5.56%)	0 (0.00%)	1 (5.56%)	1 (5.56%)	1 (5.56%)	0 (0.00%)	0 (0.00%)	3 (16.67%)	6 (33.33%)	0 (0.00%)	2 (11.11%)	2 (11.11%)	1 (5.56%)	0 (0.00%)	0 (0.00%)	0 (0.00%)
Licenciatura de Derecho	0 (0.00%)	0 (0.00%)	0 (0.00%)	0 (0.00%)	0 (0.00%)	0 (0.00%)	2 (7.69%)	1 (3.85%)	1 (3.85%)	10 (38.46%)	7 (26.92%)	0 (0.00%)	2 (7.69%)	1 (3.85%)	1 (3.85%)	1 (3.85%)	0 (0.00%)	0 (0.00%)
Licenciatura de Filología Hispánica	0 (0.00%)	0 (0.00%)	0 (0.00%)	0 (0.00%)	0 (0.00%)	0 (0.00%)	1 (100.00%)	0 (0.00%)	0 (0.00%)	0 (0.00%)	0 (0.00%)	0 (0.00%)	0 (0.00%)	0 (0.00%)	0 (0.00%)	0 (0.00%)	0 (0.00%)	0 (0.00%)
Licenciatura de Filología Inglesa	0 (0.00%)	0 (0.00%)	1 (12.50%)	0 (0.00%)	0 (0.00%)	0 (0.00%)	0 (0.00%)	0 (0.00%)	0 (0.00%)	0 (0.00%)	1 (12.50%)	4 (50.00%)	0 (0.00%)	2 (25.00%)	0 (0.00%)	0 (0.00%)	0 (0.00%)	0 (0.00%)
Licenciatura de Filología Inglesa y Diplomatura de Turismo	0 (0.00%)	0 (0.00%)	0 (0.00%)	0 (0.00%)	0 (0.00%)	1 (8.33%)	4 (33.33%)	0 (0.00%)	0 (0.00%)	0 (0.00%)	0 (0.00%)	6 (50.00%)	0 (0.00%)	1 (8.33%)	0 (0.00%)	0 (0.00%)	0 (0.00%)	0 (0.00%)
Licenciatura de Historia del Arte	0 (0.00%)	0 (0.00%)	0 (0.00%)	0 (0.00%)	0 (0.00%)	0 (0.00%)	0 (0.00%)	0 (0.00%)	0 (0.00%)	0 (0.00%)	2 (40.00%)	0 (0.00%)	0 (0.00%)	2 (40.00%)	0 (0.00%)	1 (20.00%)	0 (0.00%)	0 (0.00%)
Licenciatura de Humanidades	0 (0.00%)	0 (0.00%)	0 (0.00%)	0 (0.00%)	0 (0.00%)	0 (0.00%)	0 (0.00%)	0 (0.00%)	0 (0.00%)	0 (0.00%)	1 (25.00%)	0 (0.00%)	0 (0.00%)	3 (75.00%)	0 (0.00%)	0 (0.00%)	0 (0.00%)	0 (0.00%)
Licenciatura de Psicología	0 (0.00%)	0 (0.00%)	0 (0.00%)	0 (0.00%)	0 (0.00%)	1 (2.33%)	1 (2.33%)	0 (0.00%)	0 (0.00%)	1 (2.33%)	3 (6.98%)	4 (9.30%)	9 (20.93%)	4 (9.30%)	16 (37.21%)	4 (9.30%)	0 (0.00%)	0 (0.00%)
Licenciatura de Psicopedagogía	0 (0.00%)	0 (0.00%)	0 (0.00%)	0 (0.00%)	0 (0.00%)	0 (0.00%)	0 (0.00%)	0 (0.00%)	0 (0.00%)	0 (0.00%)	0 (0.00%)	6 (50.00%)	0 (0.00%)	6 (50.00%)	0 (0.00%)	0 (0.00%)	0 (0.00%)	0 (0.00%)
Licenciatura de Química	0 (0.00%)	0 (0.00%)	2 (33.33%)	0 (0.00%)	0 (0.00%)	0 (0.00%)	1 (16.67%)	1 (16.67%)	0 (0.00%)	0 (0.00%)	0 (0.00%)	2 (33.33%)	0 (0.00%)	0 (0.00%)	0 (0.00%)	0 (0.00%)	0 (0.00%)	0 (0.00%)
Licenciaturas de Derecho y Administración y Dirección de Empresas	0 (0.00%)	0 (0.00%)	1 (12.50%)	0 (0.00%)	0 (0.00%)	0 (0.00%)	0 (0.00%)	0 (0.00%)	2 (25.00%)	1 (12.50%)	1 (12.50%)	1 (12.50%)	0 (0.00%)	1 (12.50%)	0 (0.00%)	0 (0.00%)	0 (0.00%)	1 (12.50%)
Maestro/a: Especialidad de Educación Física	0 (0.00%)	0 (0.00%)	0 (0.00%)	0 (0.00%)	0 (0.00%)	1 (6.67%)	0 (0.00%)	0 (0.00%)	0 (0.00%)	0 (0.00%)	0 (0.00%)	2 (13.33%)	5 (33.33%)	0 (0.00%)	2 (13.33%)	2 (13.33%)	3 (20.00%)	0 (0.00%)
Maestro/a: Especialidad de Educación Infantil	0 (0.00%)	0 (0.00%)	1 (5.00%)	0 (0.00%)	0 (0.00%)	0 (0.00%)	0 (0.00%)	0 (0.00%)	0 (0.00%)	0 (0.00%)	1 (5.00%)	4 (20.00%)	0 (0.00%)	11 (55.00%)	0 (0.00%)	3 (15.00%)	0 (0.00%)	0 (0.00%)
Maestro/a: Especialidad de Educación Musical	0 (0.00%)	0 (0.00%)	0 (0.00%)	0 (0.00%)	0 (0.00%)	0 (0.00%)	0 (0.00%)	0 (0.00%)	0 (0.00%)	0 (0.00%)	0 (0.00%)	4 (57.14%)	0 (0.00%)	3 (42.86%)	0 (0.00%)	0 (0.00%)	0 (0.00%)	0 (0.00%)
Maestro/a: Especialidad de Educación Primaria	0 (0.00%)	0 (0.00%)	0 (0.00%)	0 (0.00%)	0 (0.00%)	1 (6.67%)	0 (0.00%)	2 (13.33%)	1 (6.67%)	0 (0.00%)	0 (0.00%)	5 (33.33%)	0 (0.00%)	5 (33.33%)	0 (0.00%)	1 (6.67%)	0 (0.00%)	0 (0.00%)
Maestro/a: Especialidad de Lengua Extranjera	0 (0.00%)	0 (0.00%)	0 (0.00%)	0 (0.00%)	0 (0.00%)	0 (0.00%)	0 (0.00%)	0 (0.00%)	0 (0.00%)	0 (0.00%)	0 (0.00%)	11 (61.11%)	0 (0.00%)	7 (38.89%)	0 (0.00%)	0 (0.00%)	0 (0.00%)	0 (0.00%)
TOTAL	14 (1.85%)	2 (0.26%)	40 (5.31%)	34 (4.51%)	34 (4.51%)	38 (5.00%)	31 (4.11%)	47 (6.22%)	31 (4.11%)	47 (6.22%)	49 (6.49%)	64 (8.48%)	121 (16.03%)	91 (12.05%)	69 (9.15%)	37 (4.91%)	0 (0.00%)	6 (0.79%)



Tabla 35. Distribución de titulados/as empresarios/as en función del sector donde esté ubicada la empresa que han creado

- 1 Agricultura, ganadería, caza y selvicultura
- 2 Industrias extractivas
- 3 Industria manufacturera
- 4 Producción y distribución de energía eléctrica, gas y agua
- 5 Construcción
- 6 Comercio; reparación de vehículos de motor, motocicletas y ciclomotores y artículos personales
- 7 Hostelería
- 8 Transporte, almacenamiento y comunicaciones
- 9 Intermediación financiera
- 10 Inmobiliarias, alquileres y servicios a las empresas
- 11 Administración pública, defensa y seguridad social obligatoria
- 12 Educación Privada
- 13 Actividades sanitarias y veterinarias; servicios sociales Privados
- 14 Educación Pública
- 15 Actividades sanitarias y veterinarias; servicios sociales Públicos
- 16 Actividades recreativas, culturales y comunitarias, servicios personales
- 17 Actividades de los hogares (Hogares que emplean personal doméstico)
- 18 Organismos extraterritoriales

Distribución de titulados/as empresarios/as en función del sector donde esté ubicada la empresa que han creado																		
Titulación	1	2	3	4	5	6	7	8	9	10	11	12	13	14	15	16	17	18
Diplomatura de Ciencias Empresariales (Plan 2000)	0 (0.00%)	0 (0.00%)	0 (0.00%)	0 (0.00%)	0 (0.00%)	0 (0.00%)	0 (0.00%)	0 (0.00%)	1 (100.00%)	0 (0.00%)	0 (0.00%)	0 (0.00%)	0 (0.00%)	0 (0.00%)	0 (0.00%)	0 (0.00%)	0 (0.00%)	0 (0.00%)
Diplomatura de Enfermería	0 (0.00%)	0 (0.00%)	0 (0.00%)	0 (0.00%)	0 (0.00%)	0 (0.00%)	0 (0.00%)	0 (0.00%)	0 (0.00%)	0 (0.00%)	0 (0.00%)	0 (0.00%)	1 (100.00%)	0 (0.00%)	0 (0.00%)	0 (0.00%)	0 (0.00%)	0 (0.00%)
Diplomatura de Fisioterapia	0 (0.00%)	0 (0.00%)	0 (0.00%)	0 (0.00%)	0 (0.00%)	0 (0.00%)	0 (0.00%)	0 (0.00%)	0 (0.00%)	0 (0.00%)	0 (0.00%)	0 (0.00%)	5 (100.00%)	0 (0.00%)	0 (0.00%)	0 (0.00%)	0 (0.00%)	0 (0.00%)
Diplomatura de Gestión y Administración Pública	0 (0.00%)	0 (0.00%)	0 (0.00%)	0 (0.00%)	0 (0.00%)	0 (0.00%)	1 (100.00%)	0 (0.00%)	0 (0.00%)	0 (0.00%)	0 (0.00%)	0 (0.00%)	0 (0.00%)	0 (0.00%)	0 (0.00%)	0 (0.00%)	0 (0.00%)	0 (0.00%)
Diplomatura de Relaciones Laborales	1 (25.00%)	0 (0.00%)	0 (0.00%)	0 (0.00%)	0 (0.00%)	0 (0.00%)	0 (0.00%)	0 (0.00%)	0 (0.00%)	1 (25.00%)	0 (0.00%)	0 (0.00%)	1 (25.00%)	0 (0.00%)	0 (0.00%)	1 (25.00%)	0 (0.00%)	0 (0.00%)
Diplomatura en Trabajo Social	0 (0.00%)	0 (0.00%)	0 (0.00%)	0 (0.00%)	0 (0.00%)	0 (0.00%)	0 (0.00%)	0 (0.00%)	0 (0.00%)	0 (0.00%)	0 (0.00%)	0 (0.00%)	2 (100.00%)	0 (0.00%)	0 (0.00%)	0 (0.00%)	0 (0.00%)	0 (0.00%)
Ingeniería de Geodesia y Cartografía	0 (0.00%)	0 (0.00%)	0 (0.00%)	0 (0.00%)	0 (0.00%)	0 (0.00%)	0 (0.00%)	0 (0.00%)	0 (0.00%)	1 (100.00%)	0 (0.00%)	0 (0.00%)	0 (0.00%)	0 (0.00%)	0 (0.00%)	0 (0.00%)	0 (0.00%)	0 (0.00%)
Ingeniería de Informática	0 (0.00%)	0 (0.00%)	0 (0.00%)	0 (0.00%)	0 (0.00%)	1 (50.00%)	0 (0.00%)	0 (0.00%)	0 (0.00%)	0 (0.00%)	0 (0.00%)	0 (0.00%)	0 (0.00%)	0 (0.00%)	0 (0.00%)	1 (50.00%)	0 (0.00%)	0 (0.00%)
Ingeniería Industrial	0 (0.00%)	0 (0.00%)	0 (0.00%)	0 (0.00%)	0 (0.00%)	0 (0.00%)	0 (0.00%)	0 (0.00%)	0 (0.00%)	0 (0.00%)	0 (0.00%)	0 (0.00%)	0 (0.00%)	1 (100.00%)	0 (0.00%)	0 (0.00%)	0 (0.00%)	0 (0.00%)
Ingeniería Técnica de Informática de Gestión	0 (0.00%)	0 (0.00%)	0 (0.00%)	0 (0.00%)	0 (0.00%)	0 (0.00%)	1 (25.00%)	2 (50.00%)	1 (25.00%)	0 (0.00%)	0 (0.00%)	0 (0.00%)	0 (0.00%)	0 (0.00%)	0 (0.00%)	0 (0.00%)	0 (0.00%)	0 (0.00%)
Ingeniería Técnica de Minas: Especialidad de Recursos Energéticos Combustibles y Explosivos	0 (0.00%)	1 (100.00%)	0 (0.00%)	0 (0.00%)	0 (0.00%)	0 (0.00%)	0 (0.00%)	0 (0.00%)	0 (0.00%)	0 (0.00%)	0 (0.00%)	0 (0.00%)	0 (0.00%)	0 (0.00%)	0 (0.00%)	0 (0.00%)	0 (0.00%)	0 (0.00%)
Ingeniería Técnica en Telecomunicaciones: Especialidad de Telemática	0 (0.00%)	0 (0.00%)	0 (0.00%)	0 (0.00%)	0 (0.00%)	1 (50.00%)	0 (0.00%)	0 (0.00%)	0 (0.00%)	0 (0.00%)	0 (0.00%)	1 (50.00%)	0 (0.00%)	0 (0.00%)	0 (0.00%)	0 (0.00%)	0 (0.00%)	0 (0.00%)
Ingeniería Técnica Industrial: Especialidad de Electricidad (Jaén)	0 (0.00%)	0 (0.00%)	0 (0.00%)	1 (100.00%)	0 (0.00%)	0 (0.00%)	0 (0.00%)	0 (0.00%)	0 (0.00%)	0 (0.00%)	0 (0.00%)	0 (0.00%)	0 (0.00%)	0 (0.00%)	0 (0.00%)	0 (0.00%)	0 (0.00%)	0 (0.00%)
Ingeniería Técnica Industrial: Especialidad de Electricidad (Linares)	0 (0.00%)	0 (0.00%)	0 (0.00%)	0 (0.00%)	0 (0.00%)	0 (0.00%)	0 (0.00%)	0 (0.00%)	0 (0.00%)	0 (0.00%)	0 (0.00%)	0 (0.00%)	0 (0.00%)	0 (0.00%)	0 (0.00%)	1 (100.00%)	0 (0.00%)	0 (0.00%)
Ingeniería Técnica Industrial: Especialidad de Mecánica (Jaén)	0 (0.00%)	0 (0.00%)	1 (100.00%)	0 (0.00%)	0 (0.00%)	0 (0.00%)	0 (0.00%)	0 (0.00%)	0 (0.00%)	0 (0.00%)	0 (0.00%)	0 (0.00%)	0 (0.00%)	0 (0.00%)	0 (0.00%)	0 (0.00%)	0 (0.00%)	0 (0.00%)
Ingeniería Técnica Industrial: Especialidad de Mecánica (Linares)	0 (0.00%)	0 (0.00%)	0 (0.00%)	0 (0.00%)	0 (0.00%)	0 (0.00%)	0 (0.00%)	1 (100.00%)	0 (0.00%)	0 (0.00%)	0 (0.00%)	0 (0.00%)	0 (0.00%)	0 (0.00%)	0 (0.00%)	0 (0.00%)	0 (0.00%)	0 (0.00%)
Licenciatura de Biología	0 (0.00%)	0 (0.00%)	0 (0.00%)	0 (0.00%)	0 (0.00%)	0 (0.00%)	0 (0.00%)	0 (0.00%)	0 (0.00%)	0 (0.00%)	0 (0.00%)	0 (0.00%)	1 (100.00%)	0 (0.00%)	0 (0.00%)	0 (0.00%)	0 (0.00%)	0 (0.00%)
Licenciatura de Ciencias Ambientales	0 (0.00%)	0 (0.00%)	0 (0.00%)	0 (0.00%)	0 (0.00%)	0 (0.00%)	0 (0.00%)	0 (0.00%)	0 (0.00%)	2 (100.00%)	0 (0.00%)	0 (0.00%)	0 (0.00%)	0 (0.00%)	0 (0.00%)	0 (0.00%)	0 (0.00%)	0 (0.00%)
Licenciatura de Ciencias del Trabajo (Plan 2002)	0 (0.00%)	0 (0.00%)	0 (0.00%)	0 (0.00%)	0 (0.00%)	0 (0.00%)	0 (0.00%)	0 (0.00%)	0 (0.00%)	0 (0.00%)	0 (0.00%)	1 (100.00%)	0 (0.00%)	0 (0.00%)	0 (0.00%)	0 (0.00%)	0 (0.00%)	0 (0.00%)
Licenciatura de Derecho	0 (0.00%)	0 (0.00%)	0 (0.00%)	0 (0.00%)	0 (0.00%)	0 (0.00%)	0 (0.00%)	1 (12.50%)	0 (0.00%)	6 (75.00%)	0 (0.00%)	0 (0.00%)	0 (0.00%)	0 (0.00%)	0 (0.00%)	1 (12.50%)	0 (0.00%)	0 (0.00%)
Licenciatura de Historia del Arte	0 (0.00%)	0 (0.00%)	0 (0.00%)	0 (0.00%)	0 (0.00%)	0 (0.00%)	1 (100.00%)	0 (0.00%)	0 (0.00%)	0 (0.00%)	0 (0.00%)	0 (0.00%)	0 (0.00%)	0 (0.00%)	0 (0.00%)	0 (0.00%)	0 (0.00%)	0 (0.00%)
Licenciatura de Humanidades	0 (0.00%)	0 (0.00%)	0 (0.00%)	0 (0.00%)	0 (0.00%)	0 (0.00%)	0 (0.00%)	0 (0.00%)	0 (0.00%)	0 (0.00%)	0 (0.00%)	1 (50.00%)	0 (0.00%)	1 (50.00%)	0 (0.00%)	0 (0.00%)	0 (0.00%)	0 (0.00%)
Licenciatura de Psicología	0 (0.00%)	0 (0.00%)	0 (0.00%)	0 (0.00%)	0 (0.00%)	0 (0.00%)	0 (0.00%)	0 (0.00%)	0 (0.00%)	0 (0.00%)	1 (50.00%)	0 (0.00%)	1 (50.00%)	0 (0.00%)	0 (0.00%)	0 (0.00%)	0 (0.00%)	0 (0.00%)
Maestro/a: Especialidad de Educación Física	1 (100.00%)	0 (0.00%)	0 (0.00%)	0 (0.00%)	0 (0.00%)	0 (0.00%)	0 (0.00%)	0 (0.00%)	0 (0.00%)	0 (0.00%)	0 (0.00%)	0 (0.00%)	0 (0.00%)	0 (0.00%)	0 (0.00%)	0 (0.00%)	0 (0.00%)	0 (0.00%)
Maestro/a: Especialidad de Educación Primaria	0 (0.00%)	0 (0.00%)	0 (0.00%)	0 (0.00%)	0 (0.00%)	0 (0.00%)	0 (0.00%)	0 (0.00%)	0 (0.00%)	0 (0.00%)	0 (0.00%)	0 (0.00%)	0 (0.00%)	0 (0.00%)	0 (0.00%)	0 (0.00%)	0 (0.00%)	1 (100.00%)



RELACIÓN ENTRE SITUACIÓN LABORAL, LOCALIZACIÓN GEOGRÁFICA DE LA EMPRESA Y RESIDENCIA DE LOS/AS TITULADOS/AS

Un elemento de interés a la hora de plantear estrategias de incorporación de los/as titulados/as en el mundo laboral es el análisis de la localización geográfica de la empresa en la que prestan sus servicios, tanto si se trata de empresas en las que trabajan como asalariados/as, como las que han sido creadas por ellos/as mismos/as.

Tabla 36. Distribución geográfica de las empresas que han proporcionado el primer empleo a titulados/as, de las empresas creadas por titulados/as emprendedores/as y de las empresas en las que están asalariados/as en su trabajo actual

Distribución de egresados/as que han tenido un primer empleo en función de la localización de la empresa				
Titulación	Jaén	España	Unión Europea	Resto del mundo
Diplomatura de Ciencias Empresariales (Plan 2000)	52	9	0	0
Diplomatura de Enfermería	42	94	1	0
Diplomatura de Estadística	2	0	0	0
Diplomatura de Fisioterapia	31	30	1	0
Diplomatura de Gestión y Administración Pública	14	1	0	0
Diplomatura de Relaciones Laborales	24	0	0	0
Diplomatura de Turismo	35	14	1	0
Diplomatura en Trabajo Social	45	31	0	0
Ingeniería de Geodesia y Cartografía	3	3	0	0
Ingeniería de Informática	8	10	1	0
Ingeniería de Organización Industrial	9	3	0	1
Ingeniería de Telecomunicación	1	1	0	0
Ingeniería Industrial	8	3	0	0
Ingeniería Técnica de Informática de Gestión	20	18	0	0
Ingeniería Técnica de Minas: Especialidad de Explotación de Minas	1	2	0	0
Ingeniería Técnica de Minas: Especialidad de Recursos Energéticos Combustibles y Explosivos	3	2	0	0
Ingeniería Técnica de Minas: Especialidad de Sondeos y Prospecciones Mineras	0	1	0	0
Ingeniería Técnica de Topografía	8	24	1	0
Ingeniería Técnica en Telecomunicaciones: Especialidad de Telemática	13	12	0	0
Ingeniería Técnica Industrial: Especialidad de Electricidad (Jaén)	5	12	0	0
Ingeniería Técnica Industrial: Especialidad de Electricidad (Linares)	2	6	0	0
Ingeniería Técnica Industrial: Especialidad de Electrónica Industrial	5	11	0	0
Ingeniería Técnica Industrial: Especialidad de Mecánica (Jaén)	7	5	0	0
Ingeniería Técnica Industrial: Especialidad de Mecánica (Linares)	2	12	0	0
Ingeniería Técnica Industrial: Especialidad de Química Industrial	5	18	0	0
Licenciatura de Administración y Dirección de Empresas	44	11	1	0
Licenciatura de Biología	12	16	0	0
Licenciatura de Ciencias Ambientales	29	7	1	0
Licenciatura de Ciencias del Trabajo (Plan 2002)	19	2	0	0
Licenciatura de Derecho	36	6	0	0
Licenciatura de Filología Hispánica	2	0	0	0
Licenciatura de Filología Inglesa	5	6	0	0
Licenciatura de Filología Inglesa y Diplomatura de Turismo	7	5	1	0
Licenciatura de Historia del Arte	8	0	0	0
Licenciatura de Humanidades	7	0	1	0
Licenciatura de Psicología	40	22	0	0
Licenciatura de Psicopedagogía	8	5	0	0
Licenciatura de Química	5	5	0	0
Licenciaturas de Derecho y Administración y Dirección de Empresas	4	3	0	0
Maestro/a: Especialidad de Educación Física	16	8	0	0
Maestro/a: Especialidad de Educación Infantil	11	3	0	0
Maestro/a: Especialidad de Educación Musical	3	1	0	0
Maestro/a: Especialidad de Educación Primaria	11	5	0	0
Maestro/a: Especialidad de Lengua Extranjera	6	10	1	0
TOTAL	618 (57.97%)	437 (41.00%)	10 (0.94%)	1 (0.09%)

Titulados/as empresarios/as

Distribución de egresados/as empresarios/as en función de las provincias más importantes donde han localizado sus empresas				
Titulación	Jaén	España	Unión Europea	Resto del Mundo
Diplomatura de Ciencias Empresariales (Plan 2000)	1	0	0	0
Diplomatura de Enfermería	1	0	0	0
Diplomatura de Fisioterapia	1	4	0	0
Diplomatura de Gestión y Administración Pública	1	0	0	0
Diplomatura de Relaciones Laborales	3	1	0	0
Diplomatura en Trabajo Social	2	0	0	0
Ingeniería de Geodesia y Cartografía	1	0	0	0
Ingeniería de Informática	2	0	0	0
Ingeniería Industrial	1	0	0	0
Ingeniería Técnica de Informática de Gestión	4	0	0	0
Ingeniería Técnica de Minas: Especialidad de Recursos Energéticos Combustibles y Explosivos	1	0	0	0
Ingeniería Técnica en Telecomunicaciones: Especialidad de Telemática	2	0	0	0
Ingeniería Técnica Industrial: Especialidad de Electricidad (Jaén)	1	0	0	0
Ingeniería Técnica Industrial: Especialidad de Electricidad (Linares)	0	1	0	0
Ingeniería Técnica Industrial: Especialidad de Mecánica (Jaén)	1	0	0	0
Ingeniería Técnica Industrial: Especialidad de Mecánica (Linares)	1	0	0	0
Licenciatura de Biología	1	0	0	0
Licenciatura de Ciencias Ambientales	1	1	0	0
Licenciatura de Ciencias del Trabajo (Plan 2002)	1	0	0	0
Licenciatura de Derecho	7	1	0	0
Licenciatura de Historia del Arte	1	0	0	0
Licenciatura de Humanidades	1	0	0	0
Licenciatura de Psicología	0	2	0	0
Maestro/a: Especialidad de Educación Física	1	0	0	0
Maestro/a: Especialidad de Educación Primaria	1	1	0	0
TOTAL	37	11	0	0
	(77.08%)	(22.92%)	(0.00%)	(0.00%)

Asalariados/as en el trabajo actual

Distribución de egresados/as asalariados/as en función de la localización de la empresa que les da trabajo en la actualidad				
Titulación	Jaén	España	Unión Europea	Resto del Mundo
Diplomatura de Ciencias Empresariales (Plan 2000)	23	7	0	0
Diplomatura de Enfermería	19	51	0	0
Diplomatura de Estadística	2	0	0	0
Diplomatura de Estadística y la Ingeniería Técnica de Informática de Gestión	1	0	0	0
Diplomatura de Fisioterapia	23	20	2	0
Diplomatura de Gestión y Administración Pública	13	1	0	0
Diplomatura de Relaciones Laborales	10	0	0	0
Diplomatura de Turismo	15	11	0	0
Diplomatura en Trabajo Social	28	21	0	0
Ingeniería de Geodesia y Cartografía	2	3	0	0
Ingeniería de Informática	5	11	1	0
Ingeniería de Organización Industrial	9	4	0	0
Ingeniería de Telecomunicación	0	2	0	0
Ingeniería Industrial	7	3	0	0
Ingeniería Técnica de Informática de Gestión	15	14	0	0
Ingeniería Técnica de Minas: Especialidad de Explotación de Minas	0	1	0	0
Ingeniería Técnica de Minas: Especialidad de Recursos Energéticos Combustibles y Explosivos	0	2	0	0
Ingeniería Técnica de Minas: Especialidad de Sondeos y Prospecciones Mineras	0	1	0	0
Ingeniería Técnica de Topografía	6	18	1	0
Ingeniería Técnica en Telecomunicaciones: Especialidad de Telemática	7	13	1	0
Ingeniería Técnica Industrial: Especialidad de Electricidad (Jaén)	4	11	0	0
Ingeniería Técnica Industrial: Especialidad de Electricidad (Linares)	2	5	0	0
Ingeniería Técnica Industrial: Especialidad de Electrónica Industrial	4	12	0	0
Ingeniería Técnica Industrial: Especialidad de Mecánica (Jaén)	6	5	0	0
Ingeniería Técnica Industrial: Especialidad de Mecánica (Linares)	2	11	0	0
Ingeniería Técnica Industrial: Especialidad de Química Industrial	6	18	0	0
Licenciatura de Administración y Dirección de Empresas	28	12	0	0
Licenciatura de Biología	11	12	0	0
Licenciatura de Ciencias Ambientales	13	5	0	0
Licenciatura de Ciencias del Trabajo (Plan 2002)	17	1	0	0
Licenciatura de Derecho	21	5	0	0
Licenciatura de Filología Hispánica	1	0	0	0
Licenciatura de Filología Inglesa	4	4	0	0



Distribución de egresados/as asalariados/as en función de la localización de la empresa que les da trabajo en la actualidad				
Titulación	Jaén	España	Unión Europea	Resto del Mundo
Licenciatura de Filología Inglesa y Diplomatura de Turismo	7	3	2	0
Licenciatura de Historia del Arte	4	1	0	0
Licenciatura de Humanidades	4	0	0	0
Licenciatura de Psicología	28	14	0	0
Licenciatura de Psicopedagogía	7	4	0	0
Licenciatura de Química	2	4	0	0
Licenciaturas de Derecho y Administración y Dirección de Empresas	5	3	0	0
Maestro/a: Especialidad de Educación Física	8	7	0	0
Maestro/a: Especialidad de Educación Infantil	14	7	0	0
Maestro/a: Especialidad de Educación Musical	6	1	0	0
Maestro/a: Especialidad de Educación Primaria	12	4	0	0
Maestro/a: Especialidad de Lengua Extranjera	6	11	1	0
TOTAL	407	343	8	0
	(53.69%)	(45.25%)	(1.06%)	(0.00%)

Con respecto a la distribución geográfica de las empresas es importante indicar que aproximadamente el 58% de los/as titulados/as encuentran su primer empleo en la provincia de Jaén, especialmente en las titulaciones de la Diplomatura de Ciencias Empresariales, Diplomatura en Trabajo Social y Licenciatura en Administración y Dirección de Empresas. No obstante si comparamos los datos de los/as titulados/as que han tenido el primer empleo con los del estudio anterior se observa un leve desplazamiento desde la provincia de Jaén al resto de España al pasar del 36.78% del año anterior al 41% del actual. La consecución del primer empleo en países de la Unión Europea sigue siendo poco significativa y experimenta un ligerísimo descenso respecto a los datos del informe anterior. Respecto a la diferencia entre el primer empleo y el empleo actual se observa que el porcentaje de egresados/as que trabaja actualmente en otra provincia española (45.25%) es mayor que el porcentaje que consigue el primer empleo fuera de Jaén (41%), lo que significa que es más fácil conseguir el primer empleo dentro de la provincia y posteriormente se hace necesario salir para obtener empleos sucesivos.

Cuando se analiza el lugar que los/as titulados/as eligen para crear su propia empresa nos encontramos que la tendencia sigue siendo que la gran mayoría, aproximadamente el 77%, prefieren la provincia de Jaén y un porcentaje muy pequeño crea su empresa fuera de ella, sin que exista ningún caso que haya elegido un lugar en el extranjero. Estos datos se mantienen constantes respecto a los del informe del año anterior.

CARACTERÍSTICAS DE LOS EMPLEOS

En este apartado se realiza un análisis sobre las características de los empleos alcanzados por los/as egresados/as que han sido encuestados/as. Los elementos analizados han sido, entre otros, los siguientes:

- Proporción de egresados/as que trabajan en el sector público (Tabla 37).
- Tipo de contrato en el primer empleo y en el empleo actual (Tablas 38 y 39).
- Distribución de egresados/as empleados/as a tiempo completo en función del salario mensual neto que perciben (Tablas 40 y 41).

Tabla 37. Proporción de egresados/as de cada titulación empleados/as en el sector público

Titulación	Administración pública, defensa y seguridad social obligatoria	Educación Pública	Actividades sanitarias y veterinarias; servicios sociales Públicos
Diplomatura de Ciencias Empresariales (Plan 2000)	1 (3.23%)	1 (3.23%)	0 (0.00%)
Diplomatura de Enfermería	0 (0.00%)	0 (0.00%)	31 (43.66%)
Diplomatura de Estadística	0 (0.00%)	2 (100.00%)	0 (0.00%)
Diplomatura de Estadística y la Ingeniería Técnica de Informática de Gestión	0 (0.00%)	0 (0.00%)	0 (0.00%)
Diplomatura de Fisioterapia	0 (0.00%)	1 (2.00%)	6 (12.00%)
Diplomatura de Gestión y Administración Pública	10 (66.67%)	1 (6.67%)	0 (0.00%)
Diplomatura de Relaciones Laborales	1 (7.14%)	0 (0.00%)	1 (7.14%)
Diplomatura de Turismo	0 (0.00%)	2 (7.69%)	0 (0.00%)
Diplomatura en Trabajo Social	3 (5.88%)	3 (5.88%)	7 (13.73%)
Ingeniería de Geodesia y Cartografía	3 (50.00%)	1 (16.67%)	0 (0.00%)
Ingeniería de Informática	1 (5.26%)	3 (15.79%)	0 (0.00%)
Ingeniería de Organización Industrial	1 (7.69%)	6 (46.15%)	0 (0.00%)
Ingeniería de Telecomunicación	0 (0.00%)	1 (50.00%)	0 (0.00%)
Ingeniería Industrial	0 (0.00%)	4 (36.36%)	0 (0.00%)
Ingeniería Técnica de Informática de Gestión	0 (0.00%)	2 (6.25%)	0 (0.00%)
Ingeniería Técnica de Minas: Especialidad de Explotación de Minas	0 (0.00%)	0 (0.00%)	0 (0.00%)
Ingeniería Técnica de Minas: Especialidad de Recursos Energéticos Combustibles y Explosivos	0 (0.00%)	0 (0.00%)	0 (0.00%)
Ingeniería Técnica de Minas: Especialidad de Sondeos y Prospecciones Mineras	0 (0.00%)	0 (0.00%)	0 (0.00%)
Ingeniería Técnica de Topografía	0 (0.00%)	0 (0.00%)	0 (0.00%)
Ingeniería Técnica en Telecomunicaciones: Especialidad de Telemática	0 (0.00%)	1 (4.35%)	0 (0.00%)
Ingeniería Técnica Industrial: Especialidad de Electricidad (Jaén)	1 (6.25%)	0 (0.00%)	0 (0.00%)
Ingeniería Técnica Industrial: Especialidad de Electricidad (Linares)	0 (0.00%)	1 (12.50%)	0 (0.00%)
Ingeniería Técnica Industrial: Especialidad de Electrónica Industrial	0 (0.00%)	0 (0.00%)	1 (6.25%)
Ingeniería Técnica Industrial: Especialidad de Mecánica (Jaén)	0 (0.00%)	0 (0.00%)	0 (0.00%)
Ingeniería Técnica Industrial: Especialidad de Mecánica (Linares)	0 (0.00%)	0 (0.00%)	0 (0.00%)
Ingeniería Técnica Industrial: Especialidad de Química Industrial	0 (0.00%)	4 (16.67%)	0 (0.00%)
Licenciatura de Administración y Dirección de Empresas	3 (7.50%)	2 (5.00%)	1 (2.50%)
Licenciatura de Biología	1 (4.17%)	7 (29.17%)	1 (4.17%)
Licenciatura de Ciencias Ambientales	1 (5.00%)	0 (0.00%)	1 (5.00%)
Licenciatura de Ciencias del Trabajo (Plan 2002)	6 (31.58%)	2 (10.53%)	1 (5.26%)
Licenciatura de Derecho	7 (20.59%)	1 (2.94%)	1 (2.94%)
Licenciatura de Filología Hispánica	0 (0.00%)	0 (0.00%)	0 (0.00%)
Licenciatura de Filología Inglesa	1 (12.50%)	2 (25.00%)	0 (0.00%)
Licenciatura de Filología Inglesa y Diplomatura de Turismo	0 (0.00%)	1 (8.33%)	0 (0.00%)
Licenciatura de Historia del Arte	2 (33.33%)	2 (33.33%)	0 (0.00%)
Licenciatura de Humanidades	1 (16.67%)	4 (66.67%)	0 (0.00%)
Licenciatura de Psicología	3 (6.67%)	4 (8.89%)	16 (35.56%)





Titulación	Administración pública, defensa y seguridad social obligatoria	Educación Pública	Actividades sanitarias y veterinarias; servicios sociales Públicos
Licenciatura de Psicopedagogía	0 (0.00%)	6 (50.00%)	0 (0.00%)
Licenciatura de Química	0 (0.00%)	0 (0.00%)	0 (0.00%)
Licenciaturas de Derecho y Administración y Dirección de Empresas	1 (12.50%)	1 (12.50%)	0 (0.00%)
Maestro/a: Especialidad de Educación Física	2 (12.50%)	2 (12.50%)	2 (12.50%)
Maestro/a: Especialidad de Educación Infantil	1 (5.00%)	11 (55.00%)	0 (0.00%)
Maestro/a: Especialidad de Educación Musical	0 (0.00%)	3 (42.86%)	0 (0.00%)
Maestro/a: Especialidad de Educación Primaria	0 (0.00%)	5 (31.25%)	0 (0.00%)
Maestro/a: Especialidad de Lengua Extranjera	0 (0.00%)	7 (38.89%)	0 (0.00%)

El porcentaje de egresados/as que han obtenido trabajo en el sector público es especialmente importante en las titulaciones de Diplomatura en Estadística (100%), Licenciatura en Humanidades (83.34%), Diplomatura en Gestión y Administración Pública (73.34%). Le siguen titulaciones como Ingeniería de Geodesia y Cartografía y Licenciatura en Historia del Arte con un 66.67% y Maestro/a de la especialidad de Educación Infantil con el 60% de los/as titulados/as empleados/as en el sector público.

Tabla 38. Distribución de egresados/as que consiguieron un primer empleo como asalariados/as en función del tipo de contrato que disfrutaron

Titulación	Contrato indefinido a tiempo completo	Contrato indefinido a tiempo parcial	Contrato temporal a tiempo completo	Contrato temporal a tiempo parcial	Contrato de formación o en prácticas, beca o similar	Sin contrato	Funcionario
Diplomatura de Ciencias Empresariales (Plan 2000)	9	3	36	6	3	2	0
Diplomatura de Enfermería	7	0	124	3	1	0	0
Diplomatura de Estadística	2	0	0	0	0	0	0
Diplomatura de Fisioterapia	8	8	22	17	3	1	1
Diplomatura de Gestión y Administración Pública	2	0	3	1	0	0	8
Diplomatura de Relaciones Laborales	1	1	11	5	0	0	2
Diplomatura de Turismo	7	1	16	14	9	3	0
Diplomatura en Trabajo Social	2	3	29	24	11	5	2
Ingeniería de Geodesia y Cartografía	1	0	1	1	1	0	1
Ingeniería de Informática	11	0	3	1	2	0	1
Ingeniería de Organización Industrial	5	0	1	1	2	0	4
Ingeniería de Telecomunicación	0	0	1	0	0	0	1
Ingeniería Industrial	1	1	6	1	1	0	0
Ingeniería Técnica de Informática de Gestión	17	0	9	6	3	0	1
Ingeniería Técnica de Minas: Especialidad de Explotación de Minas	1	0	0	1	1	0	0
Ingeniería Técnica de Minas: Especialidad de Recursos Energéticos Combustibles y Explosivos	2	0	1	1	0	0	0
Ingeniería Técnica de Minas: Especialidad de Sondeos y Prospecciones Mineras	0	0	1	0	0	0	0
Ingeniería Técnica de Topografía	10	0	20	0	3	0	0
Ingeniería Técnica en Telecomunicaciones: Especialidad de Telemática	8	2	10	1	3	0	0



Titulación	Contrato indefinido a tiempo completo	Contrato indefinido a tiempo parcial	Contrato temporal a tiempo completo	Contrato temporal a tiempo parcial	Contrato de formación o en prácticas, beca o similar	Sin contrato	Funcionario
Ingeniería Técnica Industrial: Especialidad de Electricidad (Jaén)	6	0	6	0	3	0	1
Ingeniería Técnica Industrial: Especialidad de Electricidad (Linares)	0	2	3	0	1	1	0
Ingeniería Técnica Industrial: Especialidad de Electrónica Industrial	2	0	7	3	4	0	0
Ingeniería Técnica Industrial: Especialidad de Mecánica (Jaén)	4	0	4	1	2	0	0
Ingeniería Técnica Industrial: Especialidad de Mecánica (Linares)	5	0	7	0	2	0	0
Ingeniería Técnica Industrial: Especialidad de Química Industrial	11	0	4	2	2	0	3
Licenciatura de Administración y Dirección de Empresas	13	3	30	4	4	0	1
Licenciatura de Biología	2	2	12	7	4	0	0
Licenciatura de Ciencias Ambientales	2	0	18	6	9	1	0
Licenciatura de Ciencias del Trabajo (Plan 2002)	8	0	7	2	3	0	1
Licenciatura de Derecho	6	1	6	4	10	0	6
Licenciatura de Filología Hispánica	0	1	1	0	0	0	0
Licenciatura de Filología Inglesa	2	0	2	5	0	0	2
Licenciatura de Filología Inglesa y Diplomatura de Turismo	2	2	3	6	0	0	0
Licenciatura de Historia del Arte	1	0	1	1	3	0	1
Licenciatura de Humanidades	0	0	2	1	2	0	1
Licenciatura de Psicología	8	4	12	30	5	0	0
Licenciatura de Psicopedagogía	3	3	5	3	0	0	0
Licenciatura de Química	1	0	3	6	0	0	0
Licenciaturas de Derecho y Administración y Dirección de Empresas	3	0	0	1	2	1	0
Maestro/a: Especialidad de Educación Física	3	2	3	14	0	0	1
Maestro/a: Especialidad de Educación Infantil	1	1	3	7	0	0	2
Maestro/a: Especialidad de Educación Musical	0	1	0	1	1	0	0
Maestro/a: Especialidad de Educación Primaria	3	1	5	6	0	1	0
Maestro/a: Especialidad de Lengua Extranjera	2	1	4	8	0	0	2
TOTALES	182 (17.75%)	43 (4.2%)	442 (43.12%)	201 (19.61%)	100 (9.76%)	15 (1.46%)	42 (4.1%)



En la Tabla 38 se puede observar que la modalidad más frecuente de ingreso en el mercado laboral de los/as titulados/as es mediante contratos temporales (62.73%), bien a tiempo completo (43.12%) o bien a tiempo parcial (19.61%). Hay que apuntar que ha disminuido ligeramente esta tasa de empleo temporal con respecto al año anterior (del 64.05% al 62.73%). Los contratos indefinidos se han situado en un 21.95%, siendo la mayor parte de ellos a tiempo completo (17.75%). Otro aspecto que llama la atención es la escasa importancia relativa de los contratos en prácticas, en formación, becas o similares que tan sólo representan un 9.76%, aunque se observa un aumento desde el 7.21% del informe anterior. Por último, destacar por una parte, que ha disminuido ligeramente el número de titulados/as que se incorporan al mercado laboral sin contrato (del 2.19% al 1.46%) y, por otra parte, ha aumentado el porcentaje de titulados/as que se incorporan directamente como funcionarios/as (de 2.72% a 4.1%).

Si se analizan los datos por titulaciones no se observan grandes diferencias, no obstante remarcar el hecho de que en titulaciones como Enfermería, Trabajo





Social, Ingeniería Técnica (Topografía) o Ciencias Ambientales la tipología de contratación por excelencia es la temporal a tiempo completo. También se observa que el contrato temporal a tiempo parcial es el que prima en los casos de Psicología y de Maestro/a en algunas especialidades.

En la Tabla 39 se muestra la situación actual de los/as titulados/as que trabajan por cuenta ajena en el momento de realizar las encuestas (febrero 2011) atendiendo a la modalidad de contrato que les vincula a sus empleadores. En ella se puede observar una ligera tendencia a la mejora de las condiciones de trabajo de los/as titulados/as (en cuanto a la estabilidad del empleo) si lo comparamos con las condiciones del primer empleo de la Tabla 38. Así se observa una reducción del porcentaje de contratos de carácter temporal (que pasa de 62.73% a 51.32%) tanto en las modalidades de tiempo completo (que pasa de 43.12% a 34.3%) como a tiempo parcial (de 19.61% a 17.02%). Esto conlleva a un incremento en los contratos indefinidos con un porcentaje del 34.43% frente a los 21.95% del primer empleo, siendo también en esta modalidad el indefinido a tiempo completo el que experimenta un incremento mayor (del 17.75% en el primer empleo al 27.31% en el actual). También se experimenta un incremento en el número de funcionarios/as (del 4.1% al 5.94%) y, lógicamente, una disminución en los contratos de formación y becas del 9.76% al 7.65% teniendo en cuenta que la antigüedad de los/as egresados/as en sus empresas no es muy elevada.

Tabla 39. Distribución de titulados/as que trabajan por cuenta ajena en la actualidad en función del tipo de contrato que poseen

Titulación	Contrato indefinido a tiempo completo	Contrato indefinido a tiempo parcial	Contrato temporal a tiempo completo	Contrato temporal a tiempo parcial	Contrato de formación o en prácticas, beca o similar	Sin contrato	Funcionario
Diplomatura de Ciencias Empresariales (Plan 2000)	8	2	15	3	1	1	0
Diplomatura de Enfermería	10	3	47	8	1	1	0
Diplomatura de Estadística	2	0	0	0	0	0	0
Diplomatura de Estadística y la Ingeniería Técnica de Informática de Gestión	0	0	0	1	0	0	0
Diplomatura de Fisioterapia	10	11	15	6	2	0	1
Diplomatura de Gestión y Administración Pública	1	0	2	1	0	0	10
Diplomatura de Relaciones Laborales	1	2	3	2	0	0	2
Diplomatura de Turismo	6	1	9	9	1	0	0
Diplomatura en Trabajo Social	6	3	15	15	6	1	3
Ingeniería de Geodesia y Cartografía	1	0	1	1	1	0	1
Ingeniería de Informática	13	0	2	0	1	0	1
Ingeniería de Organización Industrial	4	0	3	1	1	0	4
Ingeniería de Telecomunicación	0	0	1	0	0	0	1
Ingeniería Industrial	1	1	7	0	1	0	0
Ingeniería Técnica de Informática de Gestión	18	0	5	1	4	0	1
Ingeniería Técnica de Minas: Especialidad de Explotación de Minas	1	0	0	0	0	0	0
Ingeniería Técnica de Minas: Especialidad de Recursos Energéticos Combustibles y Explosivos	1	0	1	0	0	0	0
Ingeniería Técnica de Minas: Especialidad de Sondeos y Prospecciones Mineras	0	0	1	0	0	0	0
Ingeniería Técnica de Topografía	10	0	14	0	1	0	0
Ingeniería Técnica en Telecomunicaciones: Especialidad de Telemática	11	1	7	1	1	0	0
Ingeniería Técnica Industrial: Especialidad de Electricidad (Jaén)	6	0	5	0	3	0	1
Ingeniería Técnica Industrial: Especialidad de Electricidad (Linares)	0	2	3	0	2	0	0

Titulación	Contrato indefinido a tiempo completo	Contrato indefinido a tiempo parcial	Contrato temporal a tiempo completo	Contrato temporal a tiempo parcial	Contrato de formación o en prácticas, beca o similar	Sin contrato	Funcionario
Ingeniería Técnica Industrial: Especialidad de Electrónica Industrial	4	1	6	0	5	0	0
Ingeniería Técnica Industrial: Especialidad de Mecánica (Jaén)	5	0	4	1	1	0	0
Ingeniería Técnica Industrial: Especialidad de Mecánica (Linares)	5	0	7	0	1	0	0
Ingeniería Técnica Industrial: Especialidad de Química Industrial	12	0	6	2	1	0	3
Licenciatura de Administración y Dirección de Empresas	17	2	16	4	0	0	1
Licenciatura de Biología	2	3	9	4	5	0	0
Licenciatura de Ciencias Ambientales	3	1	9	3	2	0	0
Licenciatura de Ciencias del Trabajo (Plan 2002)	8	0	7	0	2	0	1
Licenciatura de Derecho	8	1	4	1	6	0	6
Licenciatura de Filología Hispánica	0	1	0	0	0	0	0
Licenciatura de Filología Inglesa	1	0	1	4	0	0	2
Licenciatura de Filología Inglesa y Diplomatura de Turismo	1	3	4	4	0	0	0
Licenciatura de Historia del Arte	0	0	2	1	1	0	1
Licenciatura de Humanidades	0	1	0	1	1	0	1
Licenciatura de Psicología	7	4	10	16	6	0	0
Licenciatura de Psicopedagogía	3	3	4	2	0	0	0
Licenciatura de Química	3	1	0	2	0	0	0
Licenciaturas de Derecho y Administración y Dirección de Empresas	3	0	1	1	1	2	0
Maestro/a: Especialidad de Educación Física	3	2	1	7	0	0	1
Maestro/a: Especialidad de Educación Infantil	2	2	5	10	0	0	2
Maestro/a: Especialidad de Educación Musical	3	1	0	2	0	0	0
Maestro/a: Especialidad de Educación Primaria	4	1	4	7	0	0	0
Maestro/a: Especialidad de Lengua Extranjera	3	1	4	8	0	0	2
TOTAL	207 (27.31%)	54 (7.12%)	260 (34.3%)	129 (17.02%)	58 (7.65%)	5 (0.66%)	45 (5.94%)

Un aspecto de interés en el estudio de la actividad laboral de los/as egresados/as es el análisis de los salarios que perciben. Los valores por titulaciones se presentan en la Tabla 40, mientras que los valores agrupados por ramas de titulaciones se muestran en la Tabla 41.

Tabla 40. Distribución de titulados/as asalariados/as a tiempo completo en la actualidad según el salario mensual neto que perciben

Titulación	Menos 300 Euros	300-600 Euros	600-1200 Euros	1200-1800 Euros	1800-2400 Euros	Más de 2400 Euros
Diplomatura de Ciencias Empresariales (Plan 2000)	1	1	14	6	1	0
Diplomatura de Enfermería	0	1	11	35	10	0
Diplomatura de Estadística	0	0	0	0	2	0
Diplomatura de Fisioterapia	0	0	18	4	3	1
Diplomatura de Gestión y Administración Pública	0	0	3	9	1	0
Diplomatura de Relaciones Laborales	0	0	4	2	0	0
Diplomatura de Turismo	0	0	11	4	0	0
Diplomatura en Trabajo Social	0	0	13	11	0	0
Ingeniería de Geodesia y Cartografía	0	0	1	2	0	0
Ingeniería de Informática	0	0	2	12	1	1
Ingeniería de Organización Industrial	0	0	0	7	4	0
Ingeniería de Telecomunicación	0	0	0	2	0	0
Ingeniería Industrial	0	0	1	6	1	0
Ingeniería Técnica de Informática de Gestión	0	2	19	3	0	0
Ingeniería Técnica de Minas: Especialidad de Explotación de Minas	0	0	0	1	0	0



Titulación	Menos 300 Euros	300-600 Euros	600-1200 Euros	1200-1800 Euros	1800-2400 Euros	Más de 2400 Euros
Ingeniería Técnica de Minas: Especialidad de Recursos Energéticos Combustibles y Explosivos	0	0	0	1	1	0
Ingeniería Técnica de Minas: Especialidad de Sondeos y Prospecciones Mineras	0	0	0	1	0	0
Ingeniería Técnica de Topografía	0	0	6	15	3	0
Ingeniería Técnica en Telecomunicaciones: Especialidad de Telemática	0	0	7	10	1	0
Ingeniería Técnica Industrial: Especialidad de Electricidad (Jaén)	0	0	2	9	1	0
Ingeniería Técnica Industrial: Especialidad de Electricidad (Linares)	0	0	0	2	0	1
Ingeniería Técnica Industrial: Especialidad de Electrónica Industrial	0	1	4	5	0	0
Ingeniería Técnica Industrial: Especialidad de Mecánica (Jaén)	0	0	1	6	2	0
Ingeniería Técnica Industrial: Especialidad de Mecánica (Linares)	0	0	2	9	1	0
Ingeniería Técnica Industrial: Especialidad de Química Industrial	0	1	2	14	4	0
Licenciatura de Administración y Dirección de Empresas	1	0	18	12	2	1
Licenciatura de Biología	0	1	8	1	1	0
Licenciatura de Ciencias Ambientales	1	0	6	4	0	1
Licenciatura de Ciencias del Trabajo (Plan 2002)	0	0	3	11	2	0
Licenciatura de Derecho	0	0	7	6	3	1
Licenciatura de Filología Inglesa	0	0	0	2	2	0
Licenciatura de Filología Inglesa y Diplomatura de Turismo	0	0	2	3	0	0
Licenciatura de Historia del Arte	0	0	0	2	1	0
Licenciatura de Humanidades	0	0	0	1	0	0
Licenciatura de Psicología	0	0	11	5	1	0
Licenciatura de Psicopedagogía	0	0	3	4	0	0
Licenciatura de Química	0	0	1	2	0	0
Licenciaturas de Derecho y Administración y Dirección de Empresas	0	0	1	3	0	0
Maestro/a: Especialidad de Educación Física	0	1	0	4	0	0
Maestro/a: Especialidad de Educación Infantil	0	0	5	3	1	0
Maestro/a: Especialidad de Educación Musical	0	0	1	2	0	0
Maestro/a: Especialidad de Educación Primaria	0	0	3	4	1	0
Maestro/a: Especialidad de Lengua Extranjera	0	0	0	8	1	0

Tabla 41. Distribución de titulados/as asalariados/as a tiempo completo en la actualidad según el salario mensual neto que perciben por ramas de titulaciones

Rama	Menos 300 Euros	300-600 Euros	600-1200 Euros	1200-1800 Euros	1800-2400 Euros	Más de 2400 Euros
Ciencias de la Salud	0	1	29	39	13	1
Experimentales	1	1	15	7	3	1
Humanidades	0	0	2	8	3	0
Sociales y Jurídicas	2	2	97	94	13	2
Técnicas	0	4	47	105	19	2
TOTAL	3 (0.59%)	8 (1.57%)	190 (37.18%)	253 (49.51%)	51 (9.98%)	6 (1.17%)

Se puede observar que el rango salarial se concentra para los/as trabajadores/as a tiempo completo, en primer lugar, en 1.200-1.800 euros (49.51%) y le sigue el rango de 600-1.200 euros (37.18%). La distribución por titulaciones presenta patrones claros, así en las titulaciones de Humanidades y Técnicas es donde los ingresos salariales son mayores (el 85% y el 71% respectivamente de los/as titulados/as están recibiendo salarios por encima de los 1.200 euros, aunque en el caso de Humanidades podría no ser representativo por el reducido número de datos). El grupo de titulaciones que siguen con un nivel salarial por encima de 1.200 euros son las de Ciencias de la Salud y Sociales y Jurídicas con porcentajes del 64% y el 52% de empleados/as respectivamente.

La situación menos favorable se repite respecto al estudio del año anterior para las titulaciones de Experimentales con porcentajes medios del 61% de empleados/as por debajo de 1.200 euros, destacando las titulaciones de Biología y Ciencias Ambientales.



PROMOCIÓN EN EL TRABAJO

Otro de los aspectos analizados es la promoción en el trabajo para lo cual se ha analizado cuál ha sido la evolución del titulado/a en el puesto de trabajo, en particular, si se han modificado sus condiciones laborales en cuanto al puesto desempeñado con respecto al puesto con el que entraron en la empresa. Los datos correspondientes a las diferentes titulaciones se resumen en la Figura 13. La Figura 14 presenta los resultados agrupados por ramas de titulaciones.

Figura 13. Distribución de titulados/as por titulaciones en función de si han promocionado o no en su trabajo

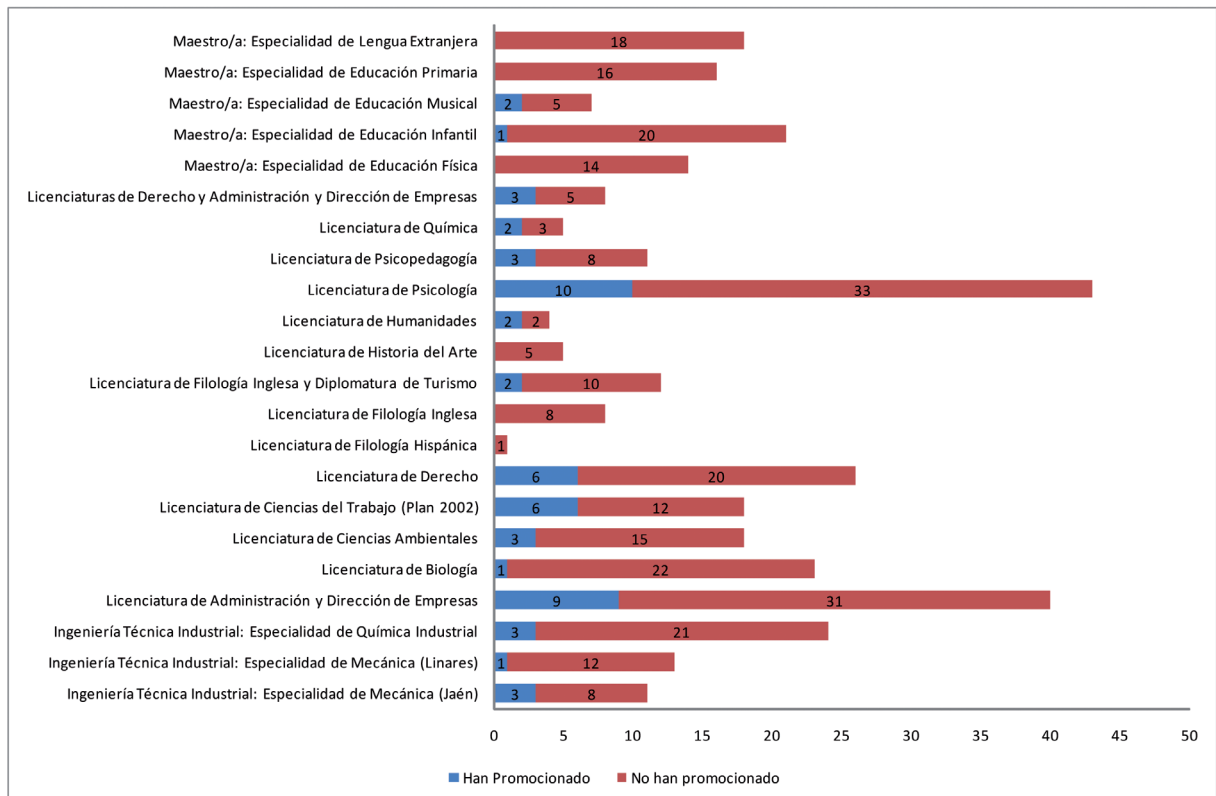



Figura 14. Distribución de titulados/as que han registrado promoción en sus puestos de trabajo actuales agrupados por ramas de titulaciones



En la gráfica se puede observar que las carreras en las que se registra una mayor promoción son las relacionadas con las titulaciones Técnicas en las que han promocionado alrededor del 24.5% (sufriendo un retroceso importante respecto al informe anterior que el porcentaje alcanzó el 40%), seguida de Sociales y Jurídicas (que experimenta un aumento del 14% al 18% actual) y Experimentales que se mantiene en niveles similares al año anterior con el 14%.

NIVEL DE SATISFACCIÓN CON EL EMPLEO

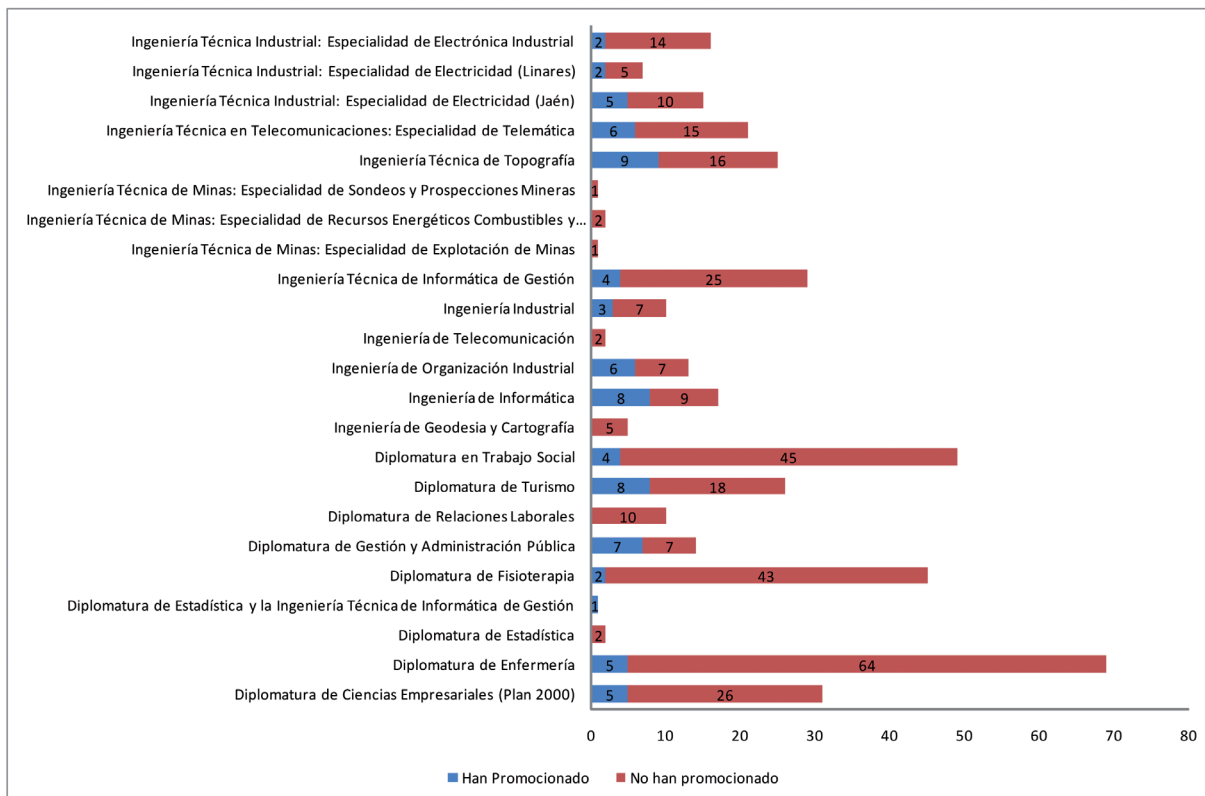
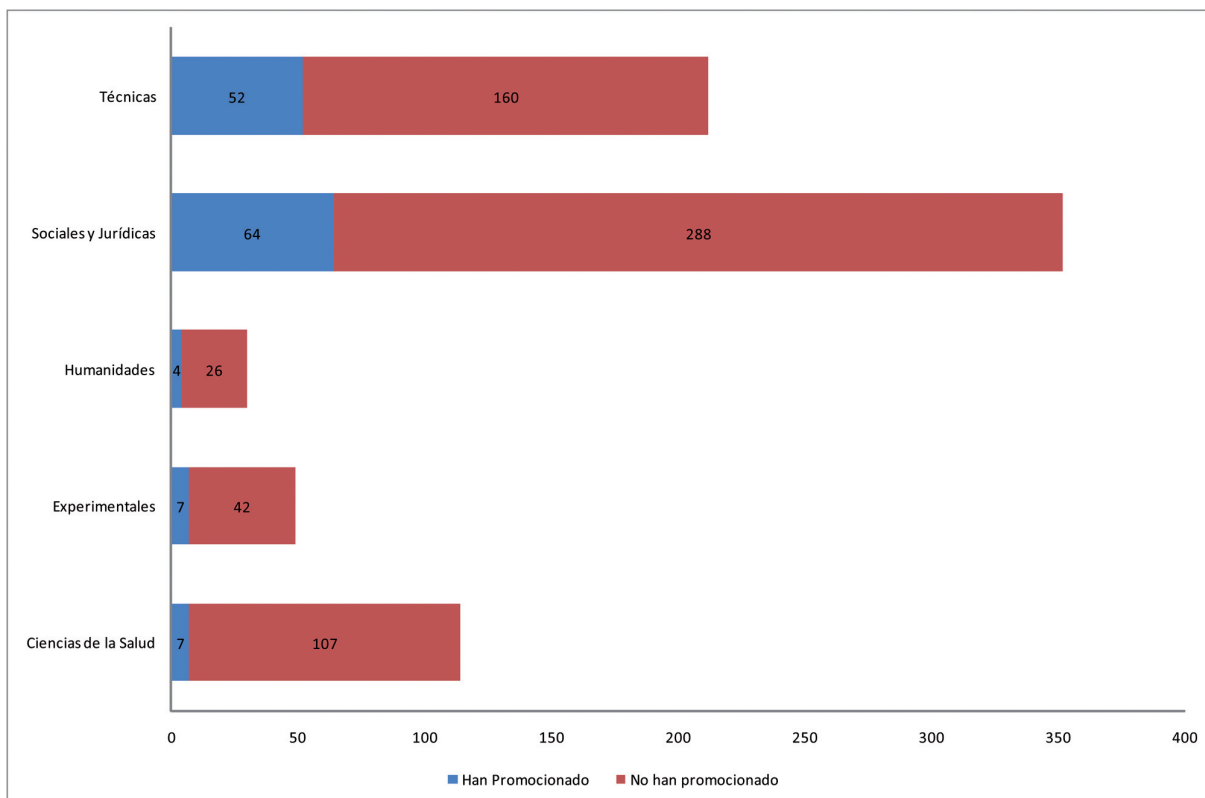
El nivel de satisfacción con el empleo es otro de los elementos considerados en este estudio. Para establecer el grado de satisfacción se ha preguntado a los/as egresados/as acerca de su grado de satisfacción, así como por los motivos principales de su insatisfacción, si ésta existe. Los estudios se han establecido diferenciando entre titulados/as asalariados/as y titulados/as empresarios/as. En la Tabla 42 se muestra el nivel de satisfacción para los/as egresados/as de las diferentes titulaciones, mientras que en la Tabla 43 se presentan los resultados a nivel de ramas de titulaciones.

Un aspecto interesante es observar que casi en la mayoría de las ramas (excepto en las titulaciones de Experimentales que de media no alcanzan el 68% de satisfechos/as) en torno al 90% de los/as egresados/as ocupados/as se muestran satisfechos/as con el trabajo que desempeñan (31.85% se muestran satisfechos/as, el 26% bastante satisfechos/as y el 30.49% se muestran muy satisfechos/as); mientras que el porcentaje de ocupados/as nada satisfechos/as se sitúa alrededor del 3%. Por ramas los/as titulados/as más satisfechos/as (englobando satisfechos/as, bastante satisfechos/as y muy satisfechos/as) corresponden a Ciencias de la Salud (98.35%), Humanidades (93.93%), Sociales y Jurídicas (89.63%), Técnicas (85%) y en última posición aparece Experimentales (67.92%).

Por titulaciones los mejores resultados de satisfacción (considerando los/as empleados/as bastante satisfechos/as y muy satisfechos/as y despreciando las titulaciones con menor número de egresados/as) encontramos las siguientes: Licenciatura de Derecho y Administración y Dirección de Empresas, Ingeniería de Organización Industrial, Ingeniería de Informática, Licenciatura de Filología Inglesa, Ingeniería Técnica Industrial: Especialidad Electricidad y Diplomatura de Enfermería.

En la Tabla 44 se muestran los principales motivos de insatisfacción de los/as egresados/as ocupados/as, que si bien se plantean un número elevado de clases para el número de titulados/as insatisfechos/as, los casos más frecuentes son la falta de perspectiva profesional y las escasas retribuciones salariales percibidas por la realización de los trabajos, respectivamente. Los datos de las diferentes titulaciones agrupados por ramas se resumen en la Tabla 45.

Tabla 42. Distribución de egresados/as ocupados/as en función del grado de satisfacción con el trabajo actual que desempeñan

Titulación	Nada Satisfecho	Poco Satisfecho	Satisfecho	Bastante Satisfecho	Muy Satisfecho
Diplomatura de Ciencias Empresariales (Plan 2000)	0 (0.00%)	3 (9.38%)	19 (59.38%)	2 (6.25%)	8 (25.00%)
Diplomatura de Enfermería	1 (1.41%)	0 (0.00%)	17 (23.94%)	12 (16.90%)	41 (57.75%)
Diplomatura de Estadística	0 (0.00%)	0 (0.00%)	1 (50.00%)	0 (0.00%)	1 (50.00%)
Diplomatura de Estadística y la Ingeniería Técnica de Informática de Gestión	0 (0.00%)	0 (0.00%)	0 (0.00%)	1 (100.00%)	0 (0.00%)
Diplomatura de Fisioterapia	0 (0.00%)	1 (2.00%)	17 (34.00%)	14 (28.00%)	18 (36.00%)
Diplomatura de Gestión y Administración Pública	0 (0.00%)	0 (0.00%)	11 (73.33%)	1 (6.67%)	3 (20.00%)





Titulación	Nada Satisfecho	Poco Satisfecho	Satisfecho	Bastante Satisfecho	Muy Satisfecho
Diplomatura de Relaciones Laborales	0 (0.00%)	3 (21.43%)	5 (35.71%)	4 (28.57%)	2 (14.29%)
Diplomatura de Turismo	2 (7.69%)	0 (0.00%)	12 (46.15%)	7 (26.92%)	5 (19.23%)
Diplomatura en Trabajo Social	1 (1.96%)	9 (17.65%)	13 (25.49%)	17 (33.33%)	11 (21.57%)
Ingeniería de Geodesia y Cartografía	0 (0.00%)	0 (0.00%)	3 (50.00%)	1 (16.67%)	2 (33.33%)
Ingeniería de Informática	1 (5.26%)	1 (5.26%)	1 (5.26%)	7 (36.84%)	9 (47.37%)
Ingeniería de Organización Industrial	1 (7.69%)	0 (0.00%)	1 (7.69%)	8 (61.54%)	3 (23.08%)
Ingeniería de Telecomunicación	0 (0.00%)	0 (0.00%)	0 (0.00%)	1 (50.00%)	1 (50.00%)
Ingeniería Industrial	0 (0.00%)	2 (18.18%)	2 (18.18%)	3 (27.27%)	4 (36.36%)
Ingeniería Técnica de Informática de Gestión	0 (0.00%)	3 (9.09%)	11 (33.33%)	15 (45.45%)	4 (12.12%)
Ingeniería Técnica de Minas: Especialidad de Explotación de Minas	0 (0.00%)	0 (0.00%)	1 (100.00%)	0 (0.00%)	0 (0.00%)
Ingeniería Técnica de Minas: Especialidad de Recursos Energéticos Combustibles y Explosivos	0 (0.00%)	0 (0.00%)	1 (33.33%)	0 (0.00%)	2 (66.67%)
Ingeniería Técnica de Minas: Especialidad de Sondeos y Prospecciones Mineras	0 (0.00%)	0 (0.00%)	0 (0.00%)	0 (0.00%)	1 (100.00%)
Ingeniería Técnica de Topografía	0 (0.00%)	2 (8.00%)	9 (36.00%)	9 (36.00%)	5 (20.00%)
Ingeniería Técnica en Telecomunicaciones: Especialidad de Telemática	2 (8.70%)	4 (17.39%)	2 (8.70%)	6 (26.09%)	9 (39.13%)
Ingeniería Técnica Industrial: Especialidad de Electricidad (Jaén)	0 (0.00%)	0 (0.00%)	4 (25.00%)	3 (18.75%)	9 (56.25%)
Ingeniería Técnica Industrial: Especialidad de Electricidad (Linares)	1 (12.50%)	0 (0.00%)	4 (50.00%)	1 (12.50%)	2 (25.00%)
Ingeniería Técnica Industrial: Especialidad de Electrónica Industrial	1 (6.25%)	3 (18.75%)	6 (37.50%)	5 (31.25%)	1 (6.25%)
Ingeniería Técnica Industrial: Especialidad de Mecánica (Jaén)	2 (16.67%)	3 (25.00%)	2 (16.67%)	2 (16.67%)	3 (25.00%)
Ingeniería Técnica Industrial: Especialidad de Mecánica (Linares)	0 (0.00%)	2 (14.29%)	5 (35.71%)	3 (21.43%)	4 (28.57%)
Ingeniería Técnica Industrial: Especialidad de Química Industrial	3 (12.50%)	3 (12.50%)	11 (45.83%)	4 (16.67%)	3 (12.50%)
Licenciatura de Administración y Dirección de Empresas	3 (7.50%)	4 (10.00%)	17 (42.50%)	10 (25.00%)	6 (15.00%)
Licenciatura de Biología	2 (8.33%)	5 (20.83%)	7 (29.17%)	5 (20.83%)	5 (20.83%)
Licenciatura de Ciencias Ambientales	3 (15.00%)	6 (30.00%)	4 (20.00%)	2 (10.00%)	5 (25.00%)
Licenciatura de Ciencias del Trabajo (Plan 2002)	0 (0.00%)	1 (5.26%)	5 (26.32%)	8 (42.11%)	5 (26.32%)
Licenciatura de Derecho	1 (2.94%)	0 (0.00%)	12 (35.29%)	14 (41.18%)	7 (20.59%)
Licenciatura de Filología Hispánica	0 (0.00%)	0 (0.00%)	1 (100.00%)	0 (0.00%)	0 (0.00%)
Licenciatura de Filología Inglesa	0 (0.00%)	0 (0.00%)	2 (25.00%)	2 (25.00%)	4 (50.00%)
Licenciatura de Filología Inglesa y Diplomatura de Turismo	0 (0.00%)	0 (0.00%)	6 (50.00%)	4 (33.33%)	2 (16.67%)
Licenciatura de Historia del Arte	0 (0.00%)	0 (0.00%)	2 (33.33%)	3 (50.00%)	1 (16.67%)
Licenciatura de Humanidades	0 (0.00%)	2 (33.33%)	1 (16.67%)	0 (0.00%)	3 (50.00%)
Licenciatura de Psicología	2 (4.44%)	4 (8.89%)	12 (26.67%)	6 (13.33%)	21 (46.67%)
Licenciatura de Psicopedagogía	0 (0.00%)	0 (0.00%)	4 (33.33%)	4 (33.33%)	4 (33.33%)
Licenciatura de Química	0 (0.00%)	1 (16.67%)	1 (16.67%)	0 (0.00%)	4 (66.67%)
Licenciaturas de Derecho y Administración y Dirección de Empresas	0 (0.00%)	1 (12.50%)	0 (0.00%)	2 (25.00%)	5 (62.50%)
Maestro/a: Especialidad de Educación Física	0 (0.00%)	2 (12.50%)	5 (31.25%)	4 (25.00%)	5 (31.25%)
Maestro/a: Especialidad de Educación Infantil	0 (0.00%)	1 (4.76%)	7 (33.33%)	10 (47.62%)	3 (14.29%)
Maestro/a: Especialidad de Educación Musical	0 (0.00%)	0 (0.00%)	2 (28.57%)	2 (28.57%)	3 (42.86%)
Maestro/a: Especialidad de Educación Primaria	0 (0.00%)	1 (5.56%)	9 (50.00%)	4 (22.22%)	4 (22.22%)
Maestro/a: Especialidad de Lengua Extranjera	0 (0.00%)	1 (5.56%)	3 (16.67%)	5 (27.78%)	9 (50.00%)

Tabla 43. Distribución de egresados/as ocupados/as en función del grado de satisfacción con el trabajo actual que desempeñan agrupados por ramas de titulaciones

	Nada Satisfecho	Poco Satisfecho	Satisfecho	Bastante Satisfecho	Muy Satisfecho
Ciencias de la Salud	1 (0.83%)	1 (0.83%)	34 (28.10%)	26 (21.49%)	59 (48.76%)
Experimentales	5 (9.43%)	12 (22.64%)	13 (24.53%)	8 (15.09%)	15 (28.30%)
Humanidades	0 (0.00%)	2 (6.06%)	12 (36.36%)	9 (27.27%)	10 (30.30%)
Sociales y Jurídicas	9 (2.39%)	30 (7.98%)	136 (36.17%)	100 (26.60%)	101 (26.86%)
Técnicas	11 (4.85%)	23 (10.13%)	63 (27.75%)	68 (29.96%)	62 (27.31%)
TOTALES	26 (3.21%)	68 (8.40%)	258 (31.85%)	211 (26.05%)	247 (30.49%)

Tabla 44. Distribución de egresados/as insatisfechos/as en función del motivo principal de insatisfacción en el puesto de trabajo

Titulación	Jornada muy Larga	No gana demasiado dinero	Retribución vinculada a la consecución de objetivos en el puesto de trabajo	Sin perspectivas profesionales	Aceptación de horarios diversos	Disponibilidad para asumir cualquier tipo de movilidad geográfica	Conflictos/clima laboral negativo	Asumo una excesiva responsabilidad	Asumo un elevado riesgo empresarial	Otra
Diplomatura de Ciencias Empresariales (Plan 2000)	0 (0.00%)	0 (0.00%)	0 (0.00%)	1 (33.33%)	0 (0.00%)	0 (0.00%)	0 (0.00%)	0 (0.00%)	0 (0.00%)	2 (66.67%)
Diplomatura de Enfermería	0 (0.00%)	1 (100.00%)	0 (0.00%)	0 (0.00%)	0 (0.00%)	0 (0.00%)	0 (0.00%)	0 (0.00%)	0 (0.00%)	0 (0.00%)
Diplomatura de Fisioterapia	0 (0.00%)	0 (0.00%)	0 (0.00%)	1 (100.00%)	0 (0.00%)	0 (0.00%)	0 (0.00%)	0 (0.00%)	0 (0.00%)	0 (0.00%)
Diplomatura de Relaciones Laborales	0 (0.00%)	0 (0.00%)	0 (0.00%)	3 (100.00%)	0 (0.00%)	0 (0.00%)	0 (0.00%)	0 (0.00%)	0 (0.00%)	0 (0.00%)
Diplomatura de Turismo	0 (0.00%)	0 (0.00%)	0 (0.00%)	2 (100.00%)	0 (0.00%)	0 (0.00%)	0 (0.00%)	0 (0.00%)	0 (0.00%)	0 (0.00%)
Diplomatura en Trabajo Social	1 (10.00%)	5 (50.00%)	0 (0.00%)	3 (30.00%)	1 (10.00%)	0 (0.00%)	0 (0.00%)	0 (0.00%)	0 (0.00%)	0 (0.00%)
Ingeniería de Informática	0 (0.00%)	1 (50.00%)	0 (0.00%)	1 (50.00%)	0 (0.00%)	0 (0.00%)	0 (0.00%)	0 (0.00%)	0 (0.00%)	0 (0.00%)
Ingeniería de Organización Industrial	0 (0.00%)	0 (0.00%)	0 (0.00%)	1 (100.00%)	0 (0.00%)	0 (0.00%)	0 (0.00%)	0 (0.00%)	0 (0.00%)	0 (0.00%)
Ingeniería Industrial	0 (0.00%)	1 (50.00%)	0 (0.00%)	0 (0.00%)	0 (0.00%)	0 (0.00%)	0 (0.00%)	0 (0.00%)	0 (0.00%)	1 (50.00%)
Ingeniería Técnica de Informática de Gestión	0 (0.00%)	1 (33.33%)	0 (0.00%)	1 (33.33%)	0 (0.00%)	0 (0.00%)	0 (0.00%)	1 (33.33%)	0 (0.00%)	0 (0.00%)
Ingeniería Técnica de Topografía	0 (0.00%)	0 (0.00%)	0 (0.00%)	2 (100.00%)	0 (0.00%)	0 (0.00%)	0 (0.00%)	0 (0.00%)	0 (0.00%)	0 (0.00%)
Ingeniería Técnica en Telecomunicaciones: Especialidad de Telemática	0 (0.00%)	2 (33.33%)	0 (0.00%)	2 (33.33%)	0 (0.00%)	0 (0.00%)	1 (16.67%)	1 (16.67%)	0 (0.00%)	0 (0.00%)
Ingeniería Técnica Industrial: Especialidad de Electricidad (Linares)	0 (0.00%)	0 (0.00%)	0 (0.00%)	0 (0.00%)	0 (0.00%)	0 (0.00%)	0 (0.00%)	0 (0.00%)	0 (0.00%)	1 (100.00%)
Ingeniería Técnica Industrial: Especialidad de Electrónica Industrial	0 (0.00%)	2 (50.00%)	0 (0.00%)	2 (50.00%)	0 (0.00%)	0 (0.00%)	0 (0.00%)	0 (0.00%)	0 (0.00%)	0 (0.00%)
Ingeniería Técnica Industrial: Especialidad de Mecánica (Jaén)	0 (0.00%)	1 (20.00%)	0 (0.00%)	4 (80.00%)	0 (0.00%)	0 (0.00%)	0 (0.00%)	0 (0.00%)	0 (0.00%)	0 (0.00%)
Ingeniería Técnica Industrial: Especialidad de Mecánica (Linares)	0 (0.00%)	0 (0.00%)	0 (0.00%)	2 (100.00%)	0 (0.00%)	0 (0.00%)	0 (0.00%)	0 (0.00%)	0 (0.00%)	0 (0.00%)
Ingeniería Técnica Industrial: Especialidad de Química Industrial	0 (0.00%)	2 (33.33%)	0 (0.00%)	4 (66.67%)	0 (0.00%)	0 (0.00%)	0 (0.00%)	0 (0.00%)	0 (0.00%)	0 (0.00%)
Licenciatura de Administración y Dirección de Empresas	0 (0.00%)	1 (14.29%)	0 (0.00%)	5 (71.43%)	0 (0.00%)	0 (0.00%)	0 (0.00%)	0 (0.00%)	0 (0.00%)	1 (14.29%)
Licenciatura de Biología	1 (14.29%)	2 (28.57%)	0 (0.00%)	4 (57.14%)	0 (0.00%)	0 (0.00%)	0 (0.00%)	0 (0.00%)	0 (0.00%)	0 (0.00%)
Licenciatura de Ciencias Ambientales	1 (11.11%)	2 (22.22%)	0 (0.00%)	4 (44.44%)	0 (0.00%)	0 (0.00%)	1 (11.11%)	0 (0.00%)	0 (0.00%)	1 (11.11%)
Licenciatura de Ciencias del Trabajo (Plan 2002)	0 (0.00%)	0 (0.00%)	0 (0.00%)	0 (0.00%)	0 (0.00%)	0 (0.00%)	0 (0.00%)	0 (0.00%)	0 (0.00%)	1 (100.00%)
Licenciatura de Derecho	0 (0.00%)	0 (0.00%)	0 (0.00%)	1 (100.00%)	0 (0.00%)	0 (0.00%)	0 (0.00%)	0 (0.00%)	0 (0.00%)	0 (0.00%)
Licenciatura de Humanidades	0 (0.00%)	0 (0.00%)	0 (0.00%)	0 (0.00%)	0 (0.00%)	0 (0.00%)	0 (0.00%)	0 (0.00%)	0 (0.00%)	1 (100.00%)
Licenciatura de Psicología	0 (0.00%)	2 (33.33%)	0 (0.00%)	4 (66.67%)	0 (0.00%)	0 (0.00%)	0 (0.00%)	0 (0.00%)	0 (0.00%)	0 (0.00%)



Titulación	Jornada muy Larga	No gana demasiado dinero	Retribución vinculada a la consecución de objetivos en el puesto de trabajo	Sin perspectivas profesionales	Aceptación de horarios diversos	Disponibilidad para asumir cualquier tipo de movilidad geográfica	Conflictos/clima laboral negativo	Asumo una excesiva responsabilidad	Asumo un elevado riesgo empresarial	Otra
Licenciatura de Química	0 (0.00%)	1 (100.00%)	0 (0.00%)	0 (0.00%)	0 (0.00%)	0 (0.00%)	0 (0.00%)	0 (0.00%)	0 (0.00%)	0 (0.00%)
Licenciaturas de Derecho y Administración y Dirección de Empresas	0 (0.00%)	1 (100.00%)	0 (0.00%)	0 (0.00%)	0 (0.00%)	0 (0.00%)	0 (0.00%)	0 (0.00%)	0 (0.00%)	0 (0.00%)
Maestro/a: Especialidad de Educación Física	0 (0.00%)	2 (100.00%)	0 (0.00%)	0 (0.00%)	0 (0.00%)	0 (0.00%)	0 (0.00%)	0 (0.00%)	0 (0.00%)	0 (0.00%)
Maestro/a: Especialidad de Educación Infantil	0 (0.00%)	1 (100.00%)	0 (0.00%)	0 (0.00%)	0 (0.00%)	0 (0.00%)	0 (0.00%)	0 (0.00%)	0 (0.00%)	0 (0.00%)
Maestro/a: Especialidad de Educación Primaria	0 (0.00%)	1 (100.00%)	0 (0.00%)	0 (0.00%)	0 (0.00%)	0 (0.00%)	0 (0.00%)	0 (0.00%)	0 (0.00%)	0 (0.00%)
Maestro/a: Especialidad de Lengua Extranjera	0 (0.00%)	1 (100.00%)	0 (0.00%)	0 (0.00%)	0 (0.00%)	0 (0.00%)	0 (0.00%)	0 (0.00%)	0 (0.00%)	0 (0.00%)

Tabla 45. Distribución de egresados/as insatisfechos/as en función del motivo principal de insatisfacción en el puesto de trabajo agrupados por ramas de titulaciones

Rama	Jornada muy Larga	No gana demasiado dinero	Retribución vinculada a la consecución de objetivos en el puesto de trabajo	Sin perspectivas profesionales	Aceptación de horarios diversos	Disponibilidad para asumir cualquier tipo de movilidad geográfica	Conflictos/clima laboral negativo	Asumo una excesiva responsabilidad	Asumo un elevado riesgo empresarial	Otra
Ciencias de la Salud	0 (0.00%)	1 (50.00%)	0 (0.00%)	1 (50.00%)	0 (0.00%)	0 (0.00%)	0 (0.00%)	0 (0.00%)	0 (0.00%)	0 (0.00%)
Experimentales	2 (11.76%)	5 (29.41%)	0 (0.00%)	8 (47.06%)	0 (0.00%)	0 (0.00%)	1 (5.88%)	0 (0.00%)	0 (0.00%)	1 (5.88%)
Humanidades	0 (0.00%)	0 (0.00%)	0 (0.00%)	0 (0.00%)	0 (0.00%)	0 (0.00%)	0 (0.00%)	0 (0.00%)	0 (0.00%)	1 (100.00%)
Sociales y Jurídicas	1 (2.56%)	14 (35.90%)	0 (0.00%)	19 (48.72%)	1 (2.56%)	0 (0.00%)	0 (0.00%)	0 (0.00%)	0 (0.00%)	4 (10.26%)
Técnicas	0 (0.00%)	10 (29.41%)	0 (0.00%)	19 (55.88%)	0 (0.00%)	0 (0.00%)	1 (2.94%)	2 (5.88%)	0 (0.00%)	2 (5.88%)

CARACTERIZACIÓN DE LOS/AS TITULADOS/AS QUE BUSCAN EMPLEO

Las últimas variables consideradas en este estudio hacen referencia a los/as egresados/as que en la actualidad buscan empleo. Así se considera la siguiente información:

- Tiempo que llevan buscando empleo.
- Causa por la que están desempleados/as.
- Valoración media de lo que estarían dispuestos a asumir para conseguir un puesto de trabajo.
- Métodos empleados para la búsqueda de empleo.
- Importancia que otorgan a los distintos criterios que tienen en cuenta a la hora de valorar una oferta de trabajo.

Tabla 46. Distribución de los/as titulados/as que buscan empleo en función del tiempo que llevan buscando colocación

Titulación	1 mes	2 meses	3 meses	4 meses	5 meses	6 meses	Más de 6 meses
Diplomatura de Ciencias Empresariales (Plan 2000)	5	3	0	2	1	2	12
Diplomatura de Enfermería	23	3	0	3	4	0	5
Diplomatura de Fisioterapia	1	3	0	1	1	2	2
Diplomatura de Gestión y Administración Pública	0	0	0	0	0	0	1
Diplomatura de Relaciones Laborales	1	3	1	1	0	0	3
Diplomatura de Turismo	5	0	6	1	0	1	8
Diplomatura en Trabajo Social	3	2	0	2	2	2	11



Titulación	1 mes	2 meses	3 meses	4 meses	5 meses	6 meses	Más de 6 meses
Ingeniería de Geodesia y Cartografía	0	0	0	0	0	0	1
Ingeniería de Informática	0	0	0	0	0	0	1
Ingeniería de Organización Industrial	1	0	0	0	0	0	1
Ingeniería Técnica de Informática de Gestión	0	0	0	0	0	1	1
Ingeniería Técnica de Minas: Especialidad de Explotación de Minas	0	0	0	0	1	0	2
Ingeniería Técnica de Minas: Especialidad de Recursos Energéticos Combustibles y Explosivos	1	0	0	0	0	0	2
Ingeniería Técnica de Topografía	4	0	0	0	1	0	5
Ingeniería Técnica en Telecomunicaciones: Especialidad de Telemática	2	0	0	1	0	0	1
Ingeniería Técnica Industrial: Especialidad de Electricidad (Jaén)	0	0	0	0	0	0	1
Ingeniería Técnica Industrial: Especialidad de Electricidad (Linares)	0	0	0	0	0	0	2
Ingeniería Técnica Industrial: Especialidad de Electrónica Industrial	1	1	0	0	0	0	2
Ingeniería Técnica Industrial: Especialidad de Mecánica (Jaén)	0	0	0	0	0	0	2
Ingeniería Técnica Industrial: Especialidad de Mecánica (Linares)	1	0	0	0	0	0	5
Ingeniería Técnica Industrial: Especialidad de Química Industrial	0	0	0	0	0	1	2
Licenciatura de Administración y Dirección de Empresas	2	1	0	0	1	1	3
Licenciatura de Biología	1	0	0	3	1	0	3
Licenciatura de Ciencias Ambientales	1	1	0	0	2	2	2
Licenciatura de Ciencias del Trabajo (Plan 2002)	1	0	0	0	0	0	0
Licenciatura de Derecho	1	1	0	0	0	1	1
Licenciatura de Filología Hispánica	0	0	0	1	0	0	1
Licenciatura de Filología Inglesa	0	1	0	1	0	0	0
Licenciatura de Filología Inglesa y Diplomatura de Turismo	1	1	0	0	0	1	3
Licenciatura de Humanidades	0	0	0	0	0	0	3
Licenciatura de Psicología	3	2	0	0	0	0	15
Licenciatura de Psicopedagogía	0	0	0	0	0	0	1
Licenciatura de Química	0	0	0	0	0	1	2
Licenciaturas de Derecho y Administración y Dirección de Empresas	0	0	0	0	0	0	2
Maestro/a: Especialidad de Educación Física	0	2	0	0	1	0	3
Maestro/a: Especialidad de Educación Infantil	1	0	0	0	0	0	0
Maestro/a: Especialidad de Educación Musical	1	0	0	0	0	0	0
Maestro/a: Especialidad de Educación Primaria	0	0	0	1	0	0	4
Maestro/a: Especialidad de Lengua Extranjera	0	0	0	0	0	0	2
TOTAL	60 (23.71%)	24 (9.49%)	7 (2.77%)	17 (6.72%)	15 (5.93%)	15 (6.93%)	115 (45.45%)

En la Tabla 46 se observa que el número de titulados/as que llevan buscando empleo más de seis meses asciende a 115 (representa el 45.45% sobre el total de parados que asciende a 253), porcentaje que se mantiene en términos similares al del año anterior (44.36%) debido al estancamiento de la economía española. Estos parados/as se concentran preferentemente en las titulaciones de Sociales y Jurídicas como son la Licenciatura de Psicología (15), Diplomatura de Ciencias Empresariales (12) y Diplomatura en Trabajo Social (11). El número total de egresados/as en búsqueda de empleo es de 253 que representa un porcentaje del 14.39% sobre el total de egresados/as encuestados/as, lo que supone un incremento de 5.35 puntos sobre el porcentaje del año anterior (9.04%) y evidencia, de nuevo, el recrudecimiento de la crisis económica en nuestro país. A lo anterior hay que añadir que del número total de egresados/as en búsqueda de empleo (253), 60 titulados/as llevan 1 mes buscando empleo y 24 llevan 2 meses, por lo que se puede considerar que es un tiempo muy corto el que agrupa a un tercio de los/as egresados/as que buscan empleo.



En la Tabla 47 se muestra la clasificación de los/as egresados/as en búsqueda de empleo como parados/as activos/as (aquellos/as desempleados/as que buscan empleo), parados/as de rotación (desempleados/as que poseen experiencia laboral) y parados/as de primer empleo (titulados/as que han finalizado sus estudios y buscan su primer empleo). La suma de los parados/as de rotación (160) más los parados/as de primer empleo (93) coincide con la cifra de parados/as activos/as (253). Los/as parados/as de rotación han disminuido 15 puntos con respecto al estudio del año anterior (del 78.22% al 63.24%) y en consecuencia los/as parados/as de primer empleo han aumentado 15 puntos (del 21.78% al 36.76%), lo que evidencia que la consecución del primer trabajo por parte de los/as titulados/as se produce con mayor dificultad.

Tabla 47. Distribución de los/as egresados/as en búsqueda de empleo como parados/as activos, parados/as de rotación y parados/as de primer empleo

Titulación	Parados Activos	Parados de rotación	Parados de primer empleo
Diplomatura de Ciencias Empresariales (Plan 2000)	25	18	7
Diplomatura de Enfermería	39	39	0
Diplomatura de Estadística	0	0	0
Diplomatura de Estadística y la Ingeniería Técnica de Informática de Gestión	0	0	0
Diplomatura de Fisioterapia	10	7	3
Diplomatura de Gestión y Administración Pública	1	0	1
Diplomatura de Relaciones Laborales	9	6	3
Diplomatura de Turismo	21	11	10
Diplomatura en Trabajo Social	22	16	6
Ingeniería de Geodesia y Cartografía	1	0	1
Ingeniería de Informática	1	0	1
Ingeniería de Organización Industrial	1	0	1
Ingeniería de Telecomunicación	0	0	0
Ingeniería Industrial	0	0	0
Ingeniería Técnica de Informática de Gestión	2	2	0
Ingeniería Técnica de Minas: Especialidad de Explotación de Minas	3	2	1
Ingeniería Técnica de Minas: Especialidad de Recursos Energéticos Combustibles y Explosivos	3	1	2
Ingeniería Técnica de Minas: Especialidad de Sondeos y Prospecciones Mineras	0	0	0
Ingeniería Técnica de Topografía	10	7	3
Ingeniería Técnica en Telecomunicaciones: Especialidad de Telemática	4	3	1
Ingeniería Técnica Industrial: Especialidad de Electricidad (Jaén)	1	0	1
Ingeniería Técnica Industrial: Especialidad de Electricidad (Linares)	2	0	2
Ingeniería Técnica Industrial: Especialidad de Electrónica Industrial	4	3	1
Ingeniería Técnica Industrial: Especialidad de Mecánica (Jaén)	2	2	0
Ingeniería Técnica Industrial: Especialidad de Mecánica (Linares)	6	3	3
Ingeniería Técnica Industrial: Especialidad de Química Industrial	3	1	2
Licenciatura de Administración y Dirección de Empresas	7	5	2
Licenciatura de Biología	8	3	5
Licenciatura de Ciencias Ambientales	8	6	2
Licenciatura de Ciencias del Trabajo (Plan 2002)	1	1	0
Licenciatura de Derecho	4	2	2
Licenciatura de Filología Hispánica	2	0	2
Licenciatura de Filología Inglesa	2	1	1
Licenciatura de Filología Inglesa y Diplomatura de Turismo	6	4	2
Licenciatura de Historia del Arte	0	0	0
Licenciatura de Humanidades	3	0	3
Licenciatura de Psicología	21	10	11
Licenciatura de Psicopedagogía	1	0	1
Licenciatura de Química	3	1	2
Licenciaturas de Derecho y Administración y Dirección de Empresas	2	1	1
Maestro/a: Especialidad de Educación Física	6	1	5
Maestro/a: Especialidad de Educación Infantil	1	1	0
Maestro/a: Especialidad de Educación Musical	1	1	0
Maestro/a: Especialidad de Educación Primaria	5	1	4
Maestro/a: Especialidad de Lengua Extranjera	2	1	1
TOTAL	253 (100%)	160 (63.24%)	93 (36.76%)

Las causas por las cuales los/as titulados/as se encuentran desempleados/as son muy diversas. Si bien en la Tabla 48 se puede observar que las causas más frecuentes, dentro del posible abanico de respuestas planteadas a la pregunta de

la encuesta, se concentran en la no renovación tras la finalización del contrato (47.54%), la búsqueda del primer empleo (34.84%) y la búsqueda de un empleo más adecuado a la formación de la que se dispone (9.43%). Estas tres causas agrupan alrededor del 92% de los/as egresados/as en búsqueda de empleo.

Tabla 48. Distribución de egresados/as que buscan trabajo en función de la causa por la que se encuentran desempleados/as

Titulación	Busco mi primer trabajo	Se terminó el contrato y no me renovaron	Porque deseo un empleo más adaptado a mi formación	Por inseguridad en mi empleo actual	Porque considero mi actividad actual como provisional	Por complementar el trabajo que tengo ahora	Porque deseo un trabajo con mayor horario	Porque deseo un trabajo con menor horario	Porque deseo un trabajo con mayores ingresos por hora	Para mejorar las condiciones de bienestar, tiempo de transporte, horario, etc.	Por otras causas
Diplomatura de Ciencias Empresariales (Plan 2000)	4 (16.67%)	14 (58.33%)	5 (20.83%)	0 (0.00%)	0 (0.00%)	0 (0.00%)	0 (0.00%)	0 (0.00%)	1 (4.17%)	0 (0.00%)	0 (0.00%)
Diplomatura de Enfermería	0 (0.00%)	38 (100.00%)	0 (0.00%)	0 (0.00%)	0 (0.00%)	0 (0.00%)	0 (0.00%)	0 (0.00%)	0 (0.00%)	0 (0.00%)	0 (0.00%)
Diplomatura de Fisioterapia	5 (50.00%)	5 (50.00%)	0 (0.00%)	0 (0.00%)	0 (0.00%)	0 (0.00%)	0 (0.00%)	0 (0.00%)	0 (0.00%)	0 (0.00%)	0 (0.00%)
Diplomatura de Gestión y Administración Pública	1 (100.00%)	0 (0.00%)	0 (0.00%)	0 (0.00%)	0 (0.00%)	0 (0.00%)	0 (0.00%)	0 (0.00%)	0 (0.00%)	0 (0.00%)	0 (0.00%)
Diplomatura de Relaciones Laborales	4 (44.44%)	4 (44.44%)	0 (0.00%)	0 (0.00%)	0 (0.00%)	0 (0.00%)	0 (0.00%)	0 (0.00%)	0 (0.00%)	0 (0.00%)	1 (11.11%)
Diplomatura de Turismo	13 (61.90%)	6 (28.57%)	2 (9.52%)	0 (0.00%)	0 (0.00%)	0 (0.00%)	0 (0.00%)	0 (0.00%)	0 (0.00%)	0 (0.00%)	0 (0.00%)
Diplomatura en Trabajo Social	6 (28.57%)	11 (52.38%)	2 (9.52%)	0 (0.00%)	0 (0.00%)	0 (0.00%)	0 (0.00%)	0 (0.00%)	0 (0.00%)	0 (0.00%)	2 (9.52%)
Ingeniería de Geodesia y Cartografía	1 (100.00%)	0 (0.00%)	0 (0.00%)	0 (0.00%)	0 (0.00%)	0 (0.00%)	0 (0.00%)	0 (0.00%)	0 (0.00%)	0 (0.00%)	0 (0.00%)
Ingeniería de Informática	1 (100.00%)	0 (0.00%)	0 (0.00%)	0 (0.00%)	0 (0.00%)	0 (0.00%)	0 (0.00%)	0 (0.00%)	0 (0.00%)	0 (0.00%)	0 (0.00%)
Ingeniería de Organización Industrial	2 (100.00%)	0 (0.00%)	0 (0.00%)	0 (0.00%)	0 (0.00%)	0 (0.00%)	0 (0.00%)	0 (0.00%)	0 (0.00%)	0 (0.00%)	0 (0.00%)
Ingeniería Técnica de Informática de Gestión	0 (0.00%)	1 (50.00%)	1 (50.00%)	0 (0.00%)	0 (0.00%)	0 (0.00%)	0 (0.00%)	0 (0.00%)	0 (0.00%)	0 (0.00%)	0 (0.00%)
Ingeniería Técnica de Minas: Especialidad de Explotación de Minas	0 (0.00%)	3 (100.00%)	0 (0.00%)	0 (0.00%)	0 (0.00%)	0 (0.00%)	0 (0.00%)	0 (0.00%)	0 (0.00%)	0 (0.00%)	0 (0.00%)
Ingeniería Técnica de Minas: Especialidad de Recursos Energéticos Combustibles y Explosivos	2 (66.67%)	0 (0.00%)	0 (0.00%)	0 (0.00%)	0 (0.00%)	0 (0.00%)	0 (0.00%)	0 (0.00%)	0 (0.00%)	0 (0.00%)	1 (33.33%)
Ingeniería Técnica de Topografía	2 (20.00%)	7 (70.00%)	0 (0.00%)	0 (0.00%)	0 (0.00%)	0 (0.00%)	0 (0.00%)	0 (0.00%)	0 (0.00%)	1 (10.00%)	0 (0.00%)
Ingeniería Técnica en Telecomunicaciones: Especialidad de Telemática	2 (50.00%)	1 (25.00%)	0 (0.00%)	0 (0.00%)	0 (0.00%)	0 (0.00%)	0 (0.00%)	0 (0.00%)	0 (0.00%)	1 (25.00%)	0 (0.00%)
Ingeniería Técnica Industrial: Especialidad de Electricidad (Jaén)	1 (100.00%)	0 (0.00%)	0 (0.00%)	0 (0.00%)	0 (0.00%)	0 (0.00%)	0 (0.00%)	0 (0.00%)	0 (0.00%)	0 (0.00%)	0 (0.00%)
Ingeniería Técnica Industrial: Especialidad de Electricidad (Linares)	1 (50.00%)	1 (50.00%)	0 (0.00%)	0 (0.00%)	0 (0.00%)	0 (0.00%)	0 (0.00%)	0 (0.00%)	0 (0.00%)	0 (0.00%)	0 (0.00%)
Ingeniería Técnica Industrial: Especialidad de Electrónica Industrial	0 (0.00%)	2 (50.00%)	0 (0.00%)	0 (0.00%)	0 (0.00%)	0 (0.00%)	0 (0.00%)	0 (0.00%)	0 (0.00%)	1 (25.00%)	1 (25.00%)
Ingeniería Técnica Industrial: Especialidad de Mecánica (Jaén)	0 (0.00%)	2 (100.00%)	0 (0.00%)	0 (0.00%)	0 (0.00%)	0 (0.00%)	0 (0.00%)	0 (0.00%)	0 (0.00%)	0 (0.00%)	0 (0.00%)
Ingeniería Técnica Industrial: Especialidad de Mecánica (Linares)	2 (33.33%)	4 (66.67%)	0 (0.00%)	0 (0.00%)	0 (0.00%)	0 (0.00%)	0 (0.00%)	0 (0.00%)	0 (0.00%)	0 (0.00%)	0 (0.00%)
Ingeniería Técnica Industrial: Especialidad de Química Industrial	1 (33.33%)	2 (66.67%)	0 (0.00%)	0 (0.00%)	0 (0.00%)	0 (0.00%)	0 (0.00%)	0 (0.00%)	0 (0.00%)	0 (0.00%)	0 (0.00%)
Licenciatura de Administración y Dirección de Empresas	2 (28.57%)	3 (42.86%)	2 (28.57%)	0 (0.00%)	0 (0.00%)	0 (0.00%)	0 (0.00%)	0 (0.00%)	0 (0.00%)	0 (0.00%)	0 (0.00%)
Licenciatura de Biología	6 (75.00%)	2 (25.00%)	0 (0.00%)	0 (0.00%)	0 (0.00%)	0 (0.00%)	0 (0.00%)	0 (0.00%)	0 (0.00%)	0 (0.00%)	0 (0.00%)
Licenciatura de Ciencias Ambientales	2 (25.00%)	0 (0.00%)	4 (50.00%)	0 (0.00%)	0 (0.00%)	0 (0.00%)	0 (0.00%)	0 (0.00%)	0 (0.00%)	0 (0.00%)	2 (25.00%)
Licenciatura de Ciencias del Trabajo (Plan 2002)	0 (0.00%)	1 (100.00%)	0 (0.00%)	0 (0.00%)	0 (0.00%)	0 (0.00%)	0 (0.00%)	0 (0.00%)	0 (0.00%)	0 (0.00%)	0 (0.00%)
Licenciatura de Derecho	1 (25.00%)	1 (25.00%)	1 (25.00%)	0 (0.00%)	0 (0.00%)	0 (0.00%)	0 (0.00%)	0 (0.00%)	0 (0.00%)	0 (0.00%)	1 (25.00%)
Licenciatura de Filología Hispánica	0 (0.00%)	0 (0.00%)	0 (0.00%)	0 (0.00%)	0 (0.00%)	0 (0.00%)	0 (0.00%)	0 (0.00%)	0 (0.00%)	0 (0.00%)	2 (100.00%)



Titulación	Busco mi primer trabajo	Se terminó el contrato y no me renovaron	Porque deseo un empleo más adaptado a mi formación	Por inseguridad en mi empleo actual	Porque considero mi actividad actual como provisional	Por complementar el trabajo que tengo ahora	Porque deseo un trabajo con mayor horario	Porque deseo un trabajo con menor horario	Porque deseo un trabajo con mayores ingresos por hora	Para mejorar las condiciones de bienestar, tiempo de transporte, horario, etc.	Por otras causas
Licenciatura de Filología Inglesa	1 (50.00%)	1 (50.00%)	0 (0.00%)	0 (0.00%)	0 (0.00%)	0 (0.00%)	0 (0.00%)	0 (0.00%)	0 (0.00%)	0 (0.00%)	0 (0.00%)
Licenciatura de Filología Inglesa y Diplomatura de Turismo	1 (16.67%)	0 (0.00%)	3 (50.00%)	0 (0.00%)	0 (0.00%)	0 (0.00%)	0 (0.00%)	0 (0.00%)	0 (0.00%)	0 (0.00%)	2 (33.33%)
Licenciatura de Humanidades	1 (33.33%)	0 (0.00%)	1 (33.33%)	0 (0.00%)	0 (0.00%)	0 (0.00%)	0 (0.00%)	0 (0.00%)	0 (0.00%)	0 (0.00%)	1 (33.33%)
Licenciatura de Psicología	11 (55.00%)	6 (30.00%)	2 (10.00%)	0 (0.00%)	0 (0.00%)	0 (0.00%)	0 (0.00%)	0 (0.00%)	0 (0.00%)	0 (0.00%)	1 (5.00%)
Licenciatura de Psicopedagogía	1 (100.00%)	0 (0.00%)	0 (0.00%)	0 (0.00%)	0 (0.00%)	0 (0.00%)	0 (0.00%)	0 (0.00%)	0 (0.00%)	0 (0.00%)	0 (0.00%)
Licenciatura de Química	3 (100.00%)	0 (0.00%)	0 (0.00%)	0 (0.00%)	0 (0.00%)	0 (0.00%)	0 (0.00%)	0 (0.00%)	0 (0.00%)	0 (0.00%)	0 (0.00%)
Maestro/a: Especialidad de Educación Física	5 (100.00%)	0 (0.00%)	0 (0.00%)	0 (0.00%)	0 (0.00%)	0 (0.00%)	0 (0.00%)	0 (0.00%)	0 (0.00%)	0 (0.00%)	0 (0.00%)
Maestro/a: Especialidad de Educación Infantil	0 (0.00%)	1 (100.00%)	0 (0.00%)	0 (0.00%)	0 (0.00%)	0 (0.00%)	0 (0.00%)	0 (0.00%)	0 (0.00%)	0 (0.00%)	0 (0.00%)
Maestro/a: Especialidad de Educación Musical	0 (0.00%)	0 (0.00%)	0 (0.00%)	0 (0.00%)	1 (100.00%)	0 (0.00%)	0 (0.00%)	0 (0.00%)	0 (0.00%)	0 (0.00%)	0 (0.00%)
Maestro/a: Especialidad de Educación Primaria	2 (66.67%)	0 (0.00%)	0 (0.00%)	0 (0.00%)	0 (0.00%)	0 (0.00%)	0 (0.00%)	0 (0.00%)	0 (0.00%)	0 (0.00%)	1 (33.33%)
Maestro/a: Especialidad de Lengua Extranjera	1 (100.00%)	0 (0.00%)	0 (0.00%)	0 (0.00%)	0 (0.00%)	0 (0.00%)	0 (0.00%)	0 (0.00%)	0 (0.00%)	0 (0.00%)	0 (0.00%)
TOTAL	85 (34.84%)	116 (47.54%)	23 (9.43%)	0 (0.00%)	1 (0.41%)	0 (0.00%)	0 (0.00%)	0 (0.00%)	1 (0.41%)	3 (1.23%)	15 (6.14%)

En la Tabla 49 se clasifican los/as titulados/as en búsqueda de empleo atendiendo a lo que estarían dispuestos/as a asumir para conseguirlo. De las opciones planteadas no existe ninguna que en términos globales suponga ningún problema mayor que otra para acceder al empleo, si bien se detectan ligeras diferencias entre las titulaciones, ya que son menos exigentes con respecto al nuevo empleo aquellos/as egresados/as que han cursado estudios con mayores dificultades para la inserción laboral. No obstante la opción de aceptar trabajos temporales se sitúa ligeramente por encima del resto de motivos en cuanto al nivel de importancia concedido por los/as titulados/as a la hora de conseguir un puesto de trabajo.

Tabla 49. Distribución de egresados/as que buscan empleo en función de lo que estarían dispuestos a asumir para conseguirlo (valoración media en una escala de 1 a 7 donde 1 corresponde a "nada importante" y 7 a "fundamental")

Titulación	Cambiar de residencia	Aceptar trabajos temporales	Vincular parte del salario a la consecución de objetivos propuestos por la empresa	Aceptar un trabajo que no requiera el nivel universitario que posee	Aceptar un trabajo que no esté relacionado con la titulación cursada	Aceptar un contrato de formación en prácticas o en formación	Trabajar como Becario
Diplomatura de Ciencias Empresariales (Plan 2000)	3.79	4.91	4.41	4.16	3.95	3.79	3.91
Diplomatura de Enfermería	5.16	5.77	4.66	3.88	3.91	4.72	4.30
Diplomatura de Fisioterapia	3.10	3.10	3.50	4.80	4.10	3.50	3.60
Diplomatura de Gestión y Administración Pública	7.00	7.00	7.00	7.00	7.00	7.00	7.00
Diplomatura de Relaciones Laborales	4.12	4.00	4.50	4.25	4.00	4.37	4.00
Diplomatura de Turismo	6.71	6.66	5.14	5.71	5.85	6.38	6.09
Diplomatura en Trabajo Social	6.54	6.63	3.81	6.22	6.45	6.59	6.59
Ingeniería de Geodesia y Cartografía	7.00	7.00	5.00	5.00	5.00	7.00	7.00
Ingeniería de Informática	3.00	1.00	4.00	1.00	1.00	5.00	1.00
Ingeniería de Organización Industrial	1.00	7.00	7.00	7.00	7.00	1.00	1.00
Ingeniería Técnica de Informática de Gestión	3.50	4.50	4.00	5.00	5.00	6.00	5.50
Ingeniería Técnica de Minas: Especialidad de Explotación de Minas	2.00	2.50	5.50	1.50	1.50	4.50	4.00



Titulación	Cambiar de residencia	Aceptar trabajos temporales	Vincular parte del salario a la consecución de objetivos propuestos por la empresa	Aceptar un trabajo que no requiera el nivel universitario que posee	Aceptar un trabajo que no esté relacionado con la titulación cursada	Aceptar un contrato de formación en prácticas o en formación	Trabajar como Becario
Ingeniería Técnica de Minas: Especialidad de Recursos Energéticos Combustibles y Explosivos	3.00	4.00	4.33	1.66	1.00	3.00	3.00
Ingeniería Técnica de Topografía	3.20	3.70	4.10	3.10	3.30	3.80	3.70
Ingeniería Técnica en Telecomunicaciones: Especialidad de Telemática	4.50	3.75	3.50	1.50	1.50	2.50	2.25
Ingeniería Técnica Industrial: Especialidad de Electricidad (Jaén)	7.00	7.00	6.00	7.00	7.00	7.00	7.00
Ingeniería Técnica Industrial: Especialidad de Electricidad (Linares)	7.00	7.00	4.00	5.00	4.00	7.00	7.00
Ingeniería Técnica Industrial: Especialidad de Electrónica Industrial	3.50	4.50	4.75	4.25	4.75	2.50	3.00
Ingeniería Técnica Industrial: Especialidad de Mecánica (Jaén)	6.00	6.50	5.50	3.50	3.50	4.00	4.00
Ingeniería Técnica Industrial: Especialidad de Mecánica (Linares)	6.16	6.33	6.00	4.66	4.50	4.33	4.16
Ingeniería Técnica Industrial: Especialidad de Química Industrial	5.33	5.33	4.66	6.33	5.33	4.33	3.33
Licenciatura de Administración y Dirección de Empresas	4.57	5.57	5.14	5.28	4.57	4.57	4.42
Licenciatura de Biología	5.37	6.12	4.87	5.62	5.12	5.50	5.87
Licenciatura de Ciencias Ambientales	5.87	6.62	4.62	6.37	6.12	6.00	5.75
Licenciatura de Ciencias del Trabajo (Plan 2002)	5.00	7.00	5.00	7.00	7.00	4.00	4.00
Licenciatura de Derecho	4.75	5.75	5.00	4.00	4.00	4.00	3.75
Licenciatura de Filología Hispánica	4.50	4.50	2.50	4.50	6.00	3.50	2.50
Licenciatura de Filología Inglesa	4.00	3.50	4.50	4.50	4.00	1.00	2.50
Licenciatura de Filología Inglesa y Diplomatura de Turismo	1.83	2.83	3.66	3.50	3.33	3.50	3.33
Licenciatura de Humanidades	3.66	4.33	3.33	4.66	4.33	4.00	4.66
Licenciatura de Psicología	4.37	4.37	3.68	4.31	4.56	4.37	4.00
Licenciatura de Psicopedagogía	7.00	6.00	6.00	6.00	6.00	6.00	7.00
Licenciatura de Química	3.66	5.00	5.66	6.00	5.00	5.00	5.33
Licenciaturas de Derecho y Administración y Dirección de Empresas	4.50	6.00	5.00	1.50	1.50	2.00	1.50
Maestro/a: Especialidad de Educación Física	6.20	6.00	4.80	5.80	5.40	5.80	5.20
Maestro/a: Especialidad de Educación Infantil	4.00	5.00	7.00	1.00	1.00	5.00	3.00
Maestro/a: Especialidad de Educación Musical	3.00	4.00	3.00	5.00	4.00	5.00	6.00
Maestro/a: Especialidad de Educación Primaria	3.80	3.20	3.80	4.40	4.60	4.00	6.00
Maestro/a: Especialidad de Lengua Extranjera	6.00	4.00	4.00	4.50	3.50	7.00	7.00

Según los resultados de la Tabla 50 se contrasta que las acciones llevadas a cabo durante el último trimestre por los/as egresados/as que buscan empleo se concentran casi en un 47% de las contestaciones en solicitar empleo a una empresa o presentar el currículum (incremento de 2.79 puntos respecto al informe anterior); un 37.75% en contactos con el Servicio Andaluz de Empleo u oficinas equivalentes de carácter público (aumento de 5.52 puntos en relación a los/as titulados/as del curso anterior) y, en tercer lugar, un 8 % en ponerse en contacto con oficinas privadas de empleo (en este caso se produce una disminución de 5.19 puntos respecto al año anterior).



Tabla 50. Distribución de egresados/as que buscan empleo en función de las acciones que ha realizado en el último trimestre para conseguir un puesto de trabajo

Titulación	Ponerme en contacto con el Servicio Andaluz de Empleo u Oficina Pública de Empleo	Ponerme en contacto con alguna oficina de empleo privada o apuntarme a una bolsa de trabajo	Solicitar empleo a una empresa o presentar mi currículum	Preguntar a amigos pacientes o a un sindicato	Consultar o contestar anuncios u ofertas de empleo o poner anuncios	Hacer alguna gestión o contacto con una administración pública para crear mi propio negocio	Realizar un examen o entrevista de trabajo	Esperar los resultados de una solicitud de trabajo o de una oposición	Esperar la llamada de una Oficina Pública	Esperar la llamada de una Oficina Privada de Empleo o de alguna bolsa de trabajo (Colegio Profesional, Universidad o Administración Pública)	Mantener vínculos con la empresa donde realizaste las prácticas	Otros
Diplomatura de Ciencias Empresariales (Plan 2000)	18 (72.00%)	3 (12.00%)	4 (16.00%)	0 (0.00%)	0 (0.00%)	0 (0.00%)	0 (0.00%)	0 (0.00%)	0 (0.00%)	0 (0.00%)	0 (0.00%)	0 (0.00%)
Diplomatura de Enfermería	15 (38.46%)	10 (25.64%)	9 (23.08%)	0 (0.00%)	0 (0.00%)	0 (0.00%)	0 (0.00%)	0 (0.00%)	1 (2.56%)	4 (10.26%)	0 (0.00%)	0 (0.00%)
Diplomatura de Fisioterapia	1 (10.00%)	0 (0.00%)	9 (90.00%)	0 (0.00%)	0 (0.00%)	0 (0.00%)	0 (0.00%)	0 (0.00%)	0 (0.00%)	0 (0.00%)	0 (0.00%)	0 (0.00%)
Diplomatura de Gestión y Administración Pública	0 (0.00%)	0 (0.00%)	1 (100.00%)	0 (0.00%)	0 (0.00%)	0 (0.00%)	0 (0.00%)	0 (0.00%)	0 (0.00%)	0 (0.00%)	0 (0.00%)	0 (0.00%)
Diplomatura de Relaciones Laborales	3 (33.33%)	0 (0.00%)	5 (55.56%)	1 (11.11%)	0 (0.00%)	0 (0.00%)	0 (0.00%)	0 (0.00%)	0 (0.00%)	0 (0.00%)	0 (0.00%)	0 (0.00%)
Diplomatura de Turismo	1 (5.26%)	0 (0.00%)	18 (94.74%)	0 (0.00%)	0 (0.00%)	0 (0.00%)	0 (0.00%)	0 (0.00%)	0 (0.00%)	0 (0.00%)	0 (0.00%)	0 (0.00%)
Diplomatura en Trabajo Social	6 (27.27%)	0 (0.00%)	15 (68.18%)	0 (0.00%)	0 (0.00%)	0 (0.00%)	0 (0.00%)	0 (0.00%)	0 (0.00%)	0 (0.00%)	0 (0.00%)	1 (4.55%)
Ingeniería de Geodesia y Cartografía	0 (0.00%)	0 (0.00%)	1 (100.00%)	0 (0.00%)	0 (0.00%)	0 (0.00%)	0 (0.00%)	0 (0.00%)	0 (0.00%)	0 (0.00%)	0 (0.00%)	0 (0.00%)
Ingeniería de Informática	0 (0.00%)	1 (100.00%)	0 (0.00%)	0 (0.00%)	0 (0.00%)	0 (0.00%)	0 (0.00%)	0 (0.00%)	0 (0.00%)	0 (0.00%)	0 (0.00%)	0 (0.00%)
Ingeniería de Organización Industrial	0 (0.00%)	0 (0.00%)	2 (100.00%)	0 (0.00%)	0 (0.00%)	0 (0.00%)	0 (0.00%)	0 (0.00%)	0 (0.00%)	0 (0.00%)	0 (0.00%)	0 (0.00%)
Ingeniería Técnica de Informática de Gestión	0 (0.00%)	0 (0.00%)	1 (50.00%)	0 (0.00%)	1 (50.00%)	0 (0.00%)	0 (0.00%)	0 (0.00%)	0 (0.00%)	0 (0.00%)	0 (0.00%)	0 (0.00%)
Ingeniería Técnica de Minas: Especialidad de Explotación de Minas	1 (33.33%)	0 (0.00%)	2 (66.67%)	0 (0.00%)	0 (0.00%)	0 (0.00%)	0 (0.00%)	0 (0.00%)	0 (0.00%)	0 (0.00%)	0 (0.00%)	0 (0.00%)
Ingeniería Técnica de Minas: Especialidad de Recursos Energéticos Combustibles y Explosivos	1 (33.33%)	0 (0.00%)	2 (66.67%)	0 (0.00%)	0 (0.00%)	0 (0.00%)	0 (0.00%)	0 (0.00%)	0 (0.00%)	0 (0.00%)	0 (0.00%)	0 (0.00%)
Ingeniería Técnica de Topografía	3 (33.33%)	1 (11.11%)	5 (55.56%)	0 (0.00%)	0 (0.00%)	0 (0.00%)	0 (0.00%)	0 (0.00%)	0 (0.00%)	0 (0.00%)	0 (0.00%)	0 (0.00%)
Ingeniería Técnica en Telecomunicaciones: Especialidad de Telemática	0 (0.00%)	1 (25.00%)	2 (50.00%)	1 (25.00%)	0 (0.00%)	0 (0.00%)	0 (0.00%)	0 (0.00%)	0 (0.00%)	0 (0.00%)	0 (0.00%)	0 (0.00%)
Ingeniería Técnica Industrial: Especialidad de Electricidad (Jaén)	1 (100.00%)	0 (0.00%)	0 (0.00%)	0 (0.00%)	0 (0.00%)	0 (0.00%)	0 (0.00%)	0 (0.00%)	0 (0.00%)	0 (0.00%)	0 (0.00%)	0 (0.00%)
Ingeniería Técnica Industrial: Especialidad de Electricidad (Linares)	1 (50.00%)	0 (0.00%)	0 (0.00%)	0 (0.00%)	0 (0.00%)	0 (0.00%)	0 (0.00%)	0 (0.00%)	0 (0.00%)	1 (50.00%)	0 (0.00%)	0 (0.00%)
Ingeniería Técnica Industrial: Especialidad de Electrónica Industrial	1 (25.00%)	0 (0.00%)	2 (50.00%)	0 (0.00%)	0 (0.00%)	0 (0.00%)	0 (0.00%)	0 (0.00%)	0 (0.00%)	0 (0.00%)	0 (0.00%)	1 (25.00%)
Ingeniería Técnica Industrial: Especialidad de Mecánica (Jaén)	1 (50.00%)	0 (0.00%)	0 (0.00%)	1 (50.00%)	0 (0.00%)	0 (0.00%)	0 (0.00%)	0 (0.00%)	0 (0.00%)	0 (0.00%)	0 (0.00%)	0 (0.00%)



Titulación	Ponerme en contacto con el Servicio Andaluz de Empleo u Oficina Pública de Empleo	Ponerme en contacto con alguna oficina de empleo privada o apuntarme a una bolsa de trabajo	Solicitar empleo a una empresa o presentar mi currículum	Preguntar a amigos o a un sindicato	Consultar o contestar anuncios u ofertas de empleo o poner anuncios	Hacer alguna gestión o contacto con una administración pública para crear mi propio negocio	Realizar un examen o entrevista de trabajo	Esperar los resultados de una solicitud de trabajo o de una oposición	Esperar la llamada de una Oficina Pública	Esperar la llamada de una Oficina Privada de Empleo o de alguna bolsa de trabajo (Colegio Profesional, Universidad o Administración Pública)	Mantener vínculos con la empresa donde realizaste las prácticas	Otros
Ingeniería Técnica Industrial: Especialidad de Mecánica (Linares)	1 (20.00%)	0 (0.00%)	4 (80.00%)	0 (0.00%)	0 (0.00%)	0 (0.00%)	0 (0.00%)	0 (0.00%)	0 (0.00%)	0 (0.00%)	0 (0.00%)	0 (0.00%)
Ingeniería Técnica Industrial: Especialidad de Química Industrial	3 (100.00%)	0 (0.00%)	0 (0.00%)	0 (0.00%)	0 (0.00%)	0 (0.00%)	0 (0.00%)	0 (0.00%)	0 (0.00%)	0 (0.00%)	0 (0.00%)	0 (0.00%)
Licenciatura de Administración y Dirección de Empresas	4 (50.00%)	1 (12.50%)	3 (37.50%)	0 (0.00%)	0 (0.00%)	0 (0.00%)	0 (0.00%)	0 (0.00%)	0 (0.00%)	0 (0.00%)	0 (0.00%)	0 (0.00%)
Licenciatura de Biología	3 (37.50%)	2 (25.00%)	1 (12.50%)	0 (0.00%)	2 (25.00%)	0 (0.00%)	0 (0.00%)	0 (0.00%)	0 (0.00%)	0 (0.00%)	0 (0.00%)	0 (0.00%)
Licenciatura de Ciencias Ambientales	6 (75.00%)	0 (0.00%)	2 (25.00%)	0 (0.00%)	0 (0.00%)	0 (0.00%)	0 (0.00%)	0 (0.00%)	0 (0.00%)	0 (0.00%)	0 (0.00%)	0 (0.00%)
Licenciatura de Derecho	2 (50.00%)	0 (0.00%)	2 (50.00%)	0 (0.00%)	0 (0.00%)	0 (0.00%)	0 (0.00%)	0 (0.00%)	0 (0.00%)	0 (0.00%)	0 (0.00%)	0 (0.00%)
Licenciatura de Filología Hispánica	0 (0.00%)	0 (0.00%)	2 (100.00%)	0 (0.00%)	0 (0.00%)	0 (0.00%)	0 (0.00%)	0 (0.00%)	0 (0.00%)	0 (0.00%)	0 (0.00%)	0 (0.00%)
Licenciatura de Filología Inglesa	0 (0.00%)	0 (0.00%)	2 (100.00%)	0 (0.00%)	0 (0.00%)	0 (0.00%)	0 (0.00%)	0 (0.00%)	0 (0.00%)	0 (0.00%)	0 (0.00%)	0 (0.00%)
Licenciatura de Filología Inglesa y Diplomatura de Turismo	1 (16.67%)	0 (0.00%)	4 (66.67%)	0 (0.00%)	1 (16.67%)	0 (0.00%)	0 (0.00%)	0 (0.00%)	0 (0.00%)	0 (0.00%)	0 (0.00%)	0 (0.00%)
Licenciatura de Humanidades	0 (0.00%)	0 (0.00%)	2 (66.67%)	1 (33.33%)	0 (0.00%)	0 (0.00%)	0 (0.00%)	0 (0.00%)	0 (0.00%)	0 (0.00%)	0 (0.00%)	0 (0.00%)
Licenciatura de Psicología	15 (71.43%)	0 (0.00%)	6 (28.57%)	0 (0.00%)	0 (0.00%)	0 (0.00%)	0 (0.00%)	0 (0.00%)	0 (0.00%)	0 (0.00%)	0 (0.00%)	0 (0.00%)
Licenciatura de Psicopedagogía	1 (100.00%)	0 (0.00%)	0 (0.00%)	0 (0.00%)	0 (0.00%)	0 (0.00%)	0 (0.00%)	0 (0.00%)	0 (0.00%)	0 (0.00%)	0 (0.00%)	0 (0.00%)
Licenciatura de Química	2 (66.67%)	0 (0.00%)	1 (33.33%)	0 (0.00%)	0 (0.00%)	0 (0.00%)	0 (0.00%)	0 (0.00%)	0 (0.00%)	0 (0.00%)	0 (0.00%)	0 (0.00%)
Licenciaturas de Derecho y Administración y Dirección de Empresas	0 (0.00%)	0 (0.00%)	2 (100.00%)	0 (0.00%)	0 (0.00%)	0 (0.00%)	0 (0.00%)	0 (0.00%)	0 (0.00%)	0 (0.00%)	0 (0.00%)	0 (0.00%)
Maestro/a: Especialidad de Educación Física	3 (50.00%)	0 (0.00%)	1 (16.67%)	0 (0.00%)	0 (0.00%)	0 (0.00%)	0 (0.00%)	0 (0.00%)	0 (0.00%)	0 (0.00%)	0 (0.00%)	2 (33.33%)
Maestro/a: Especialidad de Educación Infantil	0 (0.00%)	0 (0.00%)	0 (0.00%)	0 (0.00%)	0 (0.00%)	0 (0.00%)	0 (0.00%)	0 (0.00%)	0 (0.00%)	0 (0.00%)	0 (0.00%)	1 (100.00%)
Maestro/a: Especialidad de Educación Musical	0 (0.00%)	0 (0.00%)	1 (100.00%)	0 (0.00%)	0 (0.00%)	0 (0.00%)	0 (0.00%)	0 (0.00%)	0 (0.00%)	0 (0.00%)	0 (0.00%)	0 (0.00%)
Maestro/a: Especialidad de Educación Primaria	0 (0.00%)	0 (0.00%)	4 (100.00%)	0 (0.00%)	0 (0.00%)	0 (0.00%)	0 (0.00%)	0 (0.00%)	0 (0.00%)	0 (0.00%)	0 (0.00%)	0 (0.00%)
Maestro/a: Especialidad de Lengua Extranjera	0 (0.00%)	1 (50.00%)	1 (50.00%)	0 (0.00%)	0 (0.00%)	0 (0.00%)	0 (0.00%)	0 (0.00%)	0 (0.00%)	0 (0.00%)	0 (0.00%)	0 (0.00%)
TOTAL	94 (37.75%)	20 (8.03%)	116 (46.59%)	4 (1.61%)	4 (1.61%)	0 (0.00%)	0 (0.00%)	0 (0.00%)	1 (0.41%)	5 (2.00%)	0 (0.00%)	5 (2.00%)



En la Tabla 51 se muestran los resultados de la valoración que los/as titulados/as que buscan empleo han concedido sobre diversos aspectos relativos a las ofertas de trabajo. Los apartados a los que menor importancia conceden son el tamaño y tipo de la empresa con valoraciones medias de 3.58 puntos y 4 puntos, respectivamente, en una escala que va de 1 (nada importante) a 7 (fundamental o prioritario). Los aspectos más valorados por los/as titulados/as son la seguridad y estabilidad del puesto de trabajo (5.8 puntos), las posibilidades de promoción (5.7 puntos) y que la oferta se ajuste a la formación recibida (5.42 puntos).

Tabla 51. Distribución de egresados/as en función de la importancia que otorgan a diferentes aspectos en las ofertas de trabajo (valoración media de los/as egresados/as por titulaciones en una escala de 1 a 7 donde 1 corresponde a “nada importante” y 7 a “fundamental”)

- 1 Nivel salarial
- 2 Tipo de contrato ofrecido
- 3 Seguridad estabilidad
- 4 Se ajusta a la formación recibida
- 5 Funciones a desarrollar
- 6 Posibilidades de promoción
- 7 Formación interna
- 8 Tipo de empresa
- 9 Tamaño de la empresa
- 10 Horario/jornada flexible

Titulación	1	2	3	4	5	6	7	8	9	10
Diplomatura de Ciencias Empresariales (Plan 2000)	4.52	4.60	6.04	5.43	5.08	6.04	5.91	4.30	3.86	4.08
Diplomatura de Enfermería	5.80	5.52	6.30	6.16	6.05	5.97	5.69	3.97	3.88	4.44
Diplomatura de Fisioterapia	5.10	5.00	5.60	5.40	5.40	5.00	4.70	2.60	2.40	3.90
Diplomatura de Gestión y Administración Pública	5.00	5.00	6.00	7.00	6.00	7.00	7.00	5.00	2.00	7.00
Diplomatura de Relaciones Laborales	5.22	4.22	5.33	5.55	5.33	6.00	4.88	3.55	3.88	4.33
Diplomatura de Turismo	5.00	4.23	6.23	5.42	5.33	5.90	5.85	3.42	3.00	4.23
Diplomatura en Trabajo Social	4.59	4.59	5.59	5.13	5.22	5.36	5.40	3.36	3.04	4.54
Ingeniería de Geodesia y Cartografía	5.00	6.00	7.00	6.00	6.00	6.00	5.00	5.00	5.00	6.00
Ingeniería de Informática	5.00	6.00	5.00	5.00	5.00	5.00	7.00	7.00	5.00	4.00
Ingeniería de Organización Industrial	7.00	7.00	7.00	6.00	7.00	6.50	6.50	5.50	5.00	5.00
Ingeniería Técnica de Informática de Gestión	3.50	2.00	3.50	4.50	2.00	3.50	2.50	5.00	4.50	4.00
Ingeniería Técnica de Minas: Especialidad de Explotación de Minas	4.33	4.33	3.33	4.33	4.33	4.33	3.66	4.33	4.33	5.66
Ingeniería Técnica de Minas: Especialidad de Recursos Energéticos Combustibles y Explosivos	2.66	2.66	5.66	6.00	5.00	5.33	4.66	3.66	3.00	5.00
Ingeniería Técnica de Topografía	4.33	4.66	5.55	5.00	4.66	5.22	5.44	4.22	3.88	4.55
Ingeniería Técnica de Telecomunicaciones: Especialidad de Telemática	4.66	4.00	4.33	3.33	4.00	6.00	3.66	4.33	3.66	3.66
Ingeniería Técnica Industrial: Especialidad de Electricidad (Jaén)	5.00	5.00	7.00	6.00	6.00	6.00	7.00	5.00	5.00	6.00
Ingeniería Técnica Industrial: Especialidad de Electricidad (Linares)	4.00	5.00	4.50	6.00	4.50	5.00	5.00	5.50	4.00	4.50
Ingeniería Técnica Industrial: Especialidad de Electrónica Industrial	5.50	4.00	5.50	4.75	5.00	5.75	5.00	4.50	4.00	4.75
Ingeniería Técnica Industrial: Especialidad de Mecánica (Jaén)	4.50	5.00	5.50	5.50	5.50	7.00	6.00	4.00	5.50	4.00
Ingeniería Técnica Industrial: Especialidad de Mecánica (Linares)	5.33	4.33	6.16	6.16	6.16	6.33	6.16	3.50	5.00	4.33
Ingeniería Técnica Industrial: Especialidad de Química Industrial	4.66	3.66	6.33	5.00	4.66	4.00	5.66	5.00	5.00	4.33
Licenciatura de Administración y Dirección de Empresas	4.75	4.62	5.75	5.75	5.75	6.00	6.12	5.00	4.75	5.12
Licenciatura de Biología	4.37	4.37	5.12	5.87	5.75	6.12	5.87	5.25	4.87	3.50
Licenciatura de Ciencias Ambientales	5.50	5.50	6.50	5.12	5.25	5.75	6.00	4.62	3.87	4.50
Licenciatura de Ciencias del Trabajo (Plan 2002)	6.00	5.00	7.00	6.00	6.00	7.00	7.00	7.00	7.00	7.00
Licenciatura de Derecho	5.75	5.75	6.00	5.50	6.00	6.75	6.00	4.75	3.50	5.00
Licenciatura de Filología Hispánica	5.50	6.50	7.00	4.00	5.50	5.50	5.50	3.00	2.50	5.00
Licenciatura de Filología Inglesa	6.00	4.00	4.00	5.50	5.50	5.00	5.50	2.50	1.00	5.50
Licenciatura de Filología Inglesa y Diplomatura de Turismo	4.50	3.66	5.50	4.66	4.50	5.16	3.33	1.50	1.50	3.33
Licenciatura de Humanidades	5.66	5.33	6.33	5.66	5.33	5.33	5.66	5.00	3.66	3.66
Licenciatura de Psicología	4.88	4.88	5.88	5.52	5.29	5.88	5.82	4.94	4.00	4.88
Licenciatura de Química	6.00	6.00	7.00	7.00	7.00	7.00	7.00	7.00	5.00	6.00
Licenciaturas de Derecho y Administración y Dirección de Empresas	3.00	3.00	5.00	4.00	4.50	5.00	4.50	1.50	1.50	3.50
Maestro/a: Especialidad de Educación Física	6.00	6.00	6.66	5.66	6.16	5.66	5.50	5.83	4.33	6.16
Maestro/a: Especialidad de Educación Infantil	5.00	5.00	7.00	7.00	7.00	7.00	7.00	7.00	4.00	5.00
Maestro/a: Especialidad de Educación Musical	7.00	7.00	7.00	6.00	6.00	6.00	6.00	5.00	3.00	6.00
Maestro/a: Especialidad de Educación Primaria	6.20	5.60	6.00	5.00	5.40	5.40	4.00	4.40	3.60	4.80
Maestro/a: Especialidad de Lengua Extranjera	7.00	5.50	6.50	7.00	6.50	6.50	6.00	7.00	4.00	6.50



CONCLUSIONES

El estudio ha sido realizado mediante encuesta telefónica a la totalidad de los/as titulados/as localizables (entendiendo por ello a los/as egresados/as de los/as que se disponía de número telefónico de contacto) contando con una buena respuesta que ha permitido realizar las encuestas a 1.758 del total de 1.794 titulados/as localizados/as, lo que supone una tasa de respuesta del 98%. Si se considera el número total de titulados/as de la Universidad de Jaén en el curso 2008/09 que fue de 2.214, se puede concluir que la muestra final ha sido del 79.40% de la población total, cifra que se ha incrementado 13.55 puntos respecto a la muestra del estudio anterior debido a que se contaba con los números de teléfono del 95.6% de la población.

La utilidad del estudio queda más que contrastada por la información de interés que proporciona en los diversos aspectos: la formación académica de nuestros/as titulados/as, la facilidad y las condiciones de incorporación al mercado laboral e incluso, el grado de satisfacción con el empleo desempeñado. Esto nos lleva a la necesidad de plantear la continuidad de estudios de este tipo como herramienta fundamental en la toma de decisiones relacionada con la preocupación por la formación de nuestros/as alumnos/as que debe guiar nuestras actuaciones en un ciclo de evaluación-análisis-mejora.

En cuanto a la información sociodemográfica destacar que la proporción mujeres-hombres mantiene la tendencia del año anterior con el 60% de mujeres y el 40% de hombres. De esta manera se observa que el porcentaje de mujeres es mayor en todas las ramas (Ciencias de la Salud, Sociales y Jurídicas, Humanidades y Experimentales) excepto en las carreras Técnicas donde sigue prevaleciendo un mayor porcentaje de hombres.

La información académica también refleja aspectos de indudable interés. En primer lugar se puede observar que el porcentaje de alumnos/as que han completado sus estudios en el plazo marcado por el plan de estudios cursado ha sido del 42.83%, lo que ha supuesto un significativo decremento de 20 puntos respecto al año anterior, aunque en las titulaciones de Ciencias de la Salud el 88.35% de los titulados/as termina en el plazo establecido en su plan de estudios.

En segundo lugar apuntar que el porcentaje de titulados/as con calificación media de aprobado se ha situado en el 86%, 2.1 puntos más que el año anterior que alcanzó el 83.90%. Si bien el escaso número de expedientes destacados con sobresaliente o matrícula de honor se registran en los centros de Sociales y Jurídicas, seguidos de Ciencias de la Salud y las Técnicas y, por último, Experimentales.

Dentro de la información académica cabe destacar que ha aumentado el número de estudiantes de la Universidad de Jaén que han disfrutado de una beca de movilidad para cursar parte de sus estudios en otra universidad diferente a la de origen, pasando de los/as 203 alumnos/as del informe anterior a los/as 264 del actual, continuando las becas Erasmus como la opción más elegida (84.47%), aunque se aprecia un ligero descenso respecto al curso anterior de las becas Erasmus en favor de otros destinos como Hispanoamérica-Asia y Canadá-EEUU. Ello pone de manifiesto que la movilidad e internacionalización universitaria se consolida año tras año, como elemento de desarrollo y modernización dentro de la Universidad de Jaén.

Un aspecto fundamental de cualquier estudio sobre la inserción laboral de los/as titulados/as de cualquier universidad es la consideración de las tasas de empleo (ocupados), de paro y de inactividad de nuestros/as titulados/as. En cuanto a la tasa de empleo global de los titulados/as se sitúa en un 46.11% (disminución





de 10.25 respecto al estudio anterior), con una tasa de inactividad del 39.51% (aumento de 4.97 en relación al año anterior) y de paro del 14.38% (aumento de 5.35 puntos). Estas cifras globales presentan diferencias al ser consideradas por ramas de titulaciones, así en las ramas de Humanidades, Sociales y Jurídicas y Experimentales se alcanzan tasas de empleo por debajo del 50% y en Ciencias de la Salud y las Técnicas las tasas de empleo superan el 50%, siendo del 58.74% y 56.74% respectivamente. Las tasas de paro más elevadas se registran en las titulaciones de Ciencias de la Salud (23.79%) y Humanidades (15.48%) frente a las Técnicas que alcanzan el menor número de parados/as (10.78%). Las ramas que presentan mayor porcentaje de inactivos son las de Sociales y Jurídicas (46.40%), Humanidades (45.24%) y Experimentales (42.86%) llamando nuestra atención el elevado número de titulados/as que se encuentran inactivos/as en gran parte debido al aumento de egresados/as que optan por la vía de la preparación de oposiciones.

Si nos referimos a la influencia del sexo en el grado de ocupación de los/as titulados/as, de forma global se observa una mejor tasa de empleo para las tituladas (26.26%) que para los titulados (19.84%), aunque la diferencia es menos acusada que la del año anterior, lo que indica una menor incorporación de mujeres que de hombres al mercado laboral. El predominio de la tasa de ocupación de mujeres frente a hombres es claramente mayoritario en todas las ramas, excepto en las carreras Técnicas donde la tasa de empleo de hombres supera ampliamente a la de mujeres, aunque debido al mayor número de hombres que finalizan estos estudios.

Para completar el análisis de las tasas de empleo, de paro y de inactividad, éste debe ser realizado de forma conjunta con el análisis del grado de ajuste entre el empleo desempeñado y la titulación recibida. El grado de ajuste más elevado lo encontramos en las titulaciones de Ciencias de la Salud con el 95.33% de ajustados, que además coincide con la rama con mejor tasa de empleo y la que no tiene ningún egresado/a con desajuste muy fuerte.

Un aspecto muy importante para la Universidad es su vínculo con la sociedad, especialmente con los/as egresados/as, por lo que se deben de establecer los cauces necesarios para impulsar el emprendimiento entre los/as titulados/as, sobre todo en unos momentos tan difíciles para la economía nacional, provincial y local. Sí se puede afirmar que del pequeño número de titulados/as que han decidido crear su propia empresa, aproximadamente el 77% lo han hecho en el entorno de la provincia de Jaén, lo que sin duda ha supuesto una cierta influencia en el tejido socioeconómico de la provincia. Además merece la pena resaltar que el número de titulados/as que han optado por crear su propia empresa se ha incrementado de 26 del informe anterior a 48 en el actual, lo que nos hace mirar con cierto optimismo hacia el futuro esperando que esta tendencia se consolide al alza.

Si nos detenemos en el empleo por cuenta ajena se observa que la modalidad más frecuente de ingreso en el mercado laboral de los/as titulados/as es mediante contratos temporales (62.73%), bien a tiempo completo (43.12%) o bien a tiempo parcial (19.61%). Dentro de los contratos indefinidos (21.95%) la mayor parte de ellos son a tiempo completo (17.75%). Otro aspecto a resaltar es que el número de contratos en prácticas, en formación, becas o similar, a pesar de su escasa importancia han aumentado en 2.55 puntos respecto al año anterior (pasando del 7.21% al 9.76%). También ha aumentado ligeramente el porcentaje de titulados/as que se incorporan al mercado laboral como funcionarios/as pasando del 2.72% al 4.1% en el informe actual.

Los salarios percibidos por los/as trabajadores/as a tiempo completo oscilan en la mayor parte de los casos dentro del rango de 1.200-1.800 euros (49.51%) seguido de 600-1.200 euros (37.18%). Por ramas de titulaciones Humanidades y



las carreras Técnicas es donde los ingresos salariales son mayores, ya que el 85% y 71% respectivamente de los/as titulados/as de estas ramas están recibiendo salarios por encima de los 1.200 euros, aunque en el caso de Humanidades podría no ser representativo por el reducido número de datos manejados.

Respecto a las titulaciones en las que se registra una mayor promoción, son las de la rama Técnica en las que han promocionado alrededor del 24.5% (sufriendo un retroceso importante respecto al informe anterior que el porcentaje alcanzó el 40%), seguida de Sociales y Jurídicas (que experimenta un ligero aumento del 14% al 18% actual) y Experimentales que se mantiene en niveles similares al año anterior con el 14%.

Por último y siguiendo con el análisis de la situación laboral, es importante conocer cuál es el grado de satisfacción de los/as egresados/as ocupados/as, teniendo como resultado, en sintonía con el estudio anterior, que la gran mayoría están satisfechos/as con el trabajo actual que desempeñan (90%), excepto en las titulaciones de la rama de Experimentales que de media no alcanzan el 68% de satisfechos/as y ascendiendo tan sólo al 3% los/as titulados/as que no están nada satisfechos/as, argumentando como principales motivos la falta de perspectiva profesional y las escasas retribuciones salariales que perciben por la realización de los trabajos respectivamente.

Con el presente análisis hemos pretendido cumplir con el objetivo general de la obtención de toda esta información acerca de los/as egresados/as, no como una simple recopilación de datos sin repercusiones posteriores, sino con vistas a tomar las decisiones oportunas sobre los planes de estudios y las actuaciones a seguir para la mejora de la inserción laboral de nuestros/as titulados/as.

