

Tu futuro está aquí

ABOGADA • ENFERMERO • BIÓLOGA • MAESTRO • INGENIERÍA
TÉCNICA DE TELECOMUNICACIÓN • FISIOTERAPEUTA • QUÍMICO
LINGÜISTA • PSICOPEDAGOGA • HISTORIADOR • PROFESORA
INGENIERO TÉCNICO DE MINAS • CONTABLE • INGENIERO TÉCNICO
EN TOPOGRAFÍA • PSICÓLOGO • INGENIERO TÉCNICO INDUSTRIAL
ASESORA FINANCIERA • TRABAJADOR SOCIAL • AGENTE TURÍSTICO



ESTUDIO DE LA INSERCIÓN LABORAL DE LOS **TITULADOS/AS** DE LA UNIVERSIDAD DE JAÉN.

INFORME 2009



UNIVERSIDAD DE JAÉN

Vicerrectorado de Estudiantes e Inserción Laboral

Vicerrectorado de Planificación Estratégica y Gestión de la Calidad

Vicerrectorado de Convergencia Europea, Postgrado y Formación Permanente

www.ujaen.es

ESTUDIO DE LA INSERCIÓN LABORAL DE LOS TITULADOS DE LA UNIVERSIDAD DE JAÉN

INFORME 2009





ÍNDICE

PRÓLOGO	5
PRESENTACIÓN.....	7
INTRODUCCIÓN	7
METODOLOGÍA	10
RESULTADOS	14
Información sociodemográfica.....	14
Datos académicos.....	17
Situación laboral anterior a la finalización de los estudios	26
Métodos de búsqueda de empleo.....	29
Características del primer empleo conseguido por los egresados	37
Tasas de empleo, paro e inactividad para las titulaciones que se cursan en la Universidad de Jaén	44
Grado de ajuste entre los estudios cursados y el empleo	50
Actividad de las empresas empleadoras	58
Relación entre situación laboral, localización geográfica de la empresa y residencia de los titulados.....	63
Características de los empleos	65
Promoción en el trabajo	72
Nivel de satisfacción con el empleo	73
Caracterización de los titulados que buscan empleo	80
CONCLUSIONES.....	91

PRÓLOGO

La Universidad de Jaén, es joven, dinámica y cuenta con un excelente capital humano, como lo demuestran sus avances en muy diversos campos desde su creación en 1993. Entre nuestros objetivos más importantes, se encuentra la transferencia del conocimiento, para que éste, a su vez, tenga repercusión en nuestro entorno económico y social, ayudando, en la medida de lo posible, a mejorar las condiciones de vida de nuestros ciudadanos. De hecho ya hemos marcado indudables hitos en el campo de las energías renovables, la producción y comercialización del aceite de oliva, o la promoción de nuestro patrimonio cultural.

Para lograr el aumento de la diversidad y flexibilidad de la educación superior como mecanismo para afrontar los retos de un mundo globalizado y en constante transformación, es necesario realizar una reforma curricular basada en la flexibilidad, en la transversalidad y en la multidisciplinariedad, por lo que hemos configurado nuestra oferta académica, finalizando en este año, el proceso de adaptación/transformación de nuestro mapa de titulaciones al nuevo marco del Espacio Europeo de Educación Superior (EEES).

Nuestra Universidad asume este reto social de contribuir al cambio en el modelo de crecimiento y bienestar, y lo hace porque una de nuestras características, tal vez nuestra mayor fortaleza, es nuestra demostrada vocación de servicio a la sociedad, convencidos de que tenemos mucho que ver con las mejoras sociales, con la elevación del nivel de vida de los ciudadanos y con el crecimiento económico. De ahí, que no olvidemos a nuestros titulados que ya han salido de nuestra Universidad, para seguir preparándolos, que puedan asimilar los nuevos conocimientos, capacidades y aptitudes que exige un ritmo de cambio permanente, rápido y generalizado, por lo que la formación permanente se convierte en una función esencial de las universidades.

Dentro de esta preocupación por la formación de nuestros alumnos que debe guiar nuestras actuaciones en un ciclo de evaluación-análisis-mejora, se inscribe el Estudio sobre Inserción Laboral de los Titulados de la Universidad de Jaén que tengo el placer de presentar. En el mismo se realiza un estudio de rigor científico y técnico dirigido a establecer una buena caracterización de la situación laboral de nuestros alumnos titulados que finalizaron sus estudios en el curso académico 2006/2007. Este estudio analiza diferentes variables de interés relacionadas con la inserción laboral de los mismos, como son por ejemplo, el grado de ajuste entre estudios realizados y el empleo desempeñado y el grado de satisfacción con el trabajo que se desarrolla. La información obtenida será muy útil para diseñar nuevos procedimientos y servicios que harán más eficiente el tránsito entre el fin de los estudios universitarios y el mercado laboral.

El hecho de contar con una base de datos actualizable permitirá disponer de una información estructurada acerca de la evolución de los aspectos relacionados con la inserción laboral de nuestros titulados. Esto nos lleva a la necesidad de plantear la continuidad de estudios de este tipo como herramienta fundamental, tanto en la toma de decisiones relacionadas con el diseño y adecuación de los títulos, como para evaluar los efectos para la mejora de la inserción laboral de nuestros titulados.

Desde estas líneas, deseo agradecer su colaboración para la realización de este estudio, a la Consejería de Economía, Innovación y Ciencia de la Junta de Andalucía por la concesión de las subvenciones a las Universidades Públicas andaluzas para las realización de estos estudios y al Ministerio de Ciencia e Innovación por las ayudas para la preparación de las propuestas de los nuevos planes de estudios en la implantación del EEES canalizadas a través del Vicerrectorado de Convergencia Europea, Postgrado y Formación Permanente.



Por último, reconocer el trabajo realizado por el personal del Vicerrectorado de Estudiantes e Inserción Laboral; del Vicerrectorado de Planificación Estratégica y Gestión de la Calidad, así como al equipo de investigadores de la Universidad de Jaén, coordinados por los profesores Dr. José Moyano Fuentes y Sebastián Bruque Cámara encargados de la puesta a punto de las herramientas necesarias para la recogida y tratamiento de la información, y por último, al personal encargado de realizar la captura de la información a través de encuestas telefónicas.

MANUEL PARRAS ROSA

Rector

Septiembre 2010





PRESENTACIÓN

En este documento se presenta la memoria correspondiente al Proyecto de título “Estudio de la Inserción Laboral de los Titulados de la Universidad de Jaén. Informe 2009” realizado en la Universidad de Jaén. El trabajo ha sido desarrollado por los Vicerrectorados de Estudiantes e Inserción Laboral, de Planificación Estratégica y Gestión de la Calidad, y de Convergencia Europea, Postgrado y Formación Permanente, de la Universidad de Jaén.

INTRODUCCIÓN

El panorama actual de las universidades españolas plantea una profunda revisión de sus esquemas tradicionales en el ámbito de lo que se ha venido a llamar Espacio Europeo de la Educación Superior. Este cambio va mucho más allá de lo que es un cambio de las titulaciones e incluso de las estructuras docentes; implica una modificación desde la raíz de la forma en la que debe ser entendida la labor de la universidad como institución al servicio de la sociedad.

Dentro de este esquema de servicio a la sociedad, un aspecto fundamental, al referirse al propio resultado de la actividad docente que se desarrolla en la Universidad, es el análisis de la situación laboral de los egresados que cada año salen de nuestros centros con la intención de incorporarse al mercado laboral, mejorando sus condiciones laborales respecto a las que hubiera encontrado de no haber optado por cursar sus estudios universitarios y, por otro lado, devolviendo a la propia sociedad el esfuerzo que ha planteado ésta última al financiar una parte importante de sus estudios a través de las universidades públicas andaluzas.

El análisis de la situación laboral de los egresados debe constituir una importante preocupación tanto en los órganos de dirección de la universidad como de todas las personas que desarrollan su labor, tanto docentes, como personal de administración y servicios, sin olvidar a los agentes fundamentales del proceso de enseñanza-aprendizaje, a los propios alumnos. La información derivada del análisis de esta situación se sitúa como una herramienta fundamental que debe apoyar diversas decisiones en el ámbito universitario, como, por ejemplo, la planificación de las medidas de inserción laboral, tanto por cuenta ajena como a nivel de autoempleo y emprendimiento empresarial. Por otro lado, la información obtenida de los egresados, sin duda, debe considerarse como una información de gran valor con vistas al ajuste de las propias enseñanzas impartidas en las aulas con respecto a la propia demanda del mercado.

Por todo lo anteriormente expuesto, la preocupación por la inserción laboral de los egresados se está convirtiendo en una constante en diversos documentos que analizan las necesidades de futuro de cualquier universidad moderna que quiera incorporarse de forma adecuada en el entorno de las universidades europeas del siglo XXI. Así, por ejemplo, la European Association for Quality Assurance in Higher Education (ENQA) plantea en su documento “Standards and guidelines for Quality Assurance in the European Higher Education Area”¹ (“Criterios y Directrices para la Garantía de Calidad en el Espacio Europeo de Educación Superior”) la necesidad de considerar la información procedente de los egresados como un indicador de la calidad de los propios estudios universitarios a nivel europeo. Así en el informe se establece como una fuente fundamental de información para la aprobación, el control y la revisión periódica de los títulos “...la retroalimentación frecuente de los agentes económicos y de los propios egresados...” indicando la necesidad de disponer de sistemas de información

¹ Disponible en formato digital en http://www.aneca.es/active/docs/enqa_criteriosydirectrices_261005.pdf (versión en español).



en la que se incluyan datos acerca de la empleabilidad de los egresados, debiendo ser esta información de carácter público. Estas recomendaciones son recogidas en las directrices indicadas a nivel nacional por la Agencia Nacional de Evaluación de la Calidad y Acreditación (ANECA) como criterios a tener en cuenta en los sistemas de garantía de calidad de los futuros grados y postgrados.

El Pleno del Parlamento de Andalucía aprobó el día 7 de junio de 2001 el Dictamen de la Comisión de Educación 6-01/DEC-000003, relativo al sistema universitario andaluz². En dicho dictamen se plantea la necesidad de que las universidades públicas del sistema andaluz desarrollen Planes Operativos de Mejora de la Calidad en los que se deben considerar la mejora de la inserción de los egresados, aspecto que es posteriormente recogido por la propia Consejería de Innovación, Ciencia y Empresa en el modelo de financiación de las Universidades Públicas de Andalucía (2007-2011). El actual modelo de financiación plantea de una forma clara el objetivo de mejorar la inserción laboral de los egresados de las universidades públicas andaluzas, ligando financiación afecta a resultados para el desarrollo de medidas de mejora de la inserción laboral y el cultivo de la cultura de emprendedores entre los estudiantes de nuestras universidades, tanto a nivel de grado como a nivel de postgrado.

Dentro de esta línea, la Universidad de Jaén dentro de su Plan Estratégico 2003-2010³ plantea como un objetivo estratégico dentro del eje 1 "Calidad e Innovación en la formación, la investigación y la extensión de la cultura, persiguiendo satisfacer la demanda social" uno específico relativo a la necesidad de favorecer la inserción laboral, la formación continua y el establecimiento de vínculos con los egresados de la Universidad. Este hecho pone de manifiesto la preocupación de la institución por ser útiles a la sociedad, formando día a día a profesionales mejor preparados que puedan satisfacer de una forma adecuada las necesidades planteadas por la sociedad.

El contexto institucional descrito, así como sin duda el interés del equipo de gobierno de la Universidad de Jaén por la rendición de cuentas a la sociedad, han sido los determinantes de este estudio, sobre el grado de inserción laboral de nuestros egresados.

Así, se indican como objetivos de este estudio los siguientes:

- Estudiar el mercado de trabajo de los recién titulados, con especial atención a las dificultades en la búsqueda del primer empleo.
- Conocer el comportamiento de las diferentes titulaciones de la Universidad de Jaén en materia de empleabilidad.
- Conocer el comportamiento diferencial de la empleabilidad en los dos sexos.
- Disponer de información sobre la utilización y utilidad de los servicios que pone la Universidad de Jaén a disposición de sus estudiantes en materia de empleabilidad.
- Analizar los aspectos positivos y negativos de la formación adquirida en materia de empleabilidad.

Todos estos objetivos enmarcados en el objetivo general de la obtención de la información acerca de los egresados con vistas a la toma de decisiones sobre los estudios y las actuaciones a seguir para la mejora de la inserción laboral de nuestros estudiantes, y no en una simple recopilación de información sin repercusiones posteriores.

Este estudio se plantea sobre los titulados de los estudios de grado (diplomaturas –ingenierías técnicas- y licenciaturas –ingenierías-) de la Universidad de Jaén en el curso 2006/07 con el objeto de analizar como mínimo las siguientes variables:

² Publicado de forma íntegra en la Revista de Estudios Regionales, nº61, 2001.

³ Disponible en formato digital en http://www.ujaen.es/serv/gcalidad/documentos/plan_estrategico.pdf





- Situación laboral de partida.
- Participación en los servicios que ofrece la Universidad de Jaén para facilitar la empleabilidad, fundamentalmente prácticas en empresas y orientación laboral.
- Tiempo empleado en encontrar el primer empleo.
- Relación entre el trabajo desempeñado y la titulación cursada.
- Retribuciones laborales.
- Sector de la actividad de las empresas empleadoras.
- Método para encontrar el empleo.
- Tipo de contrato.
- Nivel de satisfacción con el empleo.

En la redacción de este informe han colaborado Adoración Mozas Moral, Ana M^a Montes Merino y M^a Paz Horno Bueno (Vicerrectorado de Estudiantes e Inserción Laboral); Jorge Delgado García (Vicerrectorado de Planificación Estratégica y Gestión de la Calidad), así como se ha contado con la colaboración de un equipo de investigadores de la Universidad de Jaén, coordinados por José Moyano Fuentes del Departamento de Organización de Empresas, Marketing y Sociología de la Universidad de Jaén, e integrado por Sebastián Bruque Cámara del Departamento de Organización de Empresas, Marketing y Sociología, Sebastián García Galán del Departamento de Ingeniería de Telecomunicación, José Enrique Muñoz Expósito del Departamento de Ingeniería de Telecomunicación y Antonio J. Yuste Delgado del Departamento de Ingeniería de Telecomunicación. Asimismo se ha contado con personal encargado de realizar la captura de la información a través de encuestas telefónicas realizadas por: Jorge Blanco Romera, Manuel Jesús Negrillo Díaz, Antonio Casas Cano, Carmen Castillo Moreno, Lasha Gamrekeli, Cristina Marín Arcos, Jesús Moral Moreno, M^a Isabel Rodríguez Lledó, María Valderrama Lendínez, Jorge Rama Moral, M^a Ángeles González González y Daniel García Sánchez.



METODOLOGÍA

La metodología de este estudio es similar a la empleada en el informe publicado en 2008 sobre la situación laboral de los titulados del curso 2005-06 de la Universidad de Jaén⁴. Con ello, se ha buscado permitir la realización de un análisis comparativo sobre la situación laboral de los titulados de diferentes cursos académicos de la Universidad de Jaén.

Al igual que el estudio al que hemos hecho referencia, se ha realizado un importante esfuerzo por conseguir información sobre el conjunto de egresados de la Universidad de Jaén para el curso académico 2006-07 con vistas a alcanzar una imagen fiel y representativa de la situación laboral que poseen dichos egresados a comienzos del año 2009. De este modo, la experiencia laboral que podrían tener estos egresados sería suficiente para alcanzar conclusiones relevantes acerca de la empleabilidad de los titulados universitarios (Lorences, Felgueroso y García, 2005)⁵.

La herramienta empleada para la realización de este estudio ha sido la aplicación telemática "Inserlab" desarrollada por el grupo de investigadores que han colaborado en la realización de este trabajo. Dicha herramienta fue seleccionada por el Vicerrectorado de Estudiantes e Inserción Laboral para analizar la trayectoria laboral de los titulados de la Universidad de Jaén y que, además, pretende ser utilizada por los Centros de la Universidad de Jaén en el marco de sus Sistemas de Garantía de Calidad para conseguir información sobre los niveles de inserción laboral de sus egresados.

La técnica de localización de los egresados fue la entrevista telefónica ya que, como se ha demostrado en múltiples trabajos, es la que proporciona un mayor nivel de respuestas. La información fue introducida en dicha aplicación telemática por los encuestadores a la vez que formulaban telefónicamente las preguntas contempladas.

El aspecto crítico de este tipo de encuestas a egresados es la localización de los individuos ya que, normalmente, solo se dispone del teléfono correspondiente al domicilio que tenían cuando finalizaron los estudios. De forma sintética, el proceso de localización seguido en este caso fue el siguiente: para cada individuo se planearon tres llamadas secuenciales en diferentes días y, normalmente, en distintos horarios para cada número de teléfono. En aquellos casos en los que el primer teléfono de referencia permitió conseguir otro teléfono de contacto, se reinició el proceso de tres llamadas consecutivas.

En la Tabla 1 se recoge la estadística de la población y la tasa de respuesta alcanzada durante el período en el que se desarrolló el trabajo de campo y que abarcó desde el 30 de enero hasta el 20 de febrero de 2009.

Como se aprecia en el curso 2006-07, el número total de egresados de la Universidad de Jaén ascendió a 1.889, correspondientes a un total de 41 titulaciones de primer y segundo ciclo. De estos egresados un total de 1.869 (98.9% del total de la población) disponían de uno o varios teléfonos en las bases de datos de la Universidad y, por tanto, eran localizables. De estos últimos, 269 individuos (14.4% de los egresados localizables) no se pudieron localizar ya que el teléfono que aparecía era incompleto, erróneo o nunca respondió cuando se efectuó la llamada. Con todo ello, la población de egresados finalmente localizados fue de 1.600, de los cuales, 1.560 completaron la encuesta, lo que supone una tasa de respuesta del 97.50%, que es altamente satisfactoria.

⁴ Estudio de la inserción laboral de los titulados de la Universidad de Jaén. Informe 2008. Jaén: Universidad de Jaén. Vicerrectorado de Estudiantes e Inserción Laboral; Vicerrectorado de Planificación Estratégica y Gestión de la Calidad y Vicerrectorado de Convergencia Europea, Postgrado y Formación Permanente.

⁵ Lorences Rodríguez, J. (Coord.), Felgueroso Fernández, F. y García Díez, M. (2005): *Empleabilidad de los titulados de la Universidad de Oviedo*. Consejería de Economía y Administración Pública del Gobierno del Principado de Asturias.





Por ramas de conocimiento la tasa de respuesta más baja corresponde a la de Ciencias de la Salud con un 91.41% y las más altas a la rama de Técnicas con una tasa de respuesta del 99.12% y a la de Humanidades con la totalidad de los titulados localizados encuestados. Por titulaciones, las que presentan una tasa de respuesta más baja son la Diplomatura en Estadística con un 66.67%; las titulaciones de Biología con un 88.37% y la Diplomatura de Enfermería con un 88.62%. Sin embargo, es destacable que en 28 titulaciones (68% del total) la tasa de respuesta alcanzada haya sido del 100%. Para verificar la calidad de la información introducida por los encuestadores en la aplicación telemática, se realizó una auditoría llamando de nuevo a un total de 60⁶ titulados a los que se les formuló nuevamente el conjunto de preguntas. Fruto de la auditoría se corrigieron unos pocos datos erróneos de seis titulados observando que el resto de la información que se disponía en la aplicación se correspondía con la situación laboral real de los egresados. Este hecho junto a la elevada tasa de respuesta alcanzada por titulaciones y por ramas de estudios y la escasa variabilidad detectada en dicha tasa permiten otorgar representatividad y validez a los resultados que aparecen en el presente informe.

Por último, señalar que la base de datos que hemos elaborado con los egresados contactados posee una estructura de datos panel lo que permitirá observar cómo evoluciona la situación laboral de los egresados de la Universidad de Jaén en el futuro. En este sentido, la hipótesis de partida en los estudios que se realizarán en los años venideros es que la situación laboral en un momento dado de un egresado es una consecuencia de su pasado laboral y de la interacción vertical con otros egresados.

Tabla I. Distribución de la población.

Titulación	Titulados totales	Titulados localizables	Titulados no localizados	Titulados localizados	Titulados rehúsan participar	Titulados encuestados	T. encuestados/ T. Localizados
Maestro Especialidad de Educación Física	106	106	8	98	0	98	100.00%
Maestro Especialidad de Educación Infantil	123	123	13	110	0	110	100.00%
Maestro Especialidad de Educación Musical	25	25	5	20	1	19	95.00%
Maestro Especialidad de Educación Primaria	57	57	8	49	0	49	100.00%
Maestro Especialidad de Lengua Extranjera	69	69	13	56	2	54	96.43%
Licenciatura de Psicología	99	98	34	64	3	61	95.31%
Licenciatura de Psicopedagogía	44	44	1	43	0	43	100.00%
Licenciatura de Filología Hispánica	6	6	2	4	0	4	100.00%
Licenciatura de Filología Inglesa	17	16	8	8	0	8	100.00%
Licenciatura de Humanidades	23	23	9	14	0	14	100.00%
HUMANIDADES	569	567	101	466	6	460	98.674%
Diplomatura de Gestión y Administración Pública	43	42	7	35	3	32	91.43%
Diplomatura de Relaciones Laborales	62	62	4	58	0	58	100.00%
Diplomatura de Turismo	50	49	7	42	2	40	95.24%
Diplomatura de Trabajo Social	67	67	0	67	0	67	100.00%
Diplomatura en Ciencias Empresariales (Plan 2000)	86	84	9	75	1	74	98.67%
Licenciatura de Admón. y Dirección de Empresas	99	99	7	92	4	88	95.65%
Licenciatura en Ciencias del Trabajo	23	23	3	20	1	19	95.00%
Licenciatura de Derecho	97	89	5	84	0	84	100.00%
SOCIALES Y JURÍDICAS	1050	1037	124	913	17	896	98.14%
Ingeniería en Geodesia y Cartografía	6	6	0	6	0	6	100.00%
Ingeniero en Informática	35	35	2	33	0	33	100.00%

⁶ Para el cálculo de dicho tamaño muestral se ha considerado un $\alpha = 0,05$ y un error 0,09.

Tabla I (cont). Distribución de la población.

Titulación	Titulados totales	Titulados localizables	Titulados no localizados	Titulados localizados	Titulados rehúsan participar	Titulados encuestados	T. encuestados/ T. Localizados
Ingeniería en Organización Industrial	11	11	4	7	0	7	100.00%
Ingeniería de Telecomunicación	1	1	0	1	0	1	100.00%
Ingeniería Industrial	1	1	0	1	0	1	100.00%
Ingeniería Técnica en Informática de Gestión	72	72	6	66	0	66	100.00%
I. Técnica de Minas; Esp. Explotación de Minas	13	12	3	9	0	9	100.00%
I. Técnica de Minas; Esp. en Recursos Energéticos	13	12	3	9	0	9	100.00%
I. Técnica de Minas; Esp. en Sondeos y Prosp.	7	7	2	5	0	5	100.00%
Ingeniería Técnica en Topografía	45	44	0	44	2	42	95.45%
I. Técnica de Telecomunicaciones; Esp. Telemática	44	44	13	31	0	31	100.00%
I. Técnica Industrial; Esp. en Electricidad (Jaén)	38	38	7	31	0	31	100.00%
I. Técnica Industrial; Esp. en Electricidad (Linares)	12	12	0	12	0	12	100.00%
I. Técnica Industrial en Electrónica Industrial	27	27	3	24	1	23	95.83%
I. Técnica Industrial; Esp. en Mecánica (Jaén)	30	30	5	25	0	25	100.00%
I. Técnica Industrial; Esp. Mecánica (Linares)	31	31	10	21	0	21	100.00%
I. Técnica Industrial; Esp. en Química Industrial	24	24	8	16	0	16	100.00%
TÉCNICAS	410	407	66	341	3	338	99.12%
Licenciatura de Biología	54	54	11	43	5	38	88.37%
Licenciatura de Ciencias Ambientales	87	87	4	83	0	83	100.00%
Diplomatura de Estadística	3	3	0	3	1	2	66.67%
Licenciatura de Química	35	34	6	28	0	28	100.00%
EXPERIMENTALES	179	178	21	157	6	151	96.18%
Diplomatura de Enfermería	154	152	29	123	14	109	88.62%
Diplomatura en Fisioterapia	50	50	10	40	0	40	100.00%
CIENCIAS DE LA SALUD	204	202	39	163	14	149	91.41%
TOTAL	1889	1869	269	1600	40	1560	97.50%



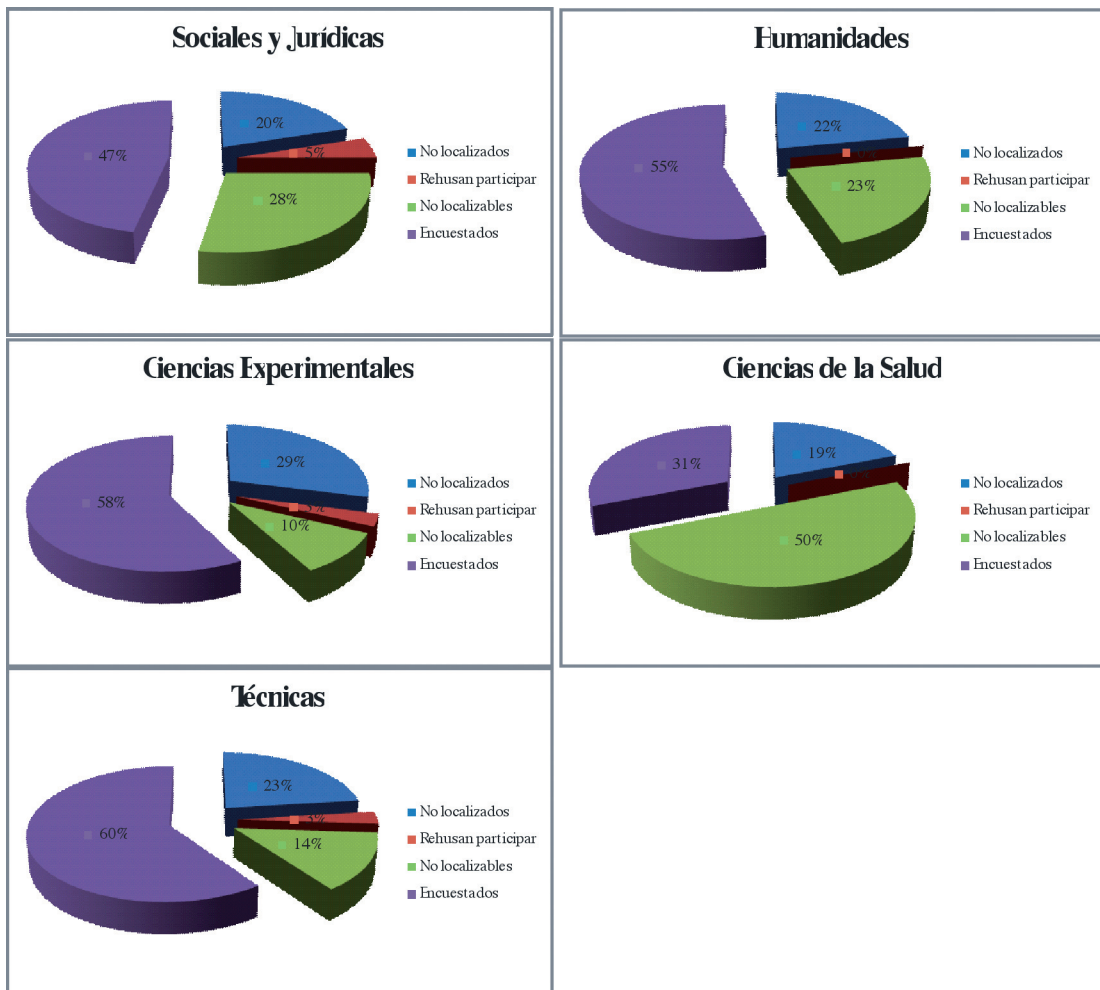

Figuras 1-5. Gráficos de distribución de población, por ramas de conocimiento.



RESULTADOS

INFORMACIÓN SOCIODEMOGRÁFICA

El primer análisis que se debe extraer de los datos debe atender a la información socioeconómica básica que permitan caracterizar la población utilizada en este estudio. Dos han sido las variables sociodemográficas empleadas: año de nacimiento (Tablas 2 y 3) y sexo (Figuras 6, 7 y 8).

Tabla 2. Distribución de egresados de cada titulación en función del año de nacimiento.

Titulación	1945-1970	1971-1980	1981	1982	1983	1984	1985	1986
Diplomatura de Ciencias Empresariales (Plan 2000)	0	17	8	10	14	19	15	3
Diplomatura de Enfermería	8	15	3	8	13	15	14	78
Diplomatura de Estadística	1	1	0	0	0	0	0	1
Diplomatura de Fisioterapia	2	9	1	3	4	2	1	28
Diplomatura de Gestión y Administración Pública	7	16	1	3	4	5	2	5
Diplomatura de Relaciones Laborales	3	19	8	7	5	7	13	0
Diplomatura de Turismo	0	3	1	6	4	10	15	10
Diplomatura en Trabajo Social	3	6	3	11	10	15	9	10
Ingeniería de Geodesia y Cartografía	0	5	1	0	0	0	0	0
Ingeniería de Informática	0	0	5	16	9	5	0	0
Ingeniería de Organización Industrial	2	7	2	0	0	0	0	0
Ingeniería de Telecomunicación	0	0	0	1	0	0	0	0
Ingeniería Industrial	0	0	0	0	0	1	0	0
Ingeniería Técnica de Informática de Gestión	1	20	2	13	9	11	12	4
Ingeniería Técnica de Minas: Especialidad de Explotación de Minas	3	0	1	3	1	3	0	2
Ingeniería Técnica de Minas: Especialidad de Recursos Energéticos Combustibles y Explosivos	0	4	3	3	1	1	0	1
Ingeniería Técnica de Minas: Especialidad de Sondeos y Prospecciones Mineras	0	3	1	3	0	0	0	0
Ingeniería Técnica de Topografía	2	19	5	6	4	3	5	1
Ingeniería Técnica en Telecomunicaciones: Especialidad de Telemática	0	20	3	5	9	3	2	2
Ingeniería Técnica Industrial: Especialidad de Electricidad (Jaén)	2	21	3	3	3	5	0	1
Ingeniería Técnica Industrial: Especialidad de Electricidad (Linares)	0	2	4	3	1	0	2	0
Ingeniería Técnica Industrial: Especialidad de Electrónica Industrial	0	12	1	6	1	2	4	1
Ingeniería Técnica Industrial: Especialidad de Mecánica (Jaén)	0	8	4	2	5	5	6	0
Ingeniería Técnica Industrial: Especialidad de Mecánica (Linares)	0	16	6	1	5	1	0	2
Ingeniería Técnica Industrial: Especialidad de Química Industrial	0	11	2	4	1	3	2	1
Licenciatura de Administración y Dirección de Empresas	0	36	14	16	23	7	3	0
Licenciatura de Biología	0	12	5	11	9	12	5	0
Licenciatura de Ciencias Ambientales	3	8	8	13	27	22	6	0
Licenciatura de Ciencias del Trabajo (Plan 2002)	10	8	1	1	2	1	0	0
Licenciatura de Derecho	8	27	12	8	9	17	16	0
Licenciatura de Filología Hispánica	0	0	2	1	1	0	2	0
Licenciatura de Filología Inglesa	0	1	2	3	5	1	5	0
Licenciatura de Humanidades	2	8	5	0	3	2	3	0
Licenciatura de Psicología	1	22	19	16	25	13	3	0
Licenciatura de Psicopedagogía	3	17	9	6	2	7	0	0
Licenciatura de Química	0	14	6	3	4	6	2	0
Maestro/a: Especialidad de Educación Física	0	6	5	18	11	15	20	31



Maestro/a: Especialidad de Educación Infantil	2	7	4	9	10	18	29	44
Maestro/a: Especialidad de Educación Musical	1	0	0	2	1	2	4	15
Maestro/a: Especialidad de Educación Primaria	2	7	6	4	13	6	9	10
Maestro/a: Especialidad de Lengua Extranjera	6	21	7	4	9	9	5	8
TOTAL	72	429	173	232	257	254	214	258
	3.81%	22.71%	9.16%	12.29%	13.60%	13.45%	11.32%	13.66%

Tabla 3. Distribución de egresados de cada rama de titulaciones en función del año de nacimiento.

Rama	1945-1970	1971-1980	1981	1982	1983	1984	1985	1986
Ciencias de la Salud	10	24	4	11	17	17	15	106
Experimentales	4	35	19	27	40	40	13	1
Humanidades	2	9	9	4	9	3	10	0
Sociales y Jurídicas	46	213	98	121	142	151	143	136
Técnicas	10	148	43	69	49	43	33	15
TOTAL	72	429	173	232	257	254	214	258
	3.81%	22.71%	9.16%	12.29%	13.60%	13.45%	11.32%	13.66%

Como se puede observar en las Tablas 2 y 3, en torno al 64% de los titulados se incorporan al mercado laboral con una edad inferior a los 25 años (año nacimiento posterior a 1981).



Figura 6. Distribución de egresados de cada titulación en función del sexo.



Figura 6. Distribución de egresados de cada titulación en función del sexo.

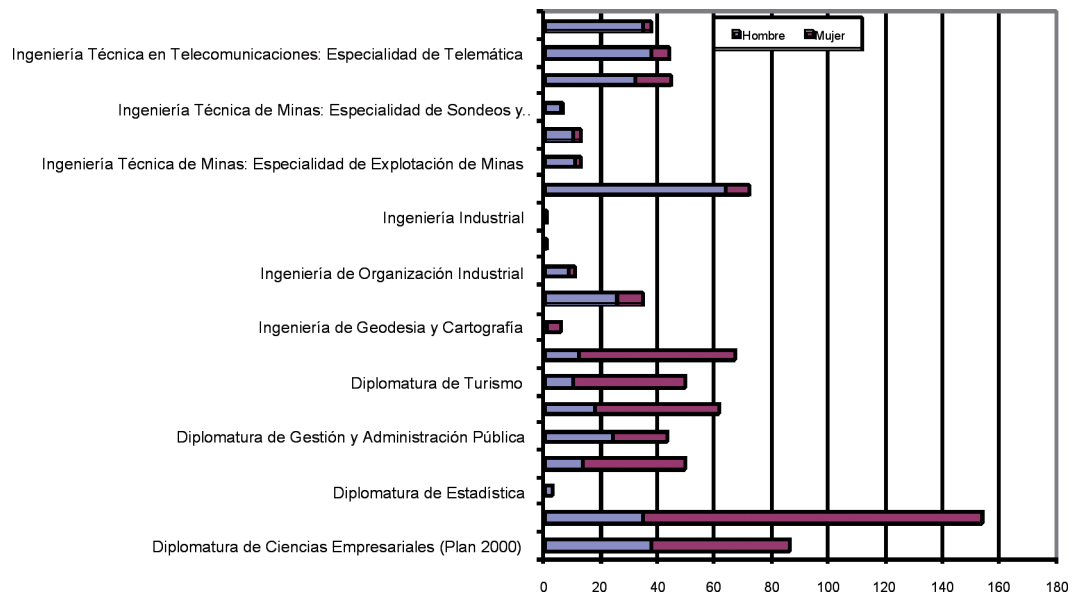

Figuras 7 y 8. Distribución de ramas de titulaciones elegidas por los egresados en función del sexo.



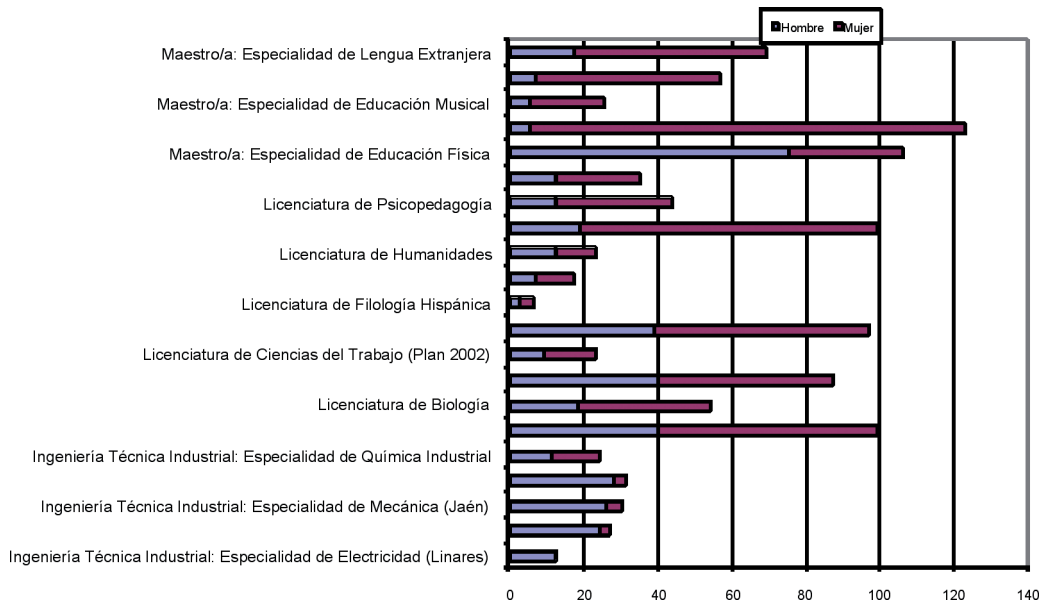
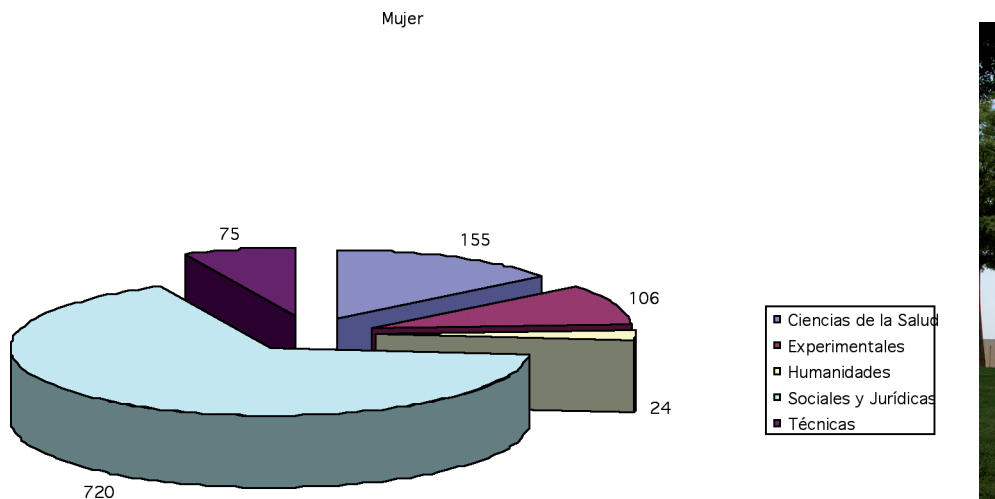
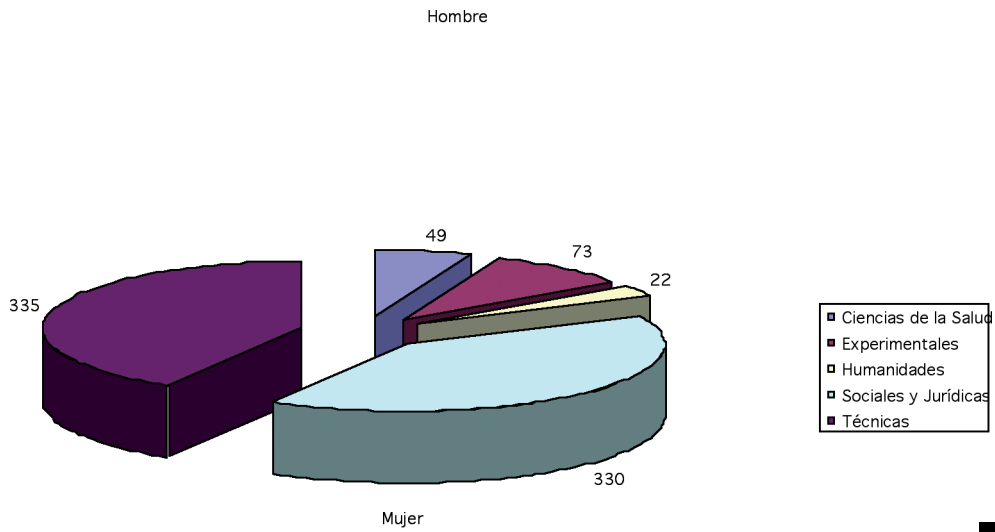

Con respecto al sexo de los titulados es de destacar que la proporción mujeres-hombres encuestada ha sido de 57-43%, manteniendo la tendencia del año anterior. Sí es de destacar que el 67% de mujeres han cursado estudios relacionados con carreras de Ciencias Sociales y Jurídicas; así como el 82% de hombres se concentran, en igual proporción, en las titulaciones de Ciencias Experimentales y en Ciencias Sociales y Jurídicas.

DATOS ACADÉMICOS

La información académica es imprescindible a la hora de establecer análisis sobre los titulados universitarios, definiendo la propia eficiencia del sistema educativo a todos sus niveles. La información que se ha extraído de los datos académicos ha sido:

Distribución de titulados que han obtenido el título en el tiempo estipulado en el plan de estudios que han cursado (Tablas 4 y 5).

Tiempo adicional medio de finalización de los estudios (Figuras 9 y 10 y Tablas 6 y 7).

Clasificación de los titulados en función de la calificación media de su expediente, (Tablas 8 y 9).

Distribución de los titulados en función de la beca de movilidad de la que han disfrutado, (Tabla 10).

Tabla 4. Egresados que han obtenido el título en el tiempo estipulado en el plan de estudios que han cursado.

Titulación	Curso por año
Diplomatura de Ciencias Empresariales (Plan 2000)	22 (29.73%)
Diplomatura de Enfermería	92 (85.19%)
Diplomatura de Estadística	0 (0.00%)
Diplomatura de Fisioterapia	40 (100.00%)
Diplomatura de Gestión y Administración Pública	21 (65.62%)
Diplomatura de Relaciones Laborales	5 (8.62%)
Diplomatura de Turismo	28 (70.00%)
Diplomatura en Trabajo Social	42 (62.69%)
Ingeniería de Geodesia y Cartografía	0 (0.00%)
Ingeniería de Informática	9 (27.27%)
Ingeniería de Organización Industrial	2 (28.57%)
Ingeniería de Telecomunicación	0 (0.00%)
Ingeniería Industrial	1 (100.00%)
Ingeniería Técnica de Informática de Gestión	7 (10.61%)
Ingeniería Técnica de Minas: Especialidad de Explotación de Minas	5 (50.00%)



Titulación	Curso por año
Ingeniería Técnica de Minas: Especialidad de Recursos Energéticos Combustibles y Explosivos	1 (11.11%)
Ingeniería Técnica de Minas: Especialidad de Sondeos y Prospecciones Mineras	0 (0.00%)
Ingeniería Técnica de Topografía	1 (2.38%)
Ingeniería Técnica en Telecomunicaciones: Especialidad de Telemática	4 (12.90%)
Ingeniería Técnica Industrial: Especialidad de Electricidad (Jaén)	1 (3.23%)
Ingeniería Técnica Industrial: Especialidad de Electricidad (Linares)	0 (0.00%)
Ingeniería Técnica Industrial: Especialidad de Electrónica Industrial	2 (8.70%)
Ingeniería Técnica Industrial: Especialidad de Mecánica (Jaén)	0 (0.00%)
Ingeniería Técnica Industrial: Especialidad de Mecánica (Linares)	3 (14.29%)
Ingeniería Técnica Industrial: Especialidad de Química Industrial	9 (52.94%)
Licenciatura de Administración y Dirección de Empresas	3 (3.41%)
Licenciatura de Biología	8 (21.05%)
Licenciatura de Ciencias Ambientales	9 (10.84%)
Licenciatura de Ciencias del Trabajo (Plan 2002)	9 (47.37%)
Licenciatura de Derecho	18 (21.69%)
Licenciatura de Filología Hispánica	1 (25.00%)
Licenciatura de Filología Inglesa	4 (50.00%)
Licenciatura de Humanidades	6 (42.86%)
Licenciatura de Psicología	5 (8.20%)
Licenciatura de Psicopedagogía	17 (39.53%)
Licenciatura de Química	3 (10.71%)
Maestro/a: Especialidad de Educación Física	80 (81.63%)
Maestro/a: Especialidad de Educación Infantil	97 (88.18%)
Maestro/a: Especialidad de Educación Musical	14 (73.68%)
Maestro/a: Especialidad de Educación Primaria	29 (59.18%)
Maestro/a: Especialidad de Lengua Extranjera	42 (77.78%)



Tabla 5. Titulados que han obtenido el título en el tiempo estipulado en el plan de estudios que han cursado agrupados por ramas de titulaciones.

Rama	Curso por año
Ciencias de la Salud	132 (89.19%)
Experimentales	20 (13.25%)
Humanidades	11 (42.31%)
Sociales y Jurídicas	432 (48.27%)
Técnicas	45 (13.24%)
TOTAL	640 (41.02%)

Si se considera la totalidad de titulados encuestados, se puede observar que el porcentaje de alumnos que han completado sus estudios en el plazo marcado por el plan de estudios cursado es del 41.02%. Se ha podido constatar que este porcentaje ha aumentado en un 8% con respecto el año anterior, siendo destacable remarcar que en los titulados referentes a Ciencias de la Salud es del casi 90% de titulados los que han terminado en el plazo preestablecido en el plan de estudios; que en Humanidades el porcentaje llega al 42%, siendo el incremento con respecto al año anterior del 13%. En cualquier caso, el dato más sorprendente es que en las carreras técnicas, caracterizadas por el escaso porcentaje de alumnos que finalizan sus estudios en el tiempo fijado en el plan de estudios, ha llegado a duplicarse con respecto el 2008, llegando a estar en torno al 13%, el porcentaje de alumnos que sí finalizan sus estudios en el plazo marcado en su plan de estudios. Dentro de esta rama de titulación, es notorio el porcentaje de alumnos que han finalizado sus estudios en tiempo: Ingeniería Técnica de Minas (61%) e Ingeniería Técnica Industrial, especialidad Química Industrial (53%), ya que en el estudio realizado en 2008, se observó que no había ningún alumno que cursara estas dos titulaciones y terminara en los años que marcaban su plan de estudios.

Tiempo medio adicional de finalización de los estudios

La variable que se relaciona directamente con la anterior es el tiempo medio adicional que han necesitado los egresados para finalizar los estudios (Tablas 6 y 7; Figuras 9 y 10). La variable de tiempo adicional pone de manifiesto que la rama de Ciencias de la Salud es la que alcanza el mayor porcentaje de titulados que realizan sus estudios curso por año, un 89%, seguida de Ciencias Sociales y Jurídicas con el 48%. Del mismo modo, se constata que, en las titulaciones técnicas, el tiempo adicional para finalizar los estudios es muy dispar, porque existen titulaciones como Ingeniería Técnica Industrial (Química) con el 53% de titulados que finalizan en su año; o el caso de Ingeniería de Geodesia y Cartografía, o la Diplomatura en Estadística, donde se observa que el 50% precisa de más de cinco años para finalizar dichos estudios, o la Ingeniería Técnica en Topografía donde este porcentaje alcanza al 42.86% de los egresados. En cualquier caso, la tendencia general en las ramas de titulaciones, ha sido la disminución de tiempo adicional para finalizar los estudios en comparación con el curso anterior, excepto en el caso de Ciencias Experimentales que se ha mantenido.



Tabla 6. Distribución de egresados según el tiempo adicional invertido en la finalización de cada una de las titulaciones.

Titulación	Curso por año	1 año adicional	2 años adicionales	3 años adicionales	4 años adicionales	5 años adicionales o más
Diplomatura de Ciencias Empresariales (Plan 2000)	22 (29.73%)	22 (29.73%)	13 (17.57%)	12 (16.22%)	2 (2.70%)	3 (4.05%)
Diplomatura de Enfermería	92 (85.19%)	12 (11.11%)	2 (1.85%)	2 (1.85%)	0 (0.00%)	0 (0.00%)
Diplomatura de Estadística	0 (0.00%)	1 (50.00%)	0 (0.00%)	0 (0.00%)	0 (0.00%)	1 (50.00%)
Diplomatura de Fisioterapia	40 (100.00%)	0 (0.00%)	0 (0.00%)	0 (0.00%)	0 (0.00%)	0 (0.00%)
Diplomatura de Gestión y Administración Pública	21 (65.62%)	7 (21.88%)	2 (6.25%)	0 (0.00%)	0 (0.00%)	2 (6.25%)
Diplomatura de Relaciones Laborales	5 (8.62%)	24 (41.38%)	15 (25.86%)	9 (15.52%)	2 (3.45%)	3 (5.17%)
Diplomatura de Turismo	28 (70.00%)	9 (22.50%)	3 (7.50%)	0 (0.00%)	0 (0.00%)	0 (0.00%)
Diplomatura en Trabajo Social	42 (62.69%)	16 (23.88%)	5 (7.46%)	4 (5.97%)	0 (0.00%)	0 (0.00%)
Ingeniería de Geodesia y Cartografía	0 (0.00%)	2 (33.33%)	0 (0.00%)	1 (16.67%)	0 (0.00%)	3 (50.00%)
Ingeniería de Informática	9 (27.27%)	9 (27.27%)	15 (45.45%)	0 (0.00%)	0 (0.00%)	0 (0.00%)
Ingeniería de Organización Industrial	2 (28.57%)	2 (28.57%)	3 (42.86%)	0 (0.00%)	0 (0.00%)	0 (0.00%)
Ingeniería de Telecomunicación	0 (0.00%)	0 (0.00%)	1 (100.00%)	0 (0.00%)	0 (0.00%)	0 (0.00%)
Ingeniería Industrial	1 (100.00%)	0 (0.00%)	0 (0.00%)	0 (0.00%)	0 (0.00%)	0 (0.00%)
Ingeniería Técnica de Informática de Gestión	7 (10.61%)	17 (25.76%)	14 (21.21%)	10 (15.15%)	9 (13.64%)	9 (13.64%)
Ingeniería Técnica de Minas: Especialidad de Explotación de Minas	5 (50.00%)	1 (10.00%)	2 (20.00%)	2 (20.00%)	0 (0.00%)	0 (0.00%)
Ingeniería Técnica de Minas: Especialidad de Recursos Energéticos Combustibles y Explosivos	1 (11.11%)	2 (22.22%)	2 (22.22%)	2 (22.22%)	2 (22.22%)	0 (0.00%)
Ingeniería Técnica de Minas: Especialidad de Sondeos y Prospecciones Mineras	0 (0.00%)	0 (0.00%)	2 (40.00%)	1 (20.00%)	1 (20.00%)	1 (20.00%)
Ingeniería Técnica de Topografía	1 (2.38%)	7 (16.67%)	6 (14.29%)	8 (19.05%)	2 (4.76%)	18 (42.86%)
Ingeniería Técnica en Telecomunicaciones: Especialidad de Telemática	4 (12.90%)	5 (16.13%)	7 (22.58%)	9 (29.03%)	5 (16.13%)	1 (3.23%)
Ingeniería Técnica Industrial: Especialidad de Electricidad (Jaén)	1 (3.23%)	5 (16.13%)	3 (9.68%)	8 (25.81%)	7 (22.58%)	7 (22.58%)
Ingeniería Técnica Industrial: Especialidad de Electricidad (Linares)	0 (0.00%)	4 (33.33%)	3 (25.00%)	0 (0.00%)	3 (25.00%)	2 (16.67%)
Ingeniería Técnica Industrial: Especialidad de Electrónica Industrial	2 (8.70%)	4 (17.39%)	5 (21.74%)	5 (21.74%)	5 (21.74%)	2 (8.70%)
Ingeniería Técnica Industrial: Especialidad de Mecánica (Jaén)	0 (0.00%)	10 (40.00%)	5 (20.00%)	6 (24.00%)	2 (8.00%)	2 (8.00%)
Ingeniería Técnica Industrial: Especialidad de Mecánica (Linares)	3 (14.29%)	0 (0.00%)	6 (28.57%)	4 (19.05%)	3 (14.29%)	5 (23.81%)
Ingeniería Técnica Industrial: Especialidad de Química Industrial	9 (52.94%)	1 (5.88%)	5 (29.41%)	1 (5.88%)	1 (5.88%)	0 (0.00%)
Licenciatura de Administración y Dirección de Empresas	3 (3.41%)	20 (22.73%)	25 (28.41%)	21 (23.86%)	8 (9.09%)	11 (12.50%)
Licenciatura de Biología	8 (21.05%)	9 (23.68%)	15 (39.47%)	5 (13.16%)	0 (0.00%)	1 (2.63%)
Licenciatura de Ciencias Ambientales	9 (10.84%)	39 (46.99%)	32 (38.55%)	3 (3.61%)	0 (0.00%)	0 (0.00%)
Licenciatura de Ciencias del Trabajo (Plan 2002)	9 (47.37%)	8 (42.11%)	2 (10.53%)	0 (0.00%)	0 (0.00%)	0 (0.00%)



Titulación	Curso por año	1 año adicional	2 años adicionales	3 años adicionales	4 años adicionales	5 años adicionales o más
Licenciatura de Derecho	18 (21.69%)	32 (38.55%)	17 (20.48%)	9 (10.84%)	3 (3.61%)	4 (4.82%)
Licenciatura de Filología Hispánica	1 (25.00%)	1 (25.00%)	2 (50.00%)	0 (0.00%)	0 (0.00%)	0 (0.00%)
Licenciatura de Filología Inglesa	4 (50.00%)	1 (12.50%)	2 (25.00%)	1 (12.50%)	0 (0.00%)	0 (0.00%)
Licenciatura de Humanidades	6 (42.86%)	5 (35.71%)	3 (21.43%)	0 (0.00%)	0 (0.00%)	0 (0.00%)
Licenciatura de Psicología	5 (8.20%)	32 (52.46%)	16 (26.23%)	4 (6.56%)	1 (1.64%)	3 (4.92%)
Licenciatura de Psicopedagogía	17 (39.53%)	20 (46.51%)	3 (6.98%)	2 (4.65%)	0 (0.00%)	1 (2.33%)
Licenciatura de Química	3 (10.71%)	8 (28.57%)	7 (25.00%)	4 (14.29%)	2 (7.14%)	4 (14.29%)
Maestro/a: Especialidad de Educación Física	80 (81.63%)	16 (16.33%)	2 (2.04%)	0 (0.00%)	0 (0.00%)	0 (0.00%)
Maestro/a: Especialidad de Educación Infantil	97 (88.18%)	12 (10.91%)	1 (0.91%)	0 (0.00%)	0 (0.00%)	0 (0.00%)
Maestro/a: Especialidad de Educación Musical	14 (73.68%)	5 (26.32%)	0 (0.00%)	0 (0.00%)	0 (0.00%)	0 (0.00%)
Maestro/a: Especialidad de Educación Primaria	29 (59.18%)	17 (34.69%)	3 (6.12%)	0 (0.00%)	0 (0.00%)	0 (0.00%)
Maestro/a: Especialidad de Lengua Extranjera	42 (77.78%)	6 (11.11%)	4 (7.41%)	2 (3.70%)	0 (0.00%)	0 (0.00%)

Tabla 7. Tiempo adicional necesario en función de la rama de titulación considerada.

Rama	Curso por año	1 año adicional	2 años adicionales	3 años adicionales	4 años adicionales	5 años adicionales o más
Ciencias de la Salud	132 (89.19%)	12 (8.11%)	2 (1.35%)	2 (1.35%)	0 (0.00%)	0 (0.00%)
Experimentales	20 (13.25%)	57 (37.75%)	54 (35.76%)	12 (7.95%)	2 (1.32%)	6 (3.97%)
Humanidades	11 (42.31%)	7 (26.92%)	7 (26.92%)	1 (3.85%)	0 (0.00%)	0 (0.00%)
Sociales y Jurídicas	432 (48.27%)	246 (27.49%)	111 (12.40%)	63 (7.04%)	16 (1.79%)	27 (3.02%)
Técnicas	45 (13.24%)	69 (20.29%)	79 (23.24%)	57 (16.76%)	40 (11.76%)	50 (14.71%)





Figura 9. Tiempo adicional que han necesitado los egresados para finalizar sus estudios con respecto al definido en su plan de estudios por titulaciones.



Figura 10. Tiempo adicional que han necesitado los egresados para finalizar sus estudios con respecto al definido en su plan de estudios por ramas de titulaciones.

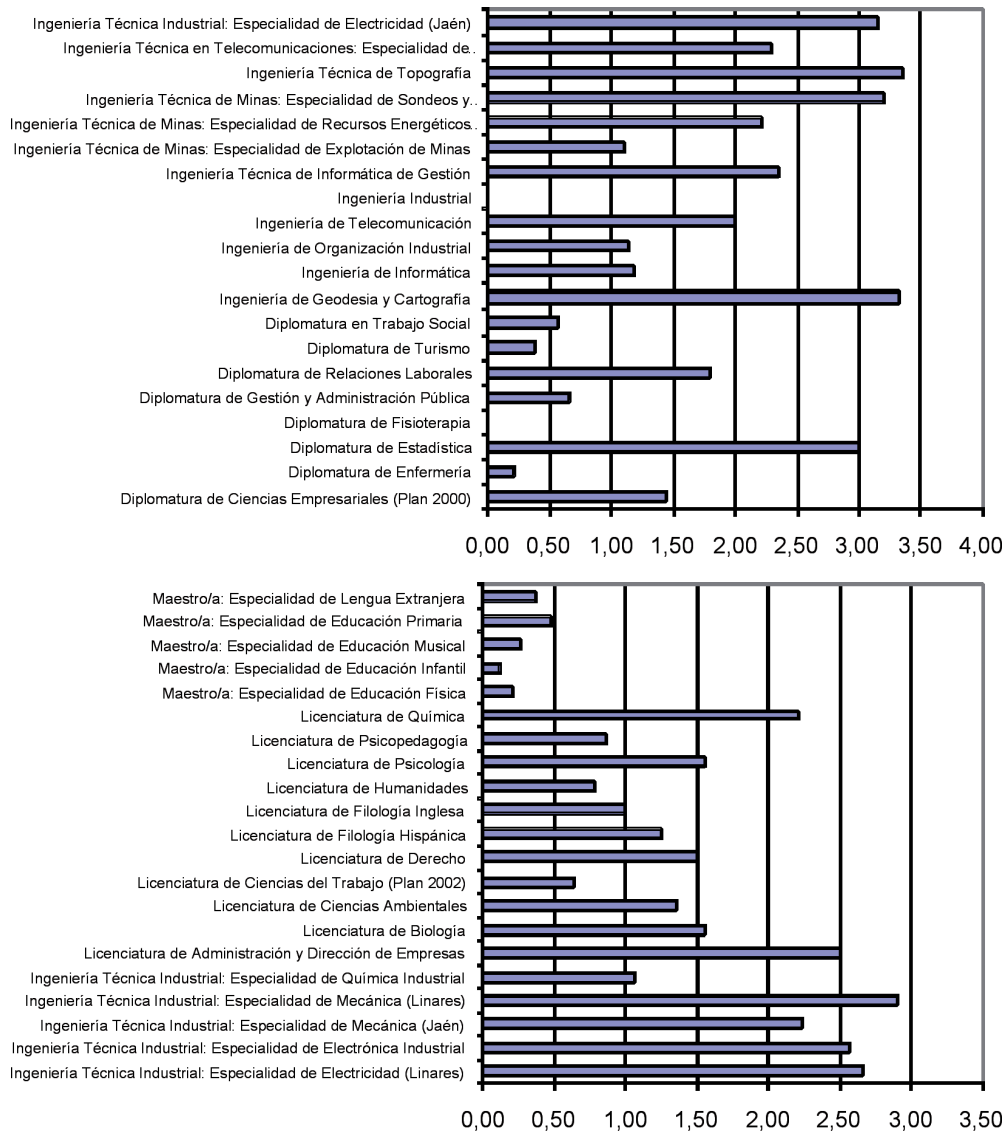

Distribución de los titulados según la calificación media del expediente

Una variable fundamental a considerar para analizar los datos anteriores son las propias calificaciones de los egresados, que además le pueden condicionar una futura incorporación en el mercado laboral al tratarse el propio expediente de la primera tarjeta de presentación del titulado en la búsqueda de un trabajo, sobre todo si se trata de un trabajo por cuenta ajena y, especialmente, si pretende incorporarse a tareas investigadoras (Tablas 8 y 9).

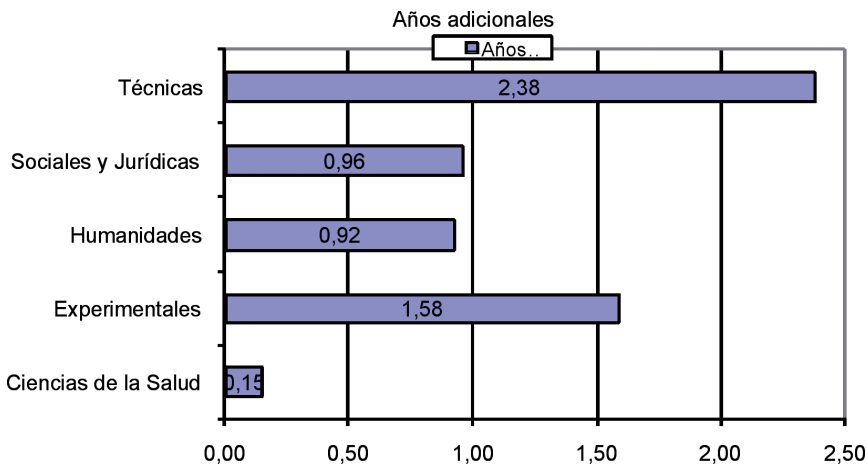
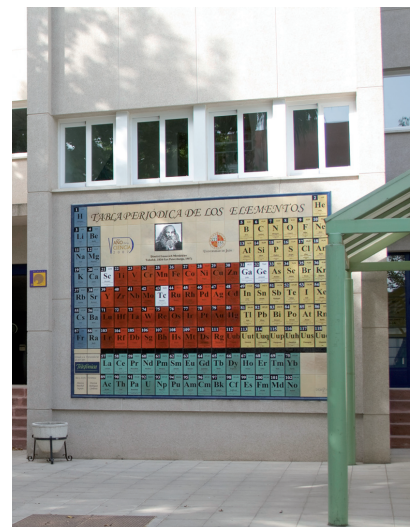
Tabla 8. Distribución de titulados según la calificación media de su expediente.

Titulación	Aprobado (entre 1 y 2 puntos)	Notable (entre 2 y 3 puntos)	Sobresaliente (entre 3 y 4 puntos)	Matrícula de Honor (4 puntos)	No la recuerdo
Diplomatura de Ciencias Empresariales (Plan 2000)	81	5	0	0	0
Diplomatura de Enfermería	124	24	1	0	0
Diplomatura de Estadística	2	1	0	0	0
Diplomatura de Fisioterapia	12	35	3	0	0
Diplomatura de Gestión y Administración Pública	33	6	3	0	0
Diplomatura de Relaciones Laborales	58	3	1	0	0
Diplomatura de Turismo	46	3	0	0	0
Diplomatura en Trabajo Social	50	16	1	0	0
Ingeniería de Geodesia y Cartografía	4	2	0	0	0
Ingeniería de Informática	19	16	0	0	0
Ingeniería de Organización Industrial	10	1	0	0	0
Ingeniería de Telecomunicación	1	0	0	0	0
Ingeniería Industrial	1	0	0	0	0
Ingeniería Técnica de Informática de Gestión	69	3	0	0	0
Ingeniería Técnica de Minas: Especialidad de Explotación de Minas	12	1	0	0	0
Ingeniería Técnica de Minas: Especialidad de Recursos Energéticos Combustibles y Explosivos	12	1	0	0	0
Ingeniería Técnica de Minas: Especialidad de Sondeos y Prospecciones Mineras	7	0	0	0	0
Ingeniería Técnica de Topografía	41	4	0	0	0
Ingeniería Técnica en Telecomunicaciones: Especialidad de Telemática	41	3	0	0	0
Ingeniería Técnica Industrial: Especialidad de Electricidad (Jaén)	37	1	0	0	0
Ingeniería Técnica Industrial: Especialidad de Electricidad (Linares)	12	0	0	0	0
Ingeniería Técnica Industrial: Especialidad de Electrónica Industrial	24	3	0	0	0
Ingeniería Técnica Industrial: Especialidad de Mecánica (Jaén)	30	0	0	0	0
Ingeniería Técnica Industrial: Especialidad de Mecánica (Linares)	30	1	0	0	0
Ingeniería Técnica Industrial: Especialidad de Química Industrial	19	5	0	0	0
Licenciatura de Administración y Dirección de Empresas	95	4	0	0	0
Licenciatura de Biología	49	5	0	0	0
Licenciatura de Ciencias Ambientales	83	4	0	0	0
Licenciatura de Ciencias del Trabajo (Plan 2002)	18	5	0	0	0
Licenciatura de Derecho	83	13	0	0	0
Licenciatura de Filología Hispánica	4	2	0	0	0
Licenciatura de Filología Inglesa	14	1	2	0	0
Licenciatura de Humanidades	18	5	0	0	0
Licenciatura de Psicología	97	2	0	0	0
Licenciatura de Psicopedagogía	32	12	0	0	0
Licenciatura de Química	32	2	1	0	0
Maestro/a: Especialidad de Educación Física	82	24	0	0	0



Titulación	Aprobado (entre 1 y 2 puntos)	Notable (entre 2 y 3 puntos)	Sobresaliente (entre 3 y 4 puntos)	Matrícula de Honor (4 puntos)	No la recuerdo
Maestro/a: Especialidad de Educación Infantil	97	25	1	0	0
Maestro/a: Especialidad de Educación Musical	16	9	0	0	0
Maestro/a: Especialidad de Educación Primaria	50	7	0	0	0
Maestro/a: Especialidad de Lengua Extranjera	58	9	0	0	0
TOTAL	1.603	263	13	0	0
	85,31%	14%	0,69%	0%	0%

Tabla 9. Distribución de calificaciones de expediente por ramas de titulaciones

Rama	Aprobado (entre 1 y 2 puntos)	Notable (entre 2 y 3 puntos)	Sobresaliente (entre 3 y 4 puntos)	Matrícula de Honor (4 puntos)	No la recuerdo
Ciencias de la Salud	136	59	4	0	0
Experimentales	166	12	1	0	0
Humanidades	36	8	2	0	0
Sociales y Jurídicas	896	143	6	0	0
Técnicas	369	41	0	0	0
TOTAL	1.603	263	13	0	0
	85,31%	14%	0,69%	0%	0%

En las tablas anteriores se puede observar que más del 85% de los alumnos que han cursado sus estudios en la Universidad de Jaén obtienen (de acuerdo a las encuestas realizadas) una calificación de aprobado. Apenas existen expedientes destacados (sobresaliente o matrícula de honor), si bien éstos se registran en los centros con mejores tiempos de graduación (Ciencias de la Salud; Sociales y Jurídicas).

Distribución de egresados en función de la beca de movilidad que han disfrutado

La última variable considerada dentro del apartado de Datos Académicos hace referencia a las becas de movilidad que han disfrutado los titulados (Tablas 10 y 11).

Tabla 11. Distribución de egresados por titulaciones en función de la beca de movilidad que hayan disfrutado.

Titulación	Ninguna	Séneca	Erasmus	Otra
Diplomatura de Ciencias Empresariales (Plan 2000)	69 (93.24%)	0 (0.00%)	4 (5.41%)	1 (1.35%)
Diplomatura de Enfermería	105 (98.13%)	1 (0.93%)	1 (0.93%)	0 (0.00%)
Diplomatura de Estadística	2 (100.00%)	0 (0.00%)	0 (0.00%)	0 (0.00%)
Diplomatura de Fisioterapia	38 (95.00%)	2 (5.00%)	0 (0.00%)	0 (0.00%)
Diplomatura de Gestión y Administración Pública	31 (96.88%)	0 (0.00%)	1 (3.12%)	0 (0.00%)
Diplomatura de Relaciones Laborales	56 (96.55%)	0 (0.00%)	1 (1.72%)	1 (1.72%)
Diplomatura de Turismo	28 (70.00%)	0 (0.00%)	7 (17.50%)	5 (12.50%)
Diplomatura en Trabajo Social	59 (88.06%)	1 (1.49%)	2 (2.99%)	5 (7.46%)
Ingeniería de Geodesia y Cartografía	4 (66.67%)	0 (0.00%)	2 (33.33%)	0 (0.00%)
Ingeniería de Informática	29 (90.62%)	0 (0.00%)	2 (6.25%)	1 (3.12%)



Titulación	Ninguna	Séneca	Erasmus	Otra
Ingeniería de Organización Industrial	7 (100.00%)	0 (0.00%)	0 (0.00%)	0 (0.00%)
Ingeniería de Telecomunicación	0 (0.00%)	0 (0.00%)	1 (100.00%)	0 (0.00%)
Ingeniería Industrial	1 (100.00%)	0 (0.00%)	0 (0.00%)	0 (0.00%)
Ingeniería Técnica de Informática de Gestión	59 (89.39%)	2 (3.03%)	4 (6.06%)	1 (1.52%)
Ingeniería Técnica de Minas: Especialidad de Explotación de Minas	10 (100.00%)	0 (0.00%)	0 (0.00%)	0 (0.00%)
Ingeniería Técnica de Minas: Especialidad de Recursos Energéticos Combustibles y Explosivos	9 (100.00%)	0 (0.00%)	0 (0.00%)	0 (0.00%)
Ingeniería Técnica de Minas: Especialidad de Sondeos y Prospecciones Mineras	4 (80.00%)	0 (0.00%)	1 (20.00%)	0 (0.00%)
Ingeniería Técnica de Topografía	33 (78.57%)	0 (0.00%)	9 (21.43%)	0 (0.00%)
Ingeniería Técnica en Telecomunicaciones: Especialidad de Telemática	29 (93.55%)	0 (0.00%)	1 (3.23%)	1 (3.23%)
Ingeniería Técnica Industrial: Especialidad de Electricidad (Jaén)	27 (87.10%)	0 (0.00%)	4 (12.90%)	0 (0.00%)
Ingeniería Técnica Industrial: Especialidad de Electricidad (Linares)	12 (100.00%)	0 (0.00%)	0 (0.00%)	0 (0.00%)
Ingeniería Técnica Industrial: Especialidad de Electrónica Industrial	23 (100.00%)	0 (0.00%)	0 (0.00%)	0 (0.00%)
Ingeniería Técnica Industrial: Especialidad de Mecánica (Jaén)	21 (84.00%)	0 (0.00%)	4 (16.00%)	0 (0.00%)
Ingeniería Técnica Industrial: Especialidad de Mecánica (Linares)	20 (95.24%)	0 (0.00%)	1 (4.76%)	0 (0.00%)
Ingeniería Técnica Industrial: Especialidad de Química Industrial	17 (100.00%)	0 (0.00%)	0 (0.00%)	0 (0.00%)
Licenciatura de Administración y Dirección de Empresas	55 (63.22%)	1 (1.15%)	29 (33.33%)	2 (2.30%)
Licenciatura de Biología	34 (89.47%)	0 (0.00%)	4 (10.53%)	0 (0.00%)
Licenciatura de Ciencias Ambientales	76 (91.57%)	0 (0.00%)	5 (6.02%)	2 (2.41%)
Licenciatura de Ciencias del Trabajo (Plan 2002)	19 (100.00%)	0 (0.00%)	0 (0.00%)	0 (0.00%)
Licenciatura de Derecho	75 (90.36%)	0 (0.00%)	8 (9.64%)	0 (0.00%)
Licenciatura de Filología Hispánica	3 (75.00%)	0 (0.00%)	1 (25.00%)	0 (0.00%)
Licenciatura de Filología Inglesa	3 (37.50%)	0 (0.00%)	4 (50.00%)	1 (12.50%)
Licenciatura de Humanidades	14 (100.00%)	0 (0.00%)	0 (0.00%)	0 (0.00%)
Licenciatura de Psicología	54 (88.52%)	1 (1.64%)	5 (8.20%)	1 (1.64%)
Licenciatura de Psicopedagogía	41 (95.35%)	0 (0.00%)	1 (2.33%)	1 (2.33%)
Licenciatura de Química	23 (82.14%)	0 (0.00%)	4 (14.29%)	1 (3.57%)
Maestro/a: Especialidad de Educación Física	96 (97.96%)	0 (0.00%)	2 (2.04%)	0 (0.00%)
Maestro/a: Especialidad de Educación Infantil	107 (97.27%)	0 (0.00%)	3 (2.73%)	0 (0.00%)
Maestro/a: Especialidad de Educación Musical	19 (100.00%)	0 (0.00%)	0 (0.00%)	0 (0.00%)
Maestro/a: Especialidad de Educación Primaria	49 (100.00%)	0 (0.00%)	0 (0.00%)	0 (0.00%)
Maestro/a: Especialidad de Lengua Extranjera	49 (90.74%)	0 (0.00%)	4 (7.41%)	1 (1.85%)
TOTAL	1410 90.5%	8 0.6%	115 7.4%	24 1.5%



Tabla 10. Distribución de titulados en función de la beca de movilidad que han disfrutado agrupados por ramas de titulaciones.

Rama	Ninguna	Séneca	Erasmus	Otra
Ciencias de la Salud	143 (97.28%)	3 (2.04%)	1 (0.68%)	0 (0.00%)
Experimentales	135 (89.40%)	0 (0.00%)	13 (8.61%)	3 (1.99%)
Humanidades	20 (76.92%)	0 (0.00%)	5 (19.23%)	1 (3.85%)
Sociales y Jurídicas	807 (90.27%)	3 (0.34%)	67 (7.49%)	17 (1.90%)
Técnicas	305 (89.97%)	2 (0.59%)	29 (8.55%)	3 (0.88%)
TOTAL	1.410 90.55%	8 0.51%	115 7.4%	24 1.54%

La primera conclusión que se puede extraer de estos datos es la escasa movilidad de los estudiantes de la Universidad de Jaén que finalizaron sus estudios en el 2006/07, al concluir que el porcentaje de alumnos que no han disfrutado ninguna beca ronda el 90%, siendo determinante el hecho de que existen 11 titulaciones en las que ningún alumno han disfrutado de acciones de movilidad, de las que 7 pertenecen al ámbito de las ingenierías. Así si se analiza la tabla en la que se agrupan por ramas se ha podido observar un ligero aumento de becas Erasmus con respecto al año anterior.

SITUACIÓN LABORAL ANTERIOR A LA FINALIZACIÓN DE LOS ESTUDIOS

Cualquier análisis de los resultados alcanzados por los titulados debe considerar necesariamente la posibilidad de que durante la realización de sus estudios, éstos se hayan simultaneado con algún tipo de trabajo que los haya llevado a una dedicación parcial a los mismos. Para establecer esta situación se han realizado diferentes preguntas a los encuestados de las que aquí se reflejan las siguientes consultas:

- Distribución de titulados de cada titulación que han realizado trabajos remunerados durante la carrera (Figuras 11 y 12).
- Distribución de titulados en función del número medio de contratos que disfrutaron (Figura 13).
- Distribución de egresados de cada titulación en función del contrato más importante durante los estudios (Tabla 12).
- Distribución de titulados que simultanearon estudios y trabajo en función del motivo principal que les llevó a trabajar (Tabla 13).
- Distribución de titulados que realizaron prácticas de empresa en función de la satisfacción con dichas prácticas.

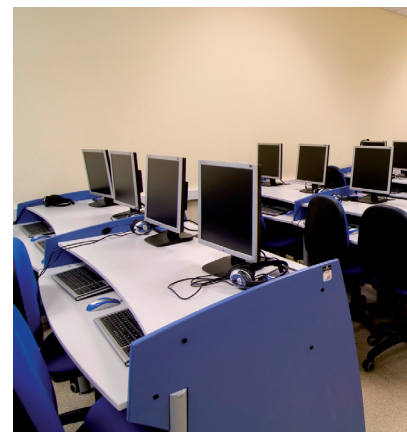



Figura 11. Distribución de titulados de las titulaciones en función de si han realizado o no trabajos remunerados durante sus estudios universitarios.



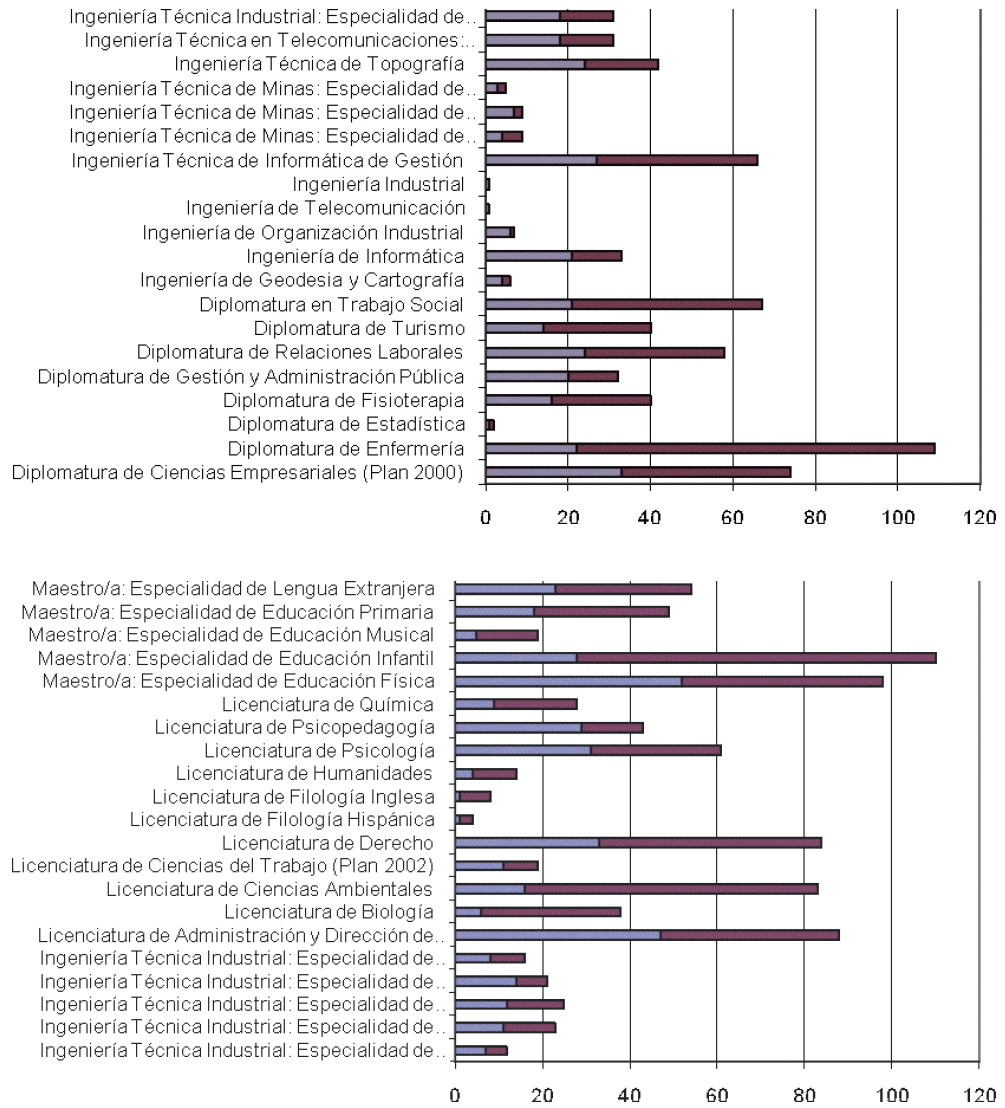

Figura 12. Distribución de titulados de las titulaciones en función de si han realizado o no trabajos remunerados durante sus estudios universitarios agrupados por ramas de titulaciones.

En los gráficos anteriores se puede observar que el porcentaje de alumnos que han simultaneado sus estudios con la realización de trabajos remunerados es del 42% aproximadamente, llegando a ser éste importe más elevado en las titulaciones técnicas (que en media representan el 55%). Esta situación, en la que la mitad de los alumnos trabajan durante sus estudios universitarios, plantea la necesidad de diseñar un esquema dentro de los nuevos planes de estudio relativo a plantear dos recorridos (o temporalizaciones) diferentes, una para estudiantes a tiempo completo (con dedicación exclusiva) u otro para personas que no pueden dedicar todo su tiempo a las labores propias que debe desarrollar un estudiante tipo. El porcentaje más bajo se registra en las titulaciones de Ciencias Experimentales, que curiosamente no coincide con aquella en la que los tiempos de graduación son más reducidos.

Otras variables a considerar son el número de contratos disfrutados y la propia importancia de los mismos que se muestran a nivel de ramas de titulaciones en la Figura 13 y en las Tablas 12 y 13.

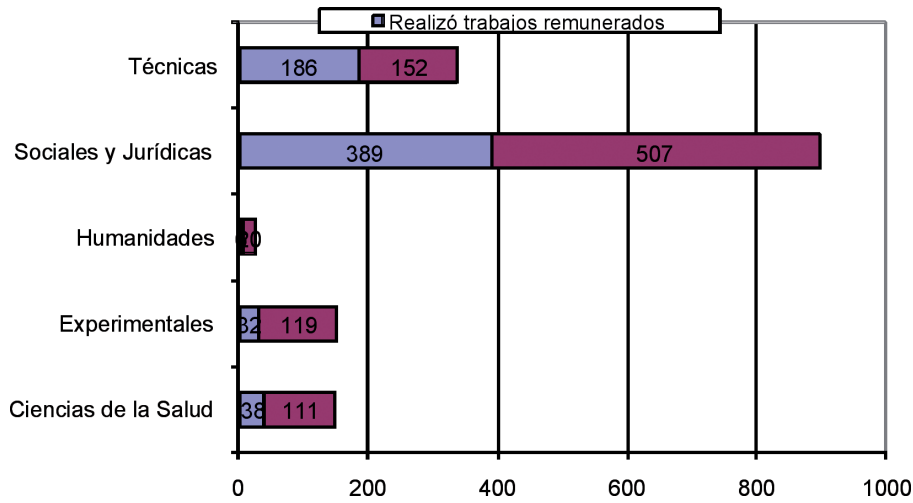

Figura 13. Número medio de contratos disfrutados durante la realización de sus estudios



Tabla 12. Titulados de cada titulación en función del contrato más importante durante los estudios.

Rama	Contrato indefinido a tiempo completo	Contrato indefinido a tiempo parcial	Contrato temporal a tiempo completo	Contrato temporal a tiempo parcial	Contrato de formación o en prácticas, beca o similar	Sin contrato	Autoempleado	Empresario con asalariado a su cargo	Funcionario
Ciencias de la Salud	3 (7.50%)	3 (7.50%)	13 (32.50%)	8 (20.00%)	1 (2.50%)	6 (15.00%)	2 (5.00%)	2 (5.00%)	2 (5.00%)
Experimentales	2 (6.25%)	0 (0.00%)	9 (28.12%)	16 (50.00%)	1 (3.12%)	4 (12.50%)	0 (0.00%)	0 (0.00%)	0 (0.00%)
Humanidades	0 (0.00%)	0 (0.00%)	1 (14.29%)	3 (42.86%)	0 (0.00%)	1 (14.29%)	1 (14.29%)	1 (14.29%)	0 (0.00%)
Sociales y Jurídicas	33 (8.33%)	25 (6.31%)	80 (20.20%)	138 (34.85%)	22 (5.56%)	66 (16.67%)	7 (1.77%)	7 (1.77%)	18 (4.55%)
Técnicas	27 (14.21%)	1 (0.53%)	44 (23.16%)	30 (15.79%)	35 (18.42%)	45 (23.68%)	4 (2.11%)	4 (2.11%)	0 (0.00%)
TOTAL	65 9.8%	29 4.4%	147 22.1%	195 29.3%	59 8.9%	122 18.3%	14 2.1%	14 2.1%	20 3%

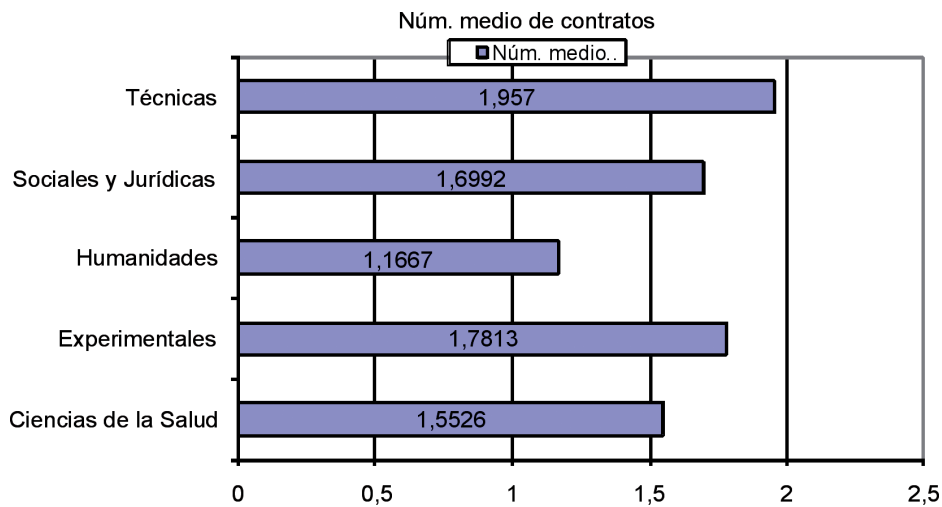
La tipología de los contratos disfrutados varía de forma significativa en cada rama de titulaciones. Con carácter general, el contrato más habitual es el temporal, a tiempo parcial (29.3%), tendencia que se observa en las ramas de las titulaciones de Experimentales, Humanidades y Sociales y Jurídicas; en cambio, las Técnicas y Ciencias de la Salud, se decantan por contratos temporales a tiempo completo, 23.16% y 32.5% respectivamente. Las formas más habituales de contratación son las de contrato temporal, tanto a tiempo completo como a tiempo parcial (más del 51%), siendo importante el número de titulados que han realizado trabajos remunerados sin disponer de ningún tipo de contrato (18.3%).

El número total de titulados que simultanearon el trabajo remunerado es de 651 (41.73% de los titulados encuestados), apreciándose que las circunstancias que los llevaron a trabajar en la mayoría de los casos, fueron de tipo económico (con valores porcentuales oscilando entre el 65% y 84%), junto con la posibilidad de mejorar las posibilidades de inserción laboral en un futuro, en torno al 23% (con rango entre el 0% y 25%).

Tabla 13. Titulados que simultanearon trabajo remunerado y estudios en función del motivo principal que les llevó a trabajar.

Rama	Mejorar las posibilidades de inserción laboral	Económico	Otro
Ciencias de la Salud	6 (15.79%)	31 (81.58%)	1 (2.63%)
Experimentales	5 (15.62%)	26 (81.25%)	1 (3.12%)
Humanidades	0 (0.00%)	5 (83.33%)	1 (16.67%)
Sociales y Jurídicas	98 (25.19%)	255 (65.55%)	36 (9.25%)
Técnicas	43 (23.12%)	126 (67.74%)	17 (9.14%)
TOTAL	152 23.3%	443 68.1%	56 8.6%

MÉTODOS DE BÚSQUDA DE EMPLEO

Los métodos empleados (y el tiempo necesario) por los egresados para alcanzar su primer (o sucesivos empleos) son una información de gran valor a la hora de tomar iniciativas desde la propia institución universitaria a objeto de facilitar esa inserción laboral.



De acuerdo con la información recogida en las Tablas 14 y 15, los métodos empleados y tiempos transcurridos varían de forma significativa dependiendo también si se trata del primer, segundo o empleo actual. En el caso del primer empleo, es significativa la situación de las Técnicas, en las que más del 40% de universitarios alcanzan su primer trabajo a través de Internet, llegando al 100% en el caso de Ingeniería Industrial, al 66.67% en Ingeniería Técnica en Telecomunicaciones: Especialidad de Telemática, o del 60% en Ingeniería Informática, e Ingeniería Técnica de Minas: Especialidad de Recursos Energéticos Combustibles y Explosivos. En el resto, el método más empleado se centra en el envío de currícula a empresas (entre valores que oscilan desde el 31% hasta el 50%). Por otro lado, los contactos personales (búsqueda de empleo a través de amigos, familiares o conocidos) representa un porcentaje en la rama de Ciencias Experimentales con un 25%, seguida de la rama de las Técnicas en torno al 20%.

Tabla 14. Importancia que posee cada método de búsqueda de empleo en la consecución del primer trabajo (sin incluir en trabajo actual), por titulaciones.

Titulación	Anuncios en prensa	Envío de Currículum a empresas	Servicio Andaluz de Empleo/INEM	Empresas de trabajo temporal o agencias privadas de colocación	Bolsas de trabajo de Colegios Profesionales, Universidad o de Administraciones Públicas	Internet	Prácticas de empresa	Contactos personales (amigos, conocidos, familiares)	Oposiciones
Diplomatura de Ciencias Empresariales (Plan 2000)	1 (4.55%)	4 (18.18%)	0 (0.00%)	0 (0.00%)	0 (0.00%)	6 (27.27%)	4 (18.18%)	7 (31.82%)	0 (0.00%)
Diplomatura de Enfermería	0 (0.00%)	16 (50.00%)	1 (3.12%)	0 (0.00%)	13 (40.62%)	1 (3.12%)	0 (0.00%)	1 (3.12%)	0 (0.00%)
Diplomatura de Fisioterapia	0 (0.00%)	5 (25.00%)	0 (0.00%)	0 (0.00%)	1 (5.00%)	3 (15.00%)	6 (30.00%)	5 (25.00%)	0 (0.00%)
Diplomatura de Gestión y Administración Pública	0 (0.00%)	1 (20.00%)	1 (20.00%)	0 (0.00%)	0 (0.00%)	1 (20.00%)	1 (20.00%)	1 (20.00%)	0 (0.00%)
Diplomatura de Relaciones Laborales	1 (10.00%)	2 (20.00%)	0 (0.00%)	1 (10.00%)	0 (0.00%)	1 (10.00%)	2 (20.00%)	3 (30.00%)	0 (0.00%)
Diplomatura de Turismo	1 (7.14%)	2 (14.29%)	2 (14.29%)	0 (0.00%)	0 (0.00%)	4 (28.57%)	3 (21.43%)	2 (14.29%)	0 (0.00%)
Diplomatura en Trabajo Social	0 (0.00%)	5 (29.41%)	3 (17.65%)	0 (0.00%)	1 (5.88%)	2 (11.76%)	1 (5.88%)	5 (29.41%)	0 (0.00%)
Ingeniería de Geodesia y Cartografía	0 (0.00%)	1 (33.33%)	0 (0.00%)	0 (0.00%)	0 (0.00%)	1 (33.33%)	0 (0.00%)	1 (33.33%)	0 (0.00%)
Ingeniería de Informática	0 (0.00%)	3 (20.00%)	0 (0.00%)	0 (0.00%)	2 (13.33%)	9 (60.00%)	0 (0.00%)	1 (6.67%)	0 (0.00%)
Ingeniería de Organización Industrial	0 (0.00%)	1 (100.00%)	0 (0.00%)	0 (0.00%)	0 (0.00%)	0 (0.00%)	0 (0.00%)	0 (0.00%)	0 (0.00%)
Ingeniería Industrial	0 (0.00%)	0 (0.00%)	0 (0.00%)	0 (0.00%)	0 (0.00%)	1 (100.00%)	0 (0.00%)	0 (0.00%)	0 (0.00%)
Ingeniería Técnica de Informática de Gestión	0 (0.00%)	3 (25.00%)	0 (0.00%)	0 (0.00%)	1 (8.33%)	4 (33.33%)	3 (25.00%)	1 (8.33%)	0 (0.00%)
Ingeniería Técnica de Minas: Especialidad de Explotación de Minas	1 (25.00%)	0 (0.00%)	0 (0.00%)	0 (0.00%)	0 (0.00%)	2 (50.00%)	0 (0.00%)	1 (25.00%)	0 (0.00%)
Ingeniería Técnica de Minas: Especialidad de Recursos Energéticos Combustibles y Explosivos	1 (20.00%)	1 (20.00%)	0 (0.00%)	0 (0.00%)	0 (0.00%)	3 (60.00%)	0 (0.00%)	0 (0.00%)	0 (0.00%)
Ingeniería Técnica de Minas: Especialidad de Sondeos y Prospecciones Mineras	0 (0.00%)	0 (0.00%)	0 (0.00%)	0 (0.00%)	0 (0.00%)	0 (0.00%)	0 (0.00%)	1 (100.00%)	0 (0.00%)
Ingeniería Técnica de Topografía	0 (0.00%)	3 (30.00%)	0 (0.00%)	0 (0.00%)	0 (0.00%)	2 (20.00%)	1 (10.00%)	4 (40.00%)	0 (0.00%)
Ingeniería Técnica en Telecomunicaciones: Especialidad de Telemática	0 (0.00%)	1 (11.11%)	0 (0.00%)	0 (0.00%)	0 (0.00%)	6 (66.67%)	1 (11.11%)	1 (11.11%)	0 (0.00%)



Titulación	Anuncios en prensa	Envío de Currículum a empresas	Servicio Andaluz de Empleo/INEM	Empresas de trabajo temporal o agencias privadas de colocación	Bolsas de trabajo de Colegios Profesionales, Universidad o de Administraciones Públicas	Internet	Prácticas de empresa	Contactos personales (amigos, conocidos, familiares)	Oposiciones
Ingeniería Técnica Industrial: Especialidad de Electricidad (Jaén)	0 (0.00%)	0 (0.00%)	0 (0.00%)	0 (0.00%)	2 (22.22%)	5 (55.56%)	0 (0.00%)	2 (22.22%)	0 (0.00%)
Ingeniería Técnica Industrial: Especialidad de Electricidad (Linares)	0 (0.00%)	0 (0.00%)	0 (0.00%)	0 (0.00%)	1 (25.00%)	2 (50.00%)	0 (0.00%)	1 (25.00%)	0 (0.00%)
Ingeniería Técnica Industrial: Especialidad de Electrónica Industrial	0 (0.00%)	1 (14.29%)	0 (0.00%)	1 (14.29%)	0 (0.00%)	3 (42.86%)	0 (0.00%)	2 (28.57%)	0 (0.00%)
Ingeniería Técnica Industrial: Especialidad de Mecánica (Jaén)	0 (0.00%)	1 (12.50%)	0 (0.00%)	0 (0.00%)	2 (25.00%)	1 (12.50%)	0 (0.00%)	4 (50.00%)	0 (0.00%)
Ingeniería Técnica Industrial: Especialidad de Mecánica (Linares)	0 (0.00%)	1 (12.50%)	0 (0.00%)	0 (0.00%)	2 (25.00%)	1 (12.50%)	0 (0.00%)	4 (50.00%)	0 (0.00%)
Ingeniería Técnica Industrial: Especialidad de Química Industrial	1 (25.00%)	0 (0.00%)	0 (0.00%)	0 (0.00%)	0 (0.00%)	1 (25.00%)	2 (50.00%)	0 (0.00%)	0 (0.00%)
Licenciatura de Administración y Dirección de Empresas	1 (2.56%)	6 (15.38%)	1 (2.56%)	4 (10.26%)	4 (10.26%)	10 (25.64%)	9 (23.08%)	4 (10.26%)	0 (0.00%)
Licenciatura de Biología	0 (0.00%)	1 (33.33%)	0 (0.00%)	0 (0.00%)	0 (0.00%)	0 (0.00%)	0 (0.00%)	2 (66.67%)	0 (0.00%)
Licenciatura de Ciencias Ambientales	2 (10.53%)	7 (36.84%)	0 (0.00%)	1 (5.26%)	1 (5.26%)	2 (10.53%)	1 (5.26%)	5 (26.32%)	0 (0.00%)
Licenciatura de Ciencias del Trabajo (Plan 2002)	0 (0.00%)	1 (25.00%)	1 (25.00%)	0 (0.00%)	0 (0.00%)	2 (50.00%)	0 (0.00%)	0 (0.00%)	0 (0.00%)
Licenciatura de Derecho	0 (0.00%)	2 (28.57%)	0 (0.00%)	0 (0.00%)	1 (14.29%)	0 (0.00%)	3 (42.86%)	1 (14.29%)	0 (0.00%)
Licenciatura de Filología Hispánica	0 (0.00%)	1 (100.00%)	0 (0.00%)	0 (0.00%)	0 (0.00%)	0 (0.00%)	0 (0.00%)	0 (0.00%)	0 (0.00%)
Licenciatura de Filología Inglesa	0 (0.00%)	1 (50.00%)	0 (0.00%)	0 (0.00%)	0 (0.00%)	1 (50.00%)	0 (0.00%)	0 (0.00%)	0 (0.00%)
Licenciatura de Humanidades	0 (0.00%)	0 (0.00%)	0 (0.00%)	0 (0.00%)	0 (0.00%)	0 (0.00%)	1 (100.00%)	0 (0.00%)	0 (0.00%)
Licenciatura de Psicología	0 (0.00%)	6 (40.00%)	2 (13.33%)	1 (6.67%)	2 (13.33%)	1 (6.67%)	0 (0.00%)	3 (20.00%)	0 (0.00%)
Licenciatura de Psicopedagogía	0 (0.00%)	6 (60.00%)	1 (10.00%)	0 (0.00%)	1 (10.00%)	0 (0.00%)	1 (10.00%)	1 (10.00%)	0 (0.00%)
Licenciatura de Química	0 (0.00%)	2 (33.33%)	1 (16.67%)	0 (0.00%)	0 (0.00%)	2 (33.33%)	1 (16.67%)	0 (0.00%)	0 (0.00%)
Maestro/a: Especialidad de Educación Física	0 (0.00%)	9 (69.23%)	0 (0.00%)	0 (0.00%)	0 (0.00%)	0 (0.00%)	0 (0.00%)	4 (30.77%)	0 (0.00%)
Maestro/a: Especialidad de Educación Infantil	0 (0.00%)	5 (50.00%)	0 (0.00%)	0 (0.00%)	1 (10.00%)	0 (0.00%)	1 (10.00%)	3 (30.00%)	0 (0.00%)
Maestro/a: Especialidad de Educación Musical	0 (0.00%)	0 (0.00%)	0 (0.00%)	0 (0.00%)	0 (0.00%)	0 (0.00%)	0 (0.00%)	1 (100.00%)	0 (0.00%)
Maestro/a: Especialidad de Educación Primaria	0 (0.00%)	4 (44.44%)	0 (0.00%)	0 (0.00%)	1 (11.11%)	1 (11.11%)	0 (0.00%)	2 (22.22%)	1 (11.11%)
Maestro/a: Especialidad de Lengua Extranjera	0 (0.00%)	5 (62.50%)	0 (0.00%)	0 (0.00%)	1 (12.50%)	1 (12.50%)	0 (0.00%)	1 (12.50%)	0 (0.00%)
TOTAL	9 (2.1%)	123 (29.5%)	13 (3.1%)	8 (1.9%)	70 (16.8%)	79 (18.9%)	41 (9.8%)	74 (17.7%)	1 (0.2%)



Tabla 15. Importancia que posee cada método de búsqueda de empleo en la consecución del primer trabajo (sin incluir en trabajo actual) agrupada por ramas de titulaciones.

Rama	Anuncios en prensa	Envío de Currículum a empresas	Servicio Andaluz de Empleo/INEM	Empresas de trabajo temporal o agencias privadas de colocación	Bolsas de trabajo de Colegios Profesionales, Universidad o de Administraciones Públicas	Internet	Prácticas de empresa	Contactos personales (amigos, conocidos, familiares)	Oposiciones
Ciencias de la Salud	0 (0.00%)	21 (40.38%)	1 (1.92%)	0 (0.00%)	14 (26.92%)	4 (7.69%)	6 (11.54%)	6 (11.54%)	0 (0.00%)
Experimentales	2 (7.14%)	10 (35.71%)	1 (3.57%)	1 (3.57%)	1 (3.57%)	4 (14.29%)	2 (7.14%)	7 (25.00%)	0 (0.00%)
Humanidades	0 (0.00%)	2 (50.00%)	0 (0.00%)	0 (0.00%)	0 (0.00%)	1 (25.00%)	1 (25.00%)	0 (0.00%)	0 (0.00%)
Sociales y Jurídicas	4 (2.17%)	58 (31.52%)	11 (5.98%)	6 (3.26%)	12 (6.52%)	29 (15.76%)	25 (13.59%)	38 (20.65%)	1 (0.54%)
Técnicas	3 (2.97%)	16 (15.84%)	0 (0.00%)	1 (0.99%)	10 (9.90%)	41 (40.59%)	7 (6.93%)	23 (22.77%)	0 (0.00%)
TOTAL	9 (2.1%)	123 (29.5%)	13 (3.1%)	8 (1.9%)	70 (16.8%)	79 (18.9%)	41 (9.8%)	74 (17.7%)	1 (0.2%)

Tabla 16. Importancia que posee cada método de búsqueda de empleo en la consecución del segundo trabajo, (sin incluir en trabajo actual).

Titulación	Anuncios en prensa	Envío de Currículum a empresas	Servicio Andaluz de Empleo/INEM	Empresas de trabajo temporal o agencias privadas de colocación	Bolsas de trabajo de Colegios Profesionales, Universidad o de Administraciones Públicas	Internet	Prácticas de empresa	Contactos personales (amigos, conocidos, familiares)	Oposiciones
Diplomatura de Ciencias Empresariales (Plan 2000)	0 (0.00%)	3 (23.08%)	0 (0.00%)	0 (0.00%)	2 (15.38%)	5 (38.46%)	0 (0.00%)	3 (23.08%)	0 (0.00%)
Diplomatura de Enfermería	0 (0.00%)	19 (43.18%)	1 (2.27%)	0 (0.00%)	16 (36.36%)	0 (0.00%)	0 (0.00%)	8 (18.18%)	0 (0.00%)
Diplomatura de Fisioterapia	0 (0.00%)	7 (70.00%)	0 (0.00%)	0 (0.00%)	0 (0.00%)	0 (0.00%)	0 (0.00%)	3 (30.00%)	0 (0.00%)
Diplomatura de Relaciones Laborales	0 (0.00%)	0 (0.00%)	0 (0.00%)	0 (0.00%)	0 (0.00%)	1 (100.00%)	0 (0.00%)	0 (0.00%)	0 (0.00%)
Diplomatura de Turismo	0 (0.00%)	0 (0.00%)	0 (0.00%)	0 (0.00%)	1 (16.67%)	4 (66.67%)	0 (0.00%)	1 (16.67%)	0 (0.00%)
Diplomatura en Trabajo Social	0 (0.00%)	4 (44.44%)	2 (22.22%)	0 (0.00%)	0 (0.00%)	1 (11.11%)	0 (0.00%)	2 (22.22%)	0 (0.00%)
Ingeniería de Geodesia y Cartografía	0 (0.00%)	1 (50.00%)	0 (0.00%)	0 (0.00%)	0 (0.00%)	0 (0.00%)	0 (0.00%)	1 (50.00%)	0 (0.00%)
Ingeniería de Informática	0 (0.00%)	0 (0.00%)	0 (0.00%)	0 (0.00%)	1 (16.67%)	3 (50.00%)	0 (0.00%)	2 (33.33%)	0 (0.00%)
Ingeniería Técnica de Informática de Gestión	0 (0.00%)	0 (0.00%)	0 (0.00%)	0 (0.00%)	0 (0.00%)	1 (33.33%)	0 (0.00%)	2 (66.67%)	0 (0.00%)
Ingeniería Técnica de Minas: Especialidad de Explotación de Minas	0 (0.00%)	0 (0.00%)	0 (0.00%)	0 (0.00%)	0 (0.00%)	2 (100.00%)	0 (0.00%)	0 (0.00%)	0 (0.00%)
Ingeniería Técnica de Minas: Especialidad de Recursos Energéticos Combustibles y Explosivos	0 (0.00%)	0 (0.00%)	0 (0.00%)	0 (0.00%)	0 (0.00%)	0 (0.00%)	0 (0.00%)	1 (100.00%)	0 (0.00%)
Ingeniería Técnica de Topografía	0 (0.00%)	0 (0.00%)	0 (0.00%)	0 (0.00%)	2 (66.67%)	1 (33.33%)	0 (0.00%)	0 (0.00%)	0 (0.00%)
Ingeniería Técnica en Telecomunicaciones: Especialidad de Telemática	0 (0.00%)	0 (0.00%)	0 (0.00%)	0 (0.00%)	0 (0.00%)	2 (100.00%)	0 (0.00%)	0 (0.00%)	0 (0.00%)



Titulación	Anuncios en prensa	Envío de Currículum a empresas	Servicio Andaluz de Empleo/INEM	Empresas de trabajo temporal o agencias privadas de colocación	Bolsas de trabajo de Colegios Profesionales, Universidad o de Administraciones Públicas	Internet	Prácticas de empresa	Contactos personales (amigos, conocidos, familiares)	Oposiciones
Ingeniería Técnica Industrial: Especialidad de Electricidad (Jaén)	0 (0.00%)	0 (0.00%)	0 (0.00%)	0 (0.00%)	0 (0.00%)	2 (66.67%)	0 (0.00%)	1 (33.33%)	0 (0.00%)
Ingeniería Técnica Industrial: Especialidad de Electricidad (Linares)	0 (0.00%)	0 (0.00%)	0 (0.00%)	0 (0.00%)	0 (0.00%)	0 (0.00%)	0 (0.00%)	1 (100.00%)	0 (0.00%)
Ingeniería Técnica Industrial: Especialidad de Mecánica (Jaén)	0 (0.00%)	0 (0.00%)	0 (0.00%)	0 (0.00%)	1 (50.00%)	1 (50.00%)	0 (0.00%)	0 (0.00%)	0 (0.00%)
Ingeniería Técnica Industrial: Especialidad de Mecánica (Linares)	0 (0.00%)	0 (0.00%)	0 (0.00%)	0 (0.00%)	0 (0.00%)	0 (0.00%)	0 (0.00%)	1 (100.00%)	0 (0.00%)
Licenciatura de Administración y Dirección de Empresas	0 (0.00%)	1 (10.00%)	0 (0.00%)	1 (10.00%)	0 (0.00%)	3 (30.00%)	1 (10.00%)	4 (40.00%)	0 (0.00%)
Licenciatura de Biología	0 (0.00%)	2 (66.67%)	0 (0.00%)	0 (0.00%)	0 (0.00%)	0 (0.00%)	0 (0.00%)	1 (33.33%)	0 (0.00%)
Licenciatura de Ciencias Ambientales	0 (0.00%)	0 (0.00%)	0 (0.00%)	0 (0.00%)	0 (0.00%)	2 (50.00%)	0 (0.00%)	2 (50.00%)	0 (0.00%)
Licenciatura de Ciencias del Trabajo (Plan 2002)	0 (0.00%)	0 (0.00%)	0 (0.00%)	0 (0.00%)	0 (0.00%)	1 (100.00%)	0 (0.00%)	0 (0.00%)	0 (0.00%)
Licenciatura de Derecho	0 (0.00%)	0 (0.00%)	0 (0.00%)	0 (0.00%)	0 (0.00%)	3 (75.00%)	0 (0.00%)	1 (25.00%)	0 (0.00%)
Licenciatura de Filología Hispánica	0 (0.00%)	1 (50.00%)	0 (0.00%)	0 (0.00%)	0 (0.00%)	0 (0.00%)	0 (0.00%)	1 (50.00%)	0 (0.00%)
Licenciatura de Filología Inglesa	0 (0.00%)	1 (50.00%)	0 (0.00%)	0 (0.00%)	0 (0.00%)	0 (0.00%)	0 (0.00%)	1 (50.00%)	0 (0.00%)
Licenciatura de Humanidades	0 (0.00%)	0 (0.00%)	0 (0.00%)	0 (0.00%)	0 (0.00%)	0 (0.00%)	1 (100.00%)	0 (0.00%)	0 (0.00%)
Licenciatura de Psicología	0 (0.00%)	3 (37.50%)	1 (12.50%)	0 (0.00%)	1 (12.50%)	3 (37.50%)	0 (0.00%)	0 (0.00%)	0 (0.00%)
Licenciatura de Psicopedagogía	0 (0.00%)	3 (60.00%)	0 (0.00%)	0 (0.00%)	0 (0.00%)	1 (20.00%)	0 (0.00%)	1 (20.00%)	0 (0.00%)
Licenciatura de Química	0 (0.00%)	0 (0.00%)	1 (33.33%)	0 (0.00%)	0 (0.00%)	1 (33.33%)	1 (33.33%)	0 (0.00%)	0 (0.00%)
Maestro/a: Especialidad de Educación Física	0 (0.00%)	3 (75.00%)	0 (0.00%)	1 (25.00%)	0 (0.00%)	0 (0.00%)	0 (0.00%)	0 (0.00%)	0 (0.00%)
Maestro/a: Especialidad de Educación Infantil	0 (0.00%)	4 (50.00%)	0 (0.00%)	0 (0.00%)	0 (0.00%)	0 (0.00%)	0 (0.00%)	4 (50.00%)	0 (0.00%)
Maestro/a: Especialidad de Educación Primaria	0 (0.00%)	2 (33.33%)	0 (0.00%)	0 (0.00%)	0 (0.00%)	3 (50.00%)	0 (0.00%)	1 (16.67%)	0 (0.00%)
Maestro/a: Especialidad de Lengua Extranjera	0 (0.00%)	3 (60.00%)	0 (0.00%)	0 (0.00%)	0 (0.00%)	0 (0.00%)	0 (0.00%)	2 (40.00%)	0 (0.00%)



Tabla 17. Importancia que posee cada método de búsqueda de empleo en la consecución del segundo trabajo (sin incluir en trabajo actual), agrupada por ramas de titulaciones.

Rama	Anuncios en prensa	Envío de Currículum a empresas	Servicio Andaluz de Empleo/ INEM	Empresas de trabajo temporal o agencias privadas de colocación	Bolsas de trabajo de Colegios Profesionales, Universidad o de Administraciones Públicas	Internet	Prácticas de empresa	Contactos personales (amigos, conocidos, familiares)	Oposiciones
Ciencias de la Salud	0 (0.00%)	26 (48.15%)	1 (1.85%)	0 (0.00%)	16 (29.63%)	0 (0.00%)	0 (0.00%)	11 (20.37%)	0 (0.00%)
Experimentales	0 (0.00%)	2 (20.00%)	1 (10.00%)	0 (0.00%)	0 (0.00%)	3 (30.00%)	1 (10.00%)	3 (30.00%)	0 (0.00%)
Humanidades	0 (0.00%)	2 (40.00%)	0 (0.00%)	0 (0.00%)	0 (0.00%)	0 (0.00%)	1 (20.00%)	2 (40.00%)	0 (0.00%)
Sociales y Jurídicas	0 (0.00%)	26 (32.50%)	3 (3.75%)	2 (2.50%)	4 (5.00%)	25 (31.25%)	1 (1.25%)	19 (23.75%)	0 (0.00%)
Técnicas	0 (0.00%)	1 (3.85%)	0 (0.00%)	0 (0.00%)	4 (15.38%)	12 (46.15%)	0 (0.00%)	9 (34.62%)	0 (0.00%)
TOTAL	0 (0.00%)	57 (32.57%)	5 (2.86%)	2 (1.14%)	24 (13.72%)	40 (22.85%)	3 (1.72%)	44 (25.14%)	0 (0.00%)

Cuando se analiza la situación relativa al segundo trabajo, - Tablas 16 y 17- las tendencias generales mostradas en la búsqueda del primer empleo se mantienen. Así los métodos fundamentales para la búsqueda del segundo trabajo se centran en el envío de currícula vitae a ofertas de trabajo y los propios contactos del egresado, en torno al 33% y 25%, respectivamente.

Si se analizan las cifras del empleo actual la situación es similar con una gran importancia de la propia presentación del egresado a las ofertas de trabajo, esto es, la autocandidatura (57.50%, Ciencias de la Salud; 33.54%, Sociales y Jurídicas; 25%, Humanidades; 24.69%, Experimentales; y 16.81%, Técnicas) y de los propios contactos que, por ejemplo, en las Humanidades llegan a ser del 50%. También es importante, analizar los porcentajes de titulados que han logrado sus empleos a través de oposiciones (17.30%, Sociales y Jurídicas y 12.35% Experimentales) (Tablas 18 y 19).

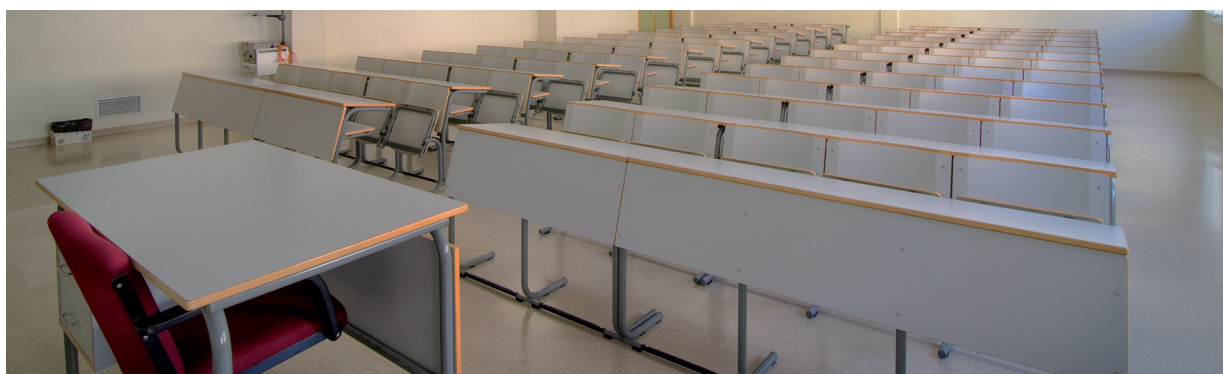
Tabla 18. Importancia que posee cada método de búsqueda de empleo en la consecución del trabajo actual.

Titulación	Anuncios en prensa	Envío de Currículum a empresas	Servicio Andaluz de Empleo/ INEM	Empresas de trabajo temporal o agencias privadas de colocación	Bolsas de trabajo de Colegios Profesionales, Universidad o de Administraciones Públicas	Internet	Prácticas de empresa	Contactos personales (amigos, conocidos, familiares)	Oposiciones
Diplomatura de Ciencias Empresariales (Plan 2000)	1 (2.17%)	15 (32.61%)	0 (0.00%)	0 (0.00%)	8 (17.39%)	8 (17.39%)	5 (10.87%)	8 (17.39%)	1 (2.17%)
Diplomatura de Enfermería	0 (0.00%)	32 (66.67%)	0 (0.00%)	0 (0.00%)	6 (12.50%)	6 (12.50%)	0 (0.00%)	3 (6.25%)	1 (2.08%)
Diplomatura de Estadística	0 (0.00%)	1 (100.00%)	0 (0.00%)	0 (0.00%)	0 (0.00%)	0 (0.00%)	0 (0.00%)	0 (0.00%)	0 (0.00%)
Diplomatura de Fisioterapia	1 (3.12%)	14 (43.75%)	2 (6.25%)	0 (0.00%)	5 (15.62%)	2 (6.25%)	4 (12.50%)	4 (12.50%)	0 (0.00%)
Diplomatura de Gestión y Administración Pública	0 (0.00%)	6 (28.57%)	0 (0.00%)	0 (0.00%)	0 (0.00%)	1 (4.76%)	1 (4.76%)	3 (14.29%)	10 (47.62%)
Diplomatura de Relaciones Laborales	0 (0.00%)	10 (34.48%)	0 (0.00%)	0 (0.00%)	0 (0.00%)	5 (17.24%)	4 (13.79%)	7 (24.14%)	3 (10.34%)
Diplomatura de Turismo	1 (4.55%)	5 (22.73%)	1 (4.55%)	1 (4.55%)	0 (0.00%)	4 (18.18%)	3 (13.64%)	7 (31.82%)	0 (0.00%)
Diplomatura en Trabajo Social	0 (0.00%)	18 (42.86%)	5 (11.90%)	0 (0.00%)	2 (4.76%)	0 (0.00%)	2 (4.76%)	14 (33.33%)	1 (2.38%)



Titulación	Anuncios en prensa	Envío de Currículum a empresas	Servicio Andaluz de Empleo/ INEM	Empresas de trabajo temporal o agencias privadas de colocación	Bolsas de trabajo de Colegios Profesionales, Universidad o de Administraciones Públicas	Internet	Prácticas de empresa	Contactos personales (amigos, conocidos, familiares)	Oposiciones
Ingeniería de Geodesia y Cartografía	0 (0.00%)	2 (66.67%)	0 (0.00%)	0 (0.00%)	0 (0.00%)	1 (33.33%)	0 (0.00%)	0 (0.00%)	0 (0.00%)
Ingeniería de Informática	2 (6.06%)	8 (24.24%)	0 (0.00%)	0 (0.00%)	4 (12.12%)	14 (42.42%)	2 (6.06%)	2 (6.06%)	1 (3.03%)
Ingeniería de Organización Industrial	2 (33.33%)	1 (16.67%)	0 (0.00%)	0 (0.00%)	0 (0.00%)	0 (0.00%)	1 (16.67%)	0 (0.00%)	2 (33.33%)
Ingeniería Industrial	0 (0.00%)	0 (0.00%)	0 (0.00%)	0 (0.00%)	1 (100.00%)	0 (0.00%)	0 (0.00%)	0 (0.00%)	0 (0.00%)
Ingeniería Técnica de Informática de Gestión	1 (2.70%)	6 (16.22%)	0 (0.00%)	0 (0.00%)	2 (5.41%)	10 (27.03%)	1 (2.70%)	13 (35.14%)	4 (10.81%)
Ingeniería Técnica de Minas: Especialidad de Explotación de Minas	0 (0.00%)	1 (16.67%)	0 (0.00%)	0 (0.00%)	0 (0.00%)	2 (33.33%)	0 (0.00%)	3 (50.00%)	0 (0.00%)
Ingeniería Técnica de Minas: Especialidad de Recursos Energéticos Combustibles y Explosivos	0 (0.00%)	1 (16.67%)	0 (0.00%)	0 (0.00%)	2 (33.33%)	1 (16.67%)	0 (0.00%)	2 (33.33%)	0 (0.00%)
Ingeniería Técnica de Minas: Especialidad de Sondeos y Prospecciones Mineras	0 (0.00%)	1 (50.00%)	0 (0.00%)	0 (0.00%)	0 (0.00%)	1 (50.00%)	0 (0.00%)	0 (0.00%)	0 (0.00%)
Ingeniería Técnica de Topografía	0 (0.00%)	3 (8.82%)	0 (0.00%)	0 (0.00%)	2 (5.88%)	9 (26.47%)	1 (2.94%)	19 (55.88%)	0 (0.00%)
Ingeniería Técnica en Telecomunicaciones: Especialidad de Telemática	0 (0.00%)	5 (27.78%)	0 (0.00%)	0 (0.00%)	0 (0.00%)	12 (66.67%)	1 (5.56%)	0 (0.00%)	0 (0.00%)
Ingeniería Técnica Industrial: Especialidad de Electricidad (Jaén)	1 (3.85%)	4 (15.38%)	0 (0.00%)	0 (0.00%)	1 (3.85%)	7 (26.92%)	2 (7.69%)	10 (38.46%)	1 (3.85%)
Ingeniería Técnica Industrial: Especialidad de Electricidad (Linares)	0 (0.00%)	0 (0.00%)	0 (0.00%)	1 (14.29%)	0 (0.00%)	4 (57.14%)	0 (0.00%)	2 (28.57%)	0 (0.00%)
Ingeniería Técnica Industrial: Especialidad de Electrónica Industrial	1 (7.14%)	2 (14.29%)	1 (7.14%)	0 (0.00%)	3 (21.43%)	4 (28.57%)	1 (7.14%)	2 (14.29%)	0 (0.00%)
Ingeniería Técnica Industrial: Especialidad de Mecánica (Jaén)	0 (0.00%)	1 (6.25%)	0 (0.00%)	0 (0.00%)	2 (12.50%)	6 (37.50%)	1 (6.25%)	6 (37.50%)	0 (0.00%)
Ingeniería Técnica Industrial: Especialidad de Mecánica (Linares)	0 (0.00%)	3 (17.65%)	0 (0.00%)	0 (0.00%)	1 (5.88%)	4 (23.53%)	0 (0.00%)	9 (52.94%)	0 (0.00%)
Ingeniería Técnica Industrial: Especialidad de Química Industrial	2 (16.67%)	2 (16.67%)	0 (0.00%)	0 (0.00%)	0 (0.00%)	4 (33.33%)	2 (16.67%)	2 (16.67%)	0 (0.00%)
Licenciatura de Administración y Dirección de Empresas	1 (1.32%)	17 (22.37%)	2 (2.63%)	4 (5.26%)	5 (6.58%)	20 (26.32%)	14 (18.42%)	10 (13.16%)	3 (3.95%)
Licenciatura de Biología	0 (0.00%)	2 (12.50%)	0 (0.00%)	0 (0.00%)	1 (6.25%)	4 (25.00%)	2 (12.50%)	4 (25.00%)	3 (18.75%)
Licenciatura de Ciencias Ambientales	0 (0.00%)	12 (24.49%)	0 (0.00%)	0 (0.00%)	3 (6.12%)	15 (30.61%)	5 (10.20%)	9 (18.37%)	5 (10.20%)
Licenciatura de Ciencias del Trabajo (Plan 2002)	2 (13.33%)	4 (26.67%)	2 (13.33%)	0 (0.00%)	2 (13.33%)	1 (6.67%)	1 (6.67%)	1 (6.67%)	2 (13.33%)
Licenciatura de Derecho	0 (0.00%)	7 (24.14%)	1 (3.45%)	0 (0.00%)	1 (3.45%)	3 (10.34%)	5 (17.24%)	3 (10.34%)	9 (31.03%)
Licenciatura de Filología Hispánica	1 (100.00%)	0 (0.00%)	0 (0.00%)	0 (0.00%)	0 (0.00%)	0 (0.00%)	0 (0.00%)	0 (0.00%)	0 (0.00%)
Licenciatura de Filología Inglesa	0 (0.00%)	2 (50.00%)	0 (0.00%)	0 (0.00%)	0 (0.00%)	1 (25.00%)	0 (0.00%)	1 (25.00%)	0 (0.00%)
Licenciatura de Humanidades	0 (0.00%)	0 (0.00%)	0 (0.00%)	0 (0.00%)	0 (0.00%)	0 (0.00%)	0 (0.00%)	3 (100.00%)	0 (0.00%)



Titulación	Anuncios en prensa	Envío de Currículum a empresas	Servicio Andaluz de Empleo/ INEM	Empresas de trabajo temporal o agencias privadas de colocación	Bolsas de trabajo de Colegios Profesionales, Universidad o de Administraciones Públicas	Internet	Prácticas de empresa	Contactos personales (amigos, conocidos, familiares)	Oposiciones
Licenciatura de Psicología	0 (0.00%)	13 (36.11%)	5 (13.89%)	0 (0.00%)	2 (5.56%)	6 (16.67%)	2 (5.56%)	8 (22.22%)	0 (0.00%)
Licenciatura de Psicopedagogía	0 (0.00%)	15 (39.47%)	1 (2.63%)	0 (0.00%)	2 (5.26%)	1 (2.63%)	2 (5.26%)	2 (5.26%)	15 (39.47%)
Licenciatura de Química	0 (0.00%)	5 (33.33%)	0 (0.00%)	0 (0.00%)	0 (0.00%)	4 (26.67%)	2 (13.33%)	2 (13.33%)	2 (13.33%)
Maestro/a: Especialidad de Educación Física	0 (0.00%)	12 (41.38%)	2 (6.90%)	0 (0.00%)	3 (10.34%)	1 (3.45%)	0 (0.00%)	7 (24.14%)	4 (13.79%)
Maestro/a: Especialidad de Educación Infantil	0 (0.00%)	15 (45.45%)	0 (0.00%)	0 (0.00%)	3 (9.09%)	0 (0.00%)	0 (0.00%)	4 (12.12%)	11 (33.33%)
Maestro/a: Especialidad de Educación Musical	0 (0.00%)	1 (33.33%)	0 (0.00%)	0 (0.00%)	0 (0.00%)	0 (0.00%)	0 (0.00%)	1 (33.33%)	1 (33.33%)
Maestro/a: Especialidad de Educación Primaria	0 (0.00%)	6 (26.09%)	0 (0.00%)	0 (0.00%)	1 (4.35%)	1 (4.35%)	0 (0.00%)	1 (4.35%)	14 (60.87%)
Maestro/a: Especialidad de Lengua Extranjera	0 (0.00%)	15 (46.88%)	0 (0.00%)	0 (0.00%)	6 (18.75%)	0 (0.00%)	2 (6.25%)	1 (3.12%)	8 (25.00%)

Tabla 19. Importancia que posee cada método de búsqueda de empleo en la consecución del trabajo actual (sin incluir el trabajo actual) agrupada por ramas de titulaciones.

Rama	Anuncios en prensa	Envío de Currículum a empresas	Servicio Andaluz de Empleo/ INEM	Empresas de trabajo temporal o agencias privadas de colocación	Bolsas de trabajo de Colegios Profesionales, Universidad o de Administraciones Públicas	Internet	Prácticas de empresa	Contactos personales (amigos, conocidos, familiares)	Oposiciones
Ciencias de la Salud	1 (1.25%)	46 (57.50%)	2 (2.50%)	0 (0.00%)	11 (13.75%)	8 (10.00%)	4 (5.00%)	7 (8.75%)	1 (1.25%)
Experimentales	0 (0.00%)	20 (24.69%)	0 (0.00%)	0 (0.00%)	4 (4.94%)	23 (28.40%)	9 (11.11%)	15 (18.52%)	10 (12.35%)
Humanidades	1 (12.50%)	2 (25.00%)	0 (0.00%)	0 (0.00%)	0 (0.00%)	1 (12.50%)	0 (0.00%)	4 (50.00%)	0 (0.00%)
Sociales y Jurídicas	5 (1.05%)	159 (33.54%)	19 (4.01%)	5 (1.05%)	35 (7.38%)	51 (10.76%)	41 (8.65%)	77 (16.24%)	82 (17.30%)
Técnicas	9 (3.78%)	40 (16.81%)	1 (0.42%)	1 (0.42%)	18 (7.56%)	79 (33.19%)	12 (5.04%)	70 (29.41%)	8 (3.36%)
TOTAL	16 (1.82%)	267 (30.30%)	22 (2.50%)	6 (0.68%)	68 (7.71%)	162 (18.39%)	66 (7.49%)	173 (19.65%)	101 (11.46%)

En las Tablas 20 y 21 se muestran los valores de tiempo necesario para encontrar el primer empleo en función del método utilizado para conseguirlo. Si bien la falta de datos dificulta la interpretación de estos valores, observamos que los métodos más empleados (envío de currículum a empresas y los contactos personales) coinciden con los métodos más efectivos (en cuanto a la rapidez) junto a la búsqueda por Internet para encontrar un trabajo. Por último, indicar que los tiempos más elevados coinciden lógicamente con la preparación de oposiciones y, por otro lado, con la búsqueda de empleo a través de los servicios de empleo tanto autonómicos como nacionales.



Tabla 21. Tiempo necesario para encontrar el primer empleo en función del método utilizado para conseguirlo agrupado por ramas de titulaciones (expresado en años)

Rama	Anuncios en prensa	Envío de Currículum a empresas	Servicio Andaluz de Empleo/INEM	Empresas de trabajo temporal o agencias privadas de colocación	Bolsas de trabajo de Colegios Profesionales, Universidad o de Administraciones Públicas	Internet	Prácticas de empresa	Contactos personales (amigos, conocidos, familiares)	Oposiciones
Ciencias de la Salud			0.24	0.46		0.50	0.28	0.17	0.22
Experimentales	0.08	0.75	0.75	0.08	0.55	0.81	0.53	0.66	1.39
Humanidades		0.44		0.75		0.17		0.64	
Sociales y Jurídicas	0.54	0.60	0.58	0.46	0.64	0.58	0.40	0.55	0.95
Técnicas	0.37	0.32	1.33		0.48	0.35	0.48	0.30	0.94

CARACTERÍSTICAS DEL PRIMER EMPLEO CONSEGUIDO POR LOS EGRESADOS

La incorporación de los titulados al mercado laboral es, tal vez, el factor más importante en cualquier estudio de egresados. La consecución del primer empleo es un hecho importante en la vida de cualquier persona y, en consecuencia, la información proporcionada por las características del mismo ponen de manifiesto las facilidades o dificultades para incorporarse al mercado laboral. Las variables que se han considerado han sido las siguientes:

- Tiempo medio que tarda un titulado en encontrar su primer empleo según la titulación (Figuras 14 y 15).
- Proporción de titulados cuyo período de búsqueda del primer empleo ha sido inferior a un mes (Tabla 22).
- Proporción de titulados cuyo período de búsqueda del primer empleo ha sido inferior a un mes y que realizaron prácticas de empresa (Tabla 23).
- Proporción de titulados cuyo período de búsqueda del primer empleo ha sido inferior a un mes y que realizaron trabajo remunerado mientras realizaban la carrera (Tabla 24).

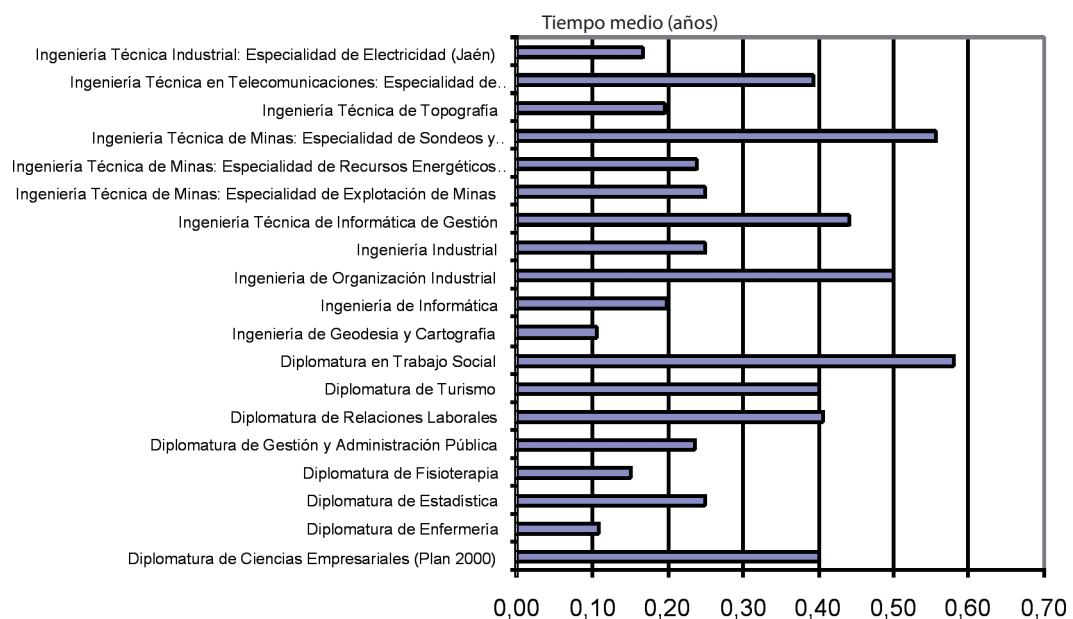



Figura 14. Tiempo medio que tarda un egresado en encontrar su primer empleo según la titulación (expresado en años).



Figura 15. Tiempo medio que tarda un egresado en encontrar su primer empleo según la rama de conocimiento (expresado en años)

Dentro del estudio se ha considerado el umbral de 1 mes como registro de incorporación inmediata al mercado laboral. Los titulados que han conseguido en tan reducido plazo de tiempo el primer empleo ponen de manifiesto un correcto perfil y una buena formación en la búsqueda de empleo (así como una buena iniciativa para ello).

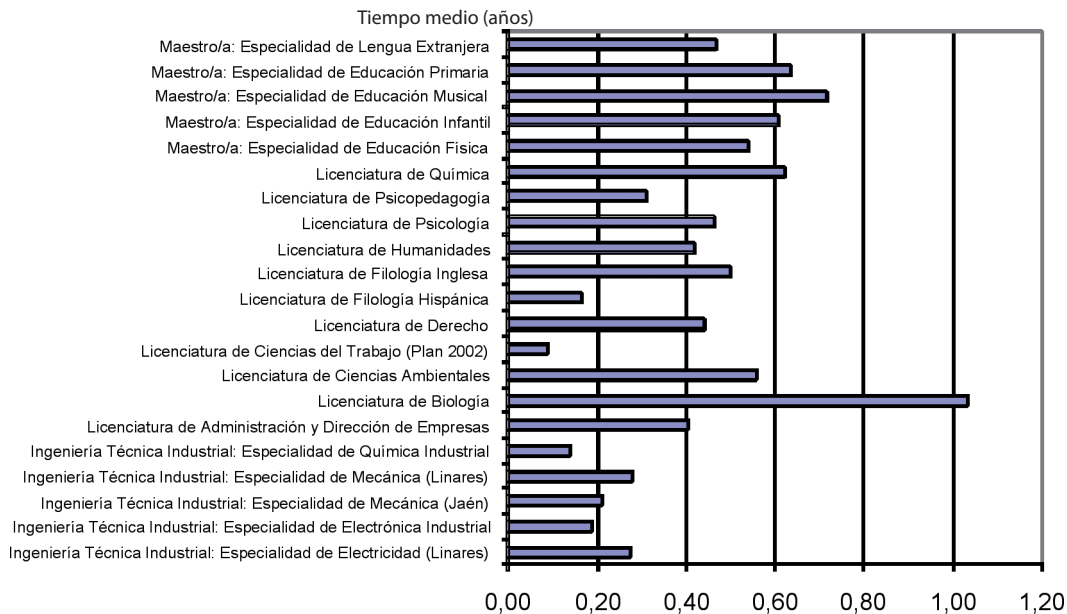
En la Figura 14 se puede observar que el tiempo medio para encontrar el primer empleo es menor a un año en casi la totalidad de las titulaciones (en concreto en todas menos en una). En cualquier caso, y con carácter general ha disminuido los meses para encontrar trabajo, con respecto al estudio del año anterior. Ahora la mayoría de titulaciones se encuentran en el intervalo (0,40-0,60), mientras que según el informe publicado en 2008, éstas se encontraban entre (0,60-0,80). Y según la Figura 15 se deduce que este tiempo realmente se ha visto reducido principalmente, en las titulaciones de Ciencias Sociales y Jurídicas (de 0,77 a 0,66); Experimentales (de 0,73 a 0,66) o la Técnicas (de 0,39 a 0,27).

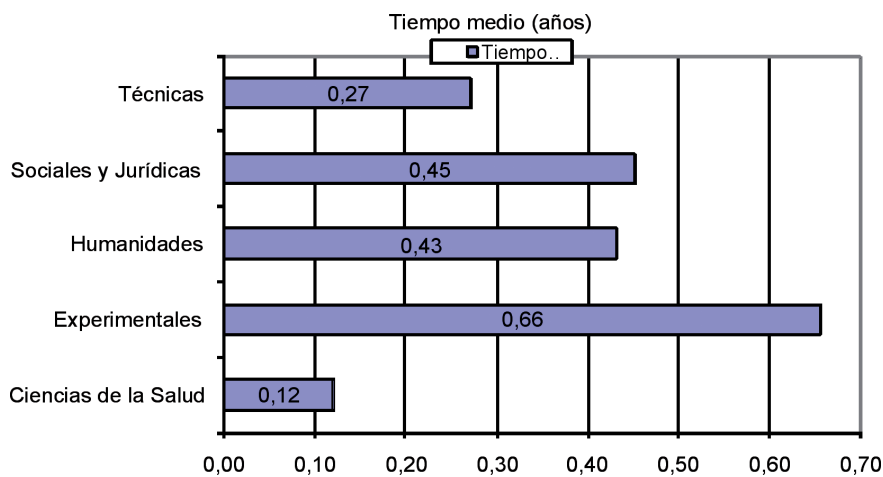

Tabla 22. Proporción de titulados que han encontrado empleo en menos de 1 mes .

Titulación	Encuentran empleo en menos de 1 mes
Diplomatura de Ciencias Empresariales (Plan 2000)	12 (24.49%)
Diplomatura de Enfermería	60 (72.29%)
Diplomatura de Estadística	0 (0.00%)
Diplomatura de Fisioterapia	14 (35.90%)
Diplomatura de Gestión y Administración Pública	13 (52.00%)
Diplomatura de Relaciones Laborales	14 (41.18%)
Diplomatura de Turismo	7 (23.33%)
Diplomatura en Trabajo Social	10 (19.61%)
Ingeniería de Geodesia y Cartografía	2 (50.00%)
Ingeniería de Informática	6 (26.09%)
Ingeniería de Organización Industrial	2 (33.33%)
Ingeniería Industrial	0 (0.00%)
Ingeniería Técnica de Informática de Gestión	4 (10.00%)
Ingeniería Técnica de Minas: Especialidad de Explotación de Minas	2 (33.33%)
Ingeniería Técnica de Minas: Especialidad de Recursos Energéticos Combustibles y Explosivos	1 (14.29%)
Ingeniería Técnica de Minas: Especialidad de Sondeos y Prospecciones Mineras	1 (33.33%)
Ingeniería Técnica de Topografía	12 (37.50%)
Ingeniería Técnica en Telecomunicaciones: Especialidad de Telemática	4 (21.05%)
Ingeniería Técnica Industrial: Especialidad de Electricidad (Jaén)	11 (45.83%)
Ingeniería Técnica Industrial: Especialidad de Electricidad (Linares)	1 (10.00%)
Ingeniería Técnica Industrial: Especialidad de Electrónica Industrial	6 (40.00%)
Ingeniería Técnica Industrial: Especialidad de Mecánica (Jaén)	8 (53.33%)
Ingeniería Técnica Industrial: Especialidad de Mecánica (Linares)	4 (23.53%)
Ingeniería Técnica Industrial: Especialidad de Química Industrial	6 (54.55%)
Licenciatura de Administración y Dirección de Empresas	13 (24.07%)
Licenciatura de Biología	1 (6.67%)
Licenciatura de Ciencias Ambientales	4 (8.51%)
Licenciatura de Ciencias del Trabajo (Plan 2002)	11 (68.75%)
Licenciatura de Derecho	17 (34.69%)

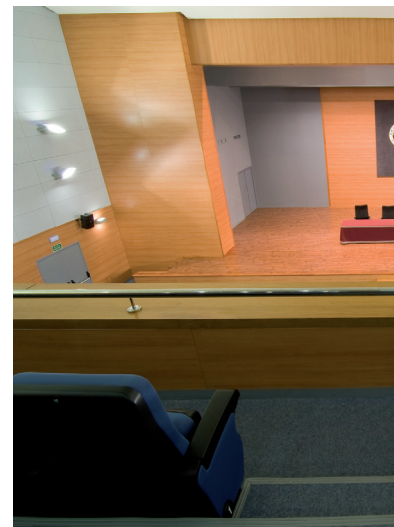

Titulación	Encuentran empleo en menos de 1 mes
Licenciatura de Filología Hispánica	0 (0.00%)
Licenciatura de Filología Inglesa	0 (0.00%)
Licenciatura de Humanidades	1 (25.00%)
Licenciatura de Psicología	3 (7.50%)
Licenciatura de Psicopedagogía	9 (28.12%)
Licenciatura de Química	3 (15.79%)
Maestro/a: Especialidad de Educación Física	11 (25.58%)
Maestro/a: Especialidad de Educación Infantil	4 (9.30%)
Maestro/a: Especialidad de Educación Musical	1 (20.00%)
Maestro/a: Especialidad de Educación Primaria	5 (17.86%)
TOTAL	254 (16.28%)

Tabla 23. Porcentaje de egresados que han encontrado empleo en menos de 1 mes considerando si han realizado prácticas de empresa.

Titulación	Encuentran empleo en menos de 1 mes y realizaron prácticas de empresa
Diplomatura de Ciencias Empresariales (Plan 2000)	12 (24.49%)
Diplomatura de Enfermería	4 (4.82%)
Diplomatura de Estadística	0 (0.00%)
Diplomatura de Fisioterapia	8 (20.51%)
Diplomatura de Gestión y Administración Pública	3 (12.00%)
Diplomatura de Relaciones Laborales	8 (23.53%)
Diplomatura de Turismo	7 (23.33%)
Diplomatura en Trabajo Social	2 (3.92%)
Ingeniería de Geodesia y Cartografía	0 (0.00%)
Ingeniería de Informática	3 (13.04%)
Ingeniería de Organización Industrial	0 (0.00%)
Ingeniería Industrial	0 (0.00%)
Ingeniería Técnica de Informática de Gestión	2 (5.00%)
Ingeniería Técnica de Minas: Especialidad de Explotación de Minas	0 (0.00%)
Ingeniería Técnica de Minas: Especialidad de Recursos Energéticos Combustibles y Explosivos	1 (14.29%)



Titulación	Encuentran empleo en menos de 1 mes y realizaron prácticas de empresa
Ingeniería Técnica de Minas: Especialidad de Sondeos y Prospecciones Mineras	0 (0.00%)
Ingeniería Técnica de Topografía	3 (9.38%)
Ingeniería Técnica en Telecomunicaciones: Especialidad de Telemática	3 (15.79%)
Ingeniería Técnica Industrial: Especialidad de Electricidad (Jaén)	4 (16.67%)
Ingeniería Técnica Industrial: Especialidad de Electricidad (Linares)	1 (10.00%)
Ingeniería Técnica Industrial: Especialidad de Electrónica Industrial	4 (26.67%)
Ingeniería Técnica Industrial: Especialidad de Mecánica (Jaén)	4 (26.67%)
Ingeniería Técnica Industrial: Especialidad de Mecánica (Linares)	3 (17.65%)
Ingeniería Técnica Industrial: Especialidad de Química Industrial	3 (27.27%)
Licenciatura de Administración y Dirección de Empresas	12 (22.22%)
Licenciatura de Biología	0 (0.00%)
Licenciatura de Ciencias Ambientales	2 (4.26%)
Licenciatura de Ciencias del Trabajo (Plan 2002)	0 (0.00%)
Licenciatura de Derecho	4 (8.16%)
Licenciatura de Filología Hispánica	0 (0.00%)
Licenciatura de Filología Inglesa	0 (0.00%)
Licenciatura de Humanidades	0 (0.00%)
Licenciatura de Psicología	0 (0.00%)
Licenciatura de Psicopedagogía	1 (3.12%)
Licenciatura de Química	3 (15.79%)
Maestro/a: Especialidad de Educación Física	0 (0.00%)
Maestro/a: Especialidad de Educación Infantil	1 (2.33%)
Maestro/a: Especialidad de Educación Musical	0 (0.00%)
Maestro/a: Especialidad de Educación Primaria	0 (0.00%)
Maestro/a: Especialidad de Lengua Extranjera	0 (0.00%)



Tabla 24. Porcentaje de egresados que han encontrado empleo en menos de 1 mes considerando si han realizado trabajos remunerados.

Titulación	Encuentran empleo en menos de 1 mes simultaneando trabajo
Diplomatura de Ciencias Empresariales (Plan 2000)	5 (19.23%)
Diplomatura de Enfermería	11 (39.29%)
Diplomatura de Estadística	0 (0.00%)
Diplomatura de Fisioterapia	7 (30.43%)
Diplomatura de Gestión y Administración Pública	11 (64.71%)
Diplomatura de Relaciones Laborales	11 (45.83%)
Diplomatura de Turismo	2 (12.50%)
Diplomatura en Trabajo Social	6 (17.65%)
Ingeniería de Geodesia y Cartografía	1 (50.00%)
Ingeniería de Informática	4 (40.00%)
Ingeniería de Organización Industrial	2 (100.00%)
Ingeniería Industrial	0
Ingeniería Técnica de Informática de Gestión	4 (19.05%)
Ingeniería Técnica de Minas: Especialidad de Explotación de Minas	2 (50.00%)
Ingeniería Técnica de Minas: Especialidad de Recursos Energéticos Combustibles y Explosivos	1 (50.00%)
Ingeniería Técnica de Minas: Especialidad de Sondeos y Prospecciones Mineras	1 (50.00%)
Ingeniería Técnica de Topografía	9 (50.00%)
Ingeniería Técnica en Telecomunicaciones: Especialidad de Telemática	3 (50.00%)
Ingeniería Técnica Industrial: Especialidad de Electricidad (Jaén)	8 (61.54%)
Ingeniería Técnica Industrial: Especialidad de Electricidad (Linares)	1 (25.00%)
Ingeniería Técnica Industrial: Especialidad de Electrónica Industrial	6 (60.00%)
Ingeniería Técnica Industrial: Especialidad de Mecánica (Jaén)	6 (60.00%)
Ingeniería Técnica Industrial: Especialidad de Mecánica (Linares)	3 (50.00%)
Ingeniería Técnica Industrial: Especialidad de Química Industrial	3 (60.00%)
Licenciatura de Administración y Dirección de Empresas	10 (28.57%)
Licenciatura de Biología	0 (0.00%)
Licenciatura de Ciencias Ambientales	1 (2.94%)
Licenciatura de Ciencias del Trabajo (Plan 2002)	10 (66.67%)
Licenciatura de Derecho	12 (41.38%)



Titulación	Encuentran empleo en menos de 1 mes simultaneando trabajo
Licenciatura de Filología Hispánica	0 (0.00%)
Licenciatura de Filología Inglesa	0 (0.00%)
Licenciatura de Humanidades	0 (0.00%)
Licenciatura de Psicología	2 (11.11%)
Licenciatura de Psicopedagogía	8 (57.14%)
Licenciatura de Química	2 (14.29%)
Maestro/a: Especialidad de Educación Física	7 (29.17%)
Maestro/a: Especialidad de Educación Infantil	3 (9.38%)
Maestro/a: Especialidad de Educación Musical	1 (25.00%)
Maestro/a: Especialidad de Educación Primaria	4 (21.05%)
Maestro/a: Especialidad de Lengua Extranjera	8 (34.78%)



Figura 16. Proporción de alumnos que encuentran trabajo en menos de un mes, considerando si han realizado prácticas de empresa o si han realizado trabajos remunerados mientras cursaban sus estudios (Datos agrupados por ramas de estudios).



En la Tabla 24 y Figura 16 observamos que el número de egresados que alcanzan su trabajo en el primer mes después de su graduación es elevado, con algunas titulaciones en las que se alcanzan valores del 72.29% (Enfermería) o del 68.75% (Ciencias del Trabajo), manteniendo, en la mayoría de los casos, valores del orden del 30-40%. No obstante, debido al número de egresados de los que se dispone en la muestra, no es sencillo realizar análisis de este tipo clasificando los egresados en diferentes clases disminuyendo de forma considerable la cantidad de egresados en cada titulación y categoría. También es importante analizar la influencia de las prácticas de empresa en ese primer trabajo, con un escaso peso, si bien condicionado por que aún no se ha extendido de forma generalizada la realización de prácticas en empresas, y sobre todo, la concentración de dichas prácticas en determinadas titulaciones. Así se observa que

estos datos bajan a valores en torno al 20%. Una tendencia contraria se refleja en la importancia de que los alumnos que han desarrollado trabajos remunerados a lo largo de su carrera se insertan en un menor tiempo (la mayoría de los que se han insertado en menos de 1 mes) en el mercado laboral como titulados universitarios, como por ejemplo Ingeniería en Organización Industrial, 100%, Ciencias del Trabajo, 66.67% o Gestión en Administración Pública, 64.71%.

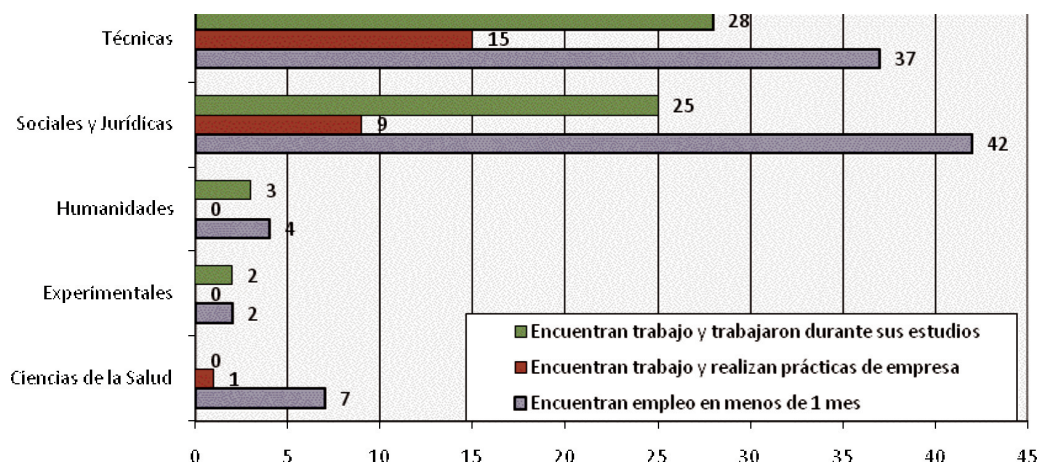
TASAS DE EMPLEO, PARO E INACTIVIDAD PARA LAS TITULACIONES QUE SE CURSAN EN LA UNIVERSIDAD DE JAÉN

Las tasas de empleo, paro e inactividad para las diferentes titulaciones que se cursan en la Universidad de Jaén, constituyen, sin lugar a dudas, elementos fundamentales para evaluar la eficiencia del proceso formativo que se desarrolla en nuestros centros universitarios. Dentro de este análisis se presentan dos elementos básicos, en primer lugar, el tiempo total trabajado desde la graduación y, en segundo lugar, la distribución por sexo de los egresados en función de la situación laboral que poseen.

Tiempo total trabajado desde la graduación

El tiempo total trabajado desde la graduación es una variable que pone de manifiesto, por un lado, el tiempo que ha tardado el egresado en incorporarse al mercado laboral y, por otro lado, la propia temporalidad de los trabajos conseguidos. El tiempo máximo que se podría alcanzar en este análisis sería ligeramente inferior a 2 años (19 meses para los egresados en Julio 2007 y 17 meses para los egresados en Septiembre de 2007, tiempo transcurrido desde la finalización de los estudios de los egresados considerados 2006/07) y la realización de las encuestas (Febrero 2009). Si se analizan los tiempos medios por titulaciones (Figura 17) se debe destacar el hecho de que, con respecto al estudio del año anterior, las titulaciones que alcanzan valores superiores a 15 meses se han reducido a una, Diplomatura de Estadística (que llega a alcanzar un valor de aproximadamente 2 años), quedando la gran mayoría de titulaciones con valores próximos a 1 año (por ejemplo, Ingeniería Técnica de Minas, Telecomunicaciones, Técnica Industrial de Mecánica o Maestro, especialidad de lengua extranjera no llegan al año; en cambio, Administración y Dirección de Empresas, Técnica Industrial de Electricidad, Diplomatura en Relaciones Laborales o Gestión y Administración Pública se sitúan en 13 meses, aproximadamente).

Si el análisis se establece a nivel de ramas de titulaciones, (Figura 18) se observa que en Ciencias de la Salud se plantea una marcada temporalidad (sustituciones por bajas, etc.) que da lugar a una rápida incorporación a través de bolsas de trabajo pero a un escaso tiempo total trabajado (0.55 años como media) frente a los valores máximos alcanzados en las titulaciones técnicas de 1.07 años como valor medio total o las Ciencias Sociales y Jurídicas con valores de 0.91 años.





Figura 17. Tiempo medio trabajado desde la graduación por titulaciones



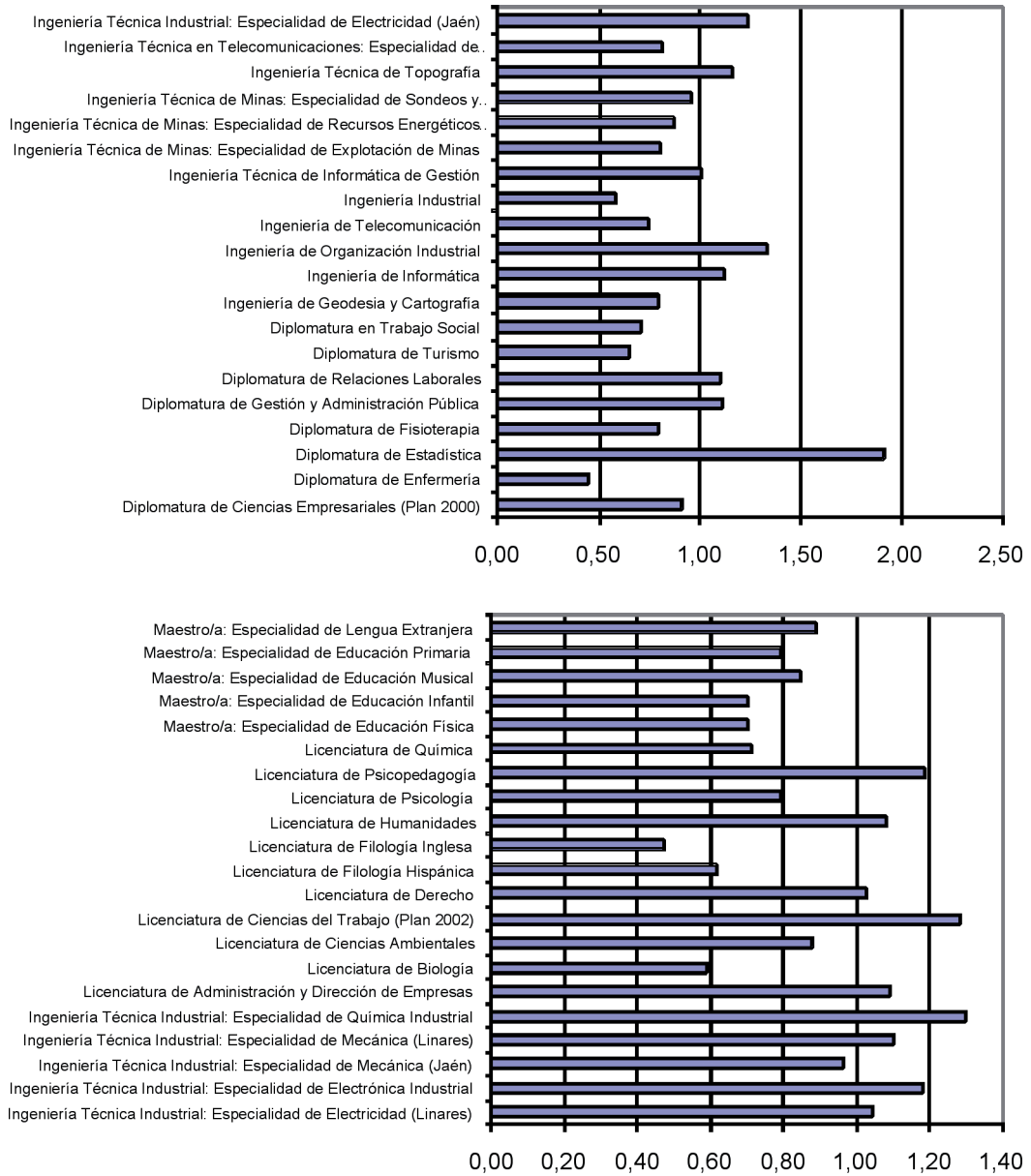

Figura 18. Tiempo medio trabajado desde la graduación por ramas de conocimiento.

Tabla 25. Tasa de empleo, paro e inactividad de cada titulación.

Titulación	Ocupados	Parados	Inactivos
Diplomatura de Ciencias Empresariales (Plan 2000)	46 (62.16%)	18 (24.32%)	10 (13.51%)
Diplomatura de Enfermería	51 (49.51%)	26 (25.24%)	26 (25.24%)
Diplomatura de Estadística	1 (100.00%)	0 (0.00%)	0 (0.00%)
Diplomatura de Fisioterapia	35 (87.50%)	2 (5.00%)	3 (7.50%)
Diplomatura de Gestión y Administración Pública	21 (67.74%)	3 (9.68%)	7 (22.58%)
Diplomatura de Relaciones Laborales	32 (55.17%)	8 (13.79%)	18 (31.03%)
Diplomatura de Turismo	22 (55.00%)	6 (15.00%)	12 (30.00%)
Diplomatura en Trabajo Social	42 (62.69%)	6 (8.96%)	19 (28.36%)
Ingeniería de Geodesia y Cartografía	5 (100.00%)	0 (0.00%)	0 (0.00%)
Ingeniería de Informática	33 (100.00%)	0 (0.00%)	0 (0.00%)
Ingeniería de Organización Industrial	6 (85.71%)	1 (14.29%)	0 (0.00%)
Ingeniería de Telecomunicación	1 (100.00%)	0 (0.00%)	0 (0.00%)
Ingeniería Industrial	1 (100.00%)	0 (0.00%)	0 (0.00%)
Ingeniería Técnica de Informática de Gestión	40 (60.61%)	2 (3.03%)	24 (36.36%)
Ingeniería Técnica de Minas: Especialidad de Explotación de Minas	6 (66.67%)	0 (0.00%)	3 (33.33%)
Ingeniería Técnica de Minas: Especialidad de Recursos Energéticos Combustibles y Explosivos	7 (77.78%)	0 (0.00%)	2 (22.22%)
Ingeniería Técnica de Minas: Especialidad de Sondeos y Prospecciones Mineras	2 (40.00%)	2 (40.00%)	1 (20.00%)
Ingeniería Técnica de Topografía	35 (83.33%)	2 (4.76%)	5 (11.90%)
Ingeniería Técnica en Telecomunicaciones: Especialidad de Telemática	19 (61.29%)	5 (16.13%)	7 (22.58%)



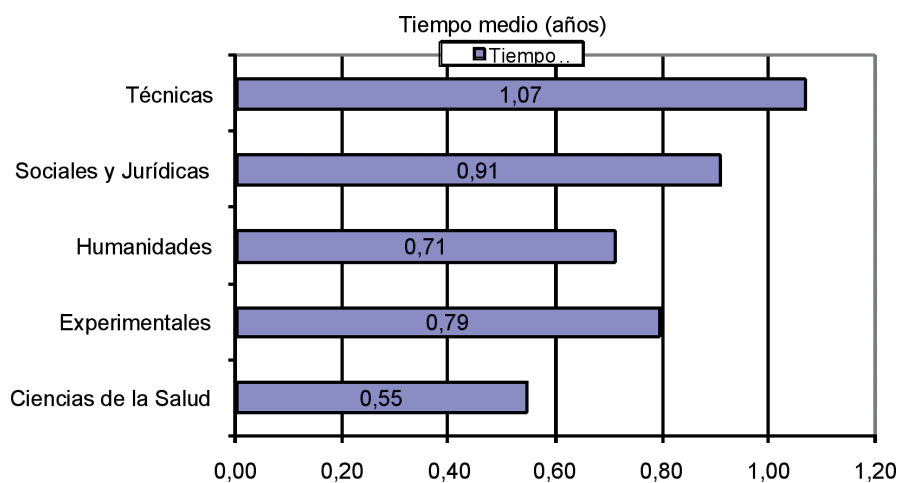

Titulación	Ocupados	Parados	Inactivos
Ingeniería Técnica Industrial: Especialidad de Electricidad (Jaén)	27 (87.10%)	0 (0.00%)	4 (12.90%)
Ingeniería Técnica Industrial: Especialidad de Electricidad (Linares)	10 (83.33%)	0 (0.00%)	2 (16.67%)
Ingeniería Técnica Industrial: Especialidad de Electrónica Industrial	15 (65.22%)	1 (4.35%)	7 (30.43%)
Ingeniería Técnica Industrial: Especialidad de Mecánica (Jaén)	16 (64.00%)	2 (8.00%)	7 (28.00%)
Ingeniería Técnica Industrial: Especialidad de Mecánica (Linares)	18 (85.71%)	1 (4.76%)	2 (9.52%)
Ingeniería Técnica Industrial: Especialidad de Química Industrial	14 (87.50%)	0 (0.00%)	2 (12.50%)
Licenciatura de Administración y Dirección de Empresas	78 (89.66%)	2 (2.30%)	7 (8.05%)
Licenciatura de Biología	16 (42.11%)	2 (5.26%)	20 (52.63%)
Licenciatura de Ciencias Ambientales	50 (60.24%)	11 (13.25%)	22 (26.51%)
Licenciatura de Ciencias del Trabajo (Plan 2002)	16 (84.21%)	1 (5.26%)	2 (10.53%)
Licenciatura de Derecho	41 (48.81%)	6 (7.14%)	37 (44.05%)
Licenciatura de Filología Hispánica	1 (25.00%)	1 (25.00%)	2 (50.00%)
Licenciatura de Filología Inglesa	4 (50.00%)	0 (0.00%)	4 (50.00%)
Licenciatura de Humanidades	4 (28.57%)	3 (21.43%)	7 (50.00%)
Licenciatura de Psicología	37 (61.67%)	8 (13.33%)	15 (25.00%)
Licenciatura de Psicopedagogía	39 (90.70%)	0 (0.00%)	4 (9.30%)
Licenciatura de Química	15 (53.57%)	3 (10.71%)	10 (35.71%)
Maestro/a: Especialidad de Educación Física	29 (29.90%)	2 (2.06%)	66 (68.04%)
Maestro/a: Especialidad de Educación Infantil	35 (31.82%)	0 (0.00%)	75 (68.18%)
Maestro/a: Especialidad de Educación Musical	3 (15.79%)	0 (0.00%)	16 (84.21%)
Maestro/a: Especialidad de Educación Primaria	24 (48.98%)	0 (0.00%)	25 (51.02%)
Maestro/a: Especialidad de Lengua Extranjera	33 (62.26%)	1 (1.89%)	19 (35.85%)

Tabla 26. Tasa de empleo, paro e inactividad de cada rama de titulaciones.

Rama	Ocupados	Parados	Inactivos
Ciencias de la Salud	86 (60.14%)	28 (19.58%)	29 (20.28%)
Experimentales	82 (54.67%)	16 (10.67%)	52 (34.67%)
Humanidades	9 (34.62%)	4 (15.38%)	13 (50.00%)
Sociales y Jurídicas	498 (55.89%)	61 (6.85%)	332 (37.26%)
Técnicas	255 (75.67%)	16 (4.75%)	66 (19.58%)
TOTAL	930 (60.00%)	125 (8.00%)	492 (32.00%)



Si se analiza la información proporcionada en las Tablas 25 y 26 se puede observar que la tasa de empleo es superior al 50% en 4 de las 5 ramas consideradas (tan sólo Humanidades no alcanza ese valor quedándose en un 34.62%). Por otro lado, se debe indicar que las tasas de paro son inferiores al 11% en Humanidades, Sociales y Jurídicas y Técnicas. Con respecto a la tasa de inactividad es elevada en todas las ramas, especialmente en Humanidades, Experimentales y Sociales y Jurídicas (opositores). Si se consideran los valores por titulaciones es importante destacar que 4 ingenierías llegan al 100% de tasa de empleo (Geodesia y Cartografía, Informática, Telecomunicaciones e Industriales) y que 8 titulaciones tienen valores superiores al 80% (Ingeniería de Organización Industrial, Ingeniería Técnica en Topografía, Ingeniería Técnica Industrial –Electricidad, Mecánica y Química Industrial-, Administración y Dirección de Empresas, Ciencias del Trabajo y Psicopedagogía).

Las tasas de paro son muy dispares, en titulaciones Técnicas destaca Ingeniería Técnica de Minas con un 40%; en Ciencias de la Salud, enfermería con un 25.24%, en Humanidades, Filología Hispánica con un 25% y en Ciencias Sociales y Jurídicas, Diplomatura en Empresariales con un 24.32%.

Las tasas de inactividad se concentran especialmente en las titulaciones de Humanidades, en especial Maestro, especialidades de: Educación Física (68.04%), Infantil (68.80%), Musical (84.21%) y Primaria (51.02%), en todos los casos directamente relacionados con carreras profesionales muy ligadas al empleo público y, por tanto, a la preparación de oposiciones para acceder a los puestos de trabajo.

TASA DE EMPLEO, PARO E INACTIVIDAD AGRUPADA POR SEXOS DE LOS TITULADOS

En la Tablas 27 y 28 se presentan las tasas de empleo, paro e inactividad de las diferentes titulaciones consideradas en este estudio agrupadas por sexos. La primera conclusión que se puede extraer de los resultados son unas ligeras diferencias que marcan una mejor tasa de empleo para las tituladas (33.16%) que para los egresados (26.95%). Dichas diferencias son muy acusadas si las observamos por ramas de titulaciones, excepto en el caso de Experimentales, que marca una tasa de empleo entre el 43 y 57%. En cambio, las diferencias a favor de los titulados se detecta en las titulaciones Técnicas con una tasa de empleo de los hombres del 80%, frente al 20% de las mujeres.

En cuanto a la tasa de paro no se registran grandes diferencias en las diferentes ramas de titulaciones, algo que no sucede en la tasa de inactividad. Así, en la tasa de inactividad, se registra una tasa del 19% en las mujeres, que se debe fundamentalmente a la inactividad en titulaciones de Ciencias Sociales y Jurídicas y Ciencias de la Salud, y en menor medida, en titulaciones de Experimentales.



Tabla 27. Distribución por sexo de los egresados en función de la situación laboral que poseen.

Titulación	Ocupados		Parados		Inactivos	
	H	M	H	M	H	M
Diplomatura de Ciencias Empresariales (Plan 2000)	16 (34.78%)	30 (65.22%)	11 (61.11%)	7 (38.89%)	6 (60.00%)	4 (40.00%)
Diplomatura de Enfermería	12 (23.53%)	39 (76.47%)	6 (23.08%)	20 (76.92%)	4 (15.38%)	22 (84.62%)
Diplomatura de Estadística	1 (100.00%)	0 (0.00%)	0	0	0	0
Diplomatura de Fisioterapia	10 (28.57%)	25 (71.43%)	1 (50.00%)	1 (50.00%)	1 (33.33%)	2 (66.67%)
Diplomatura de Gestión y Administración Pública	12 (57.14%)	9 (42.86%)	1 (33.33%)	2 (66.67%)	5 (71.43%)	2 (28.57%)
Diplomatura de Relaciones Laborales	14 (43.75%)	18 (56.25%)	1 (12.50%)	7 (87.50%)	3 (16.67%)	15 (83.33%)
Diplomatura de Turismo	3 (13.64%)	19 (86.36%)	1 (16.67%)	5 (83.33%)	4 (33.33%)	8 (66.67%)
Diplomatura en Trabajo Social	4 (9.52%)	38 (90.48%)	3 (50.00%)	3 (50.00%)	5 (26.32%)	14 (73.68%)
Ingeniería de Geodesia y Cartografía	1 (20.00%)	4 (80.00%)	0	0	0	0
Ingeniería de Informática	24 (72.73%)	9 (27.27%)	0	0	0	0
Ingeniería de Organización Industrial	4 (66.67%)	2 (33.33%)	1 (100.00%)	0 (0.00%)	0	0
Ingeniería de Telecomunicación	1 (100.00%)	0 (0.00%)	0	0	0	0
Ingeniería Industrial	1 (100.00%)	0 (0.00%)	0	0	0	0
Ingeniería Técnica de Informática de Gestión	35 (87.50%)	5 (12.50%)	2 (100.00%)	0 (0.00%)	21 (87.50%)	3 (12.50%)
Ingeniería Técnica de Minas: Especialidad de Explotación de Minas	5 (83.33%)	1 (16.67%)	0	0	2 (66.67%)	1 (33.33%)
Ingeniería Técnica de Minas: Especialidad de Recursos Energéticos Combustibles y Explosivos	6 (85.71%)	1 (14.29%)	0	0	0 (0.00%)	2 (100.00%)
Ingeniería Técnica de Minas: Especialidad de Sondeos y Prospecciones Mineras	2 (100.00%)	0 (0.00%)	2 (100.00%)	0 (0.00%)	0 (0.00%)	1 (100.00%)
Ingeniería Técnica de Topografía	23 (65.71%)	12 (34.29%)	2 (100.00%)	0 (0.00%)	4 (80.00%)	1 (20.00%)
Ingeniería Técnica en Telecomunicaciones: Especialidad de Telemática	16 (84.21%)	3 (15.79%)	3 (60.00%)	2 (40.00%)	7 (100.00%)	0 (0.00%)
Ingeniería Técnica Industrial: Especialidad de Electricidad (Jaén)	26 (96.30%)	1 (3.70%)	0	0	3 (75.00%)	1 (25.00%)
Ingeniería Técnica Industrial: Especialidad de Electricidad (Linares)	10 (100.00%)	0 (0.00%)	0	0	2 (100.00%)	0 (0.00%)
Ingeniería Técnica Industrial: Especialidad de Electrónica Industrial	15 (100.00%)	0 (0.00%)	1 (100.00%)	0 (0.00%)	4 (57.14%)	3 (42.86%)
Ingeniería Técnica Industrial: Especialidad de Mecánica (Jaén)	13 (81.25%)	3 (18.75%)	1 (50.00%)	1 (50.00%)	7 (100.00%)	0 (0.00%)
Ingeniería Técnica Industrial: Especialidad de Mecánica (Linares)	16 (88.89%)	2 (11.11%)	1 (100.00%)	0 (0.00%)	2 (100.00%)	0 (0.00%)
Ingeniería Técnica Industrial: Especialidad de Química Industrial	6 (42.86%)	8 (57.14%)	0	0	2 (100.00%)	0 (0.00%)
Licenciatura de Administración y Dirección de Empresas	28 (35.90%)	50 (64.10%)	1 (50.00%)	1 (50.00%)	3 (42.86%)	4 (57.14%)
Licenciatura de Biología	5 (31.25%)	11 (68.75%)	0 (0.00%)	2 (100.00%)	10 (50.00%)	10 (50.00%)
Licenciatura de Ciencias Ambientales	25 (50.00%)	25 (50.00%)	4 (36.36%)	7 (63.64%)	9 (40.91%)	13 (59.09%)
Licenciatura de Ciencias del Trabajo (Plan 2002)	6 (37.50%)	10 (62.50%)	0 (0.00%)	1 (100.00%)	1 (50.00%)	1 (50.00%)



Titulación	Ocupados		Parados		Inactivos	
	H	M	H	M	H	M
Licenciatura de Derecho	20 (48.78%)	21 (51.22%)	1 (16.67%)	5 (83.33%)	12 (32.43%)	25 (67.57%)
Licenciatura de Filología Hispánica	0 (0.00%)	1 (100.00%)	0 (0.00%)	1 (100.00%)	2 (100.00%)	0 (0.00%)
Licenciatura de Filología Inglesa	2 (50.00%)	2 (50.00%)	0	0	2 (50.00%)	2 (50.00%)
Licenciatura de Humanidades	1 (25.00%)	3 (75.00%)	0 (0.00%)	3 (100.00%)	5 (71.43%)	2 (28.57%)
Licenciatura de Psicología	7 (18.92%)	30 (81.08%)	3 (37.50%)	5 (62.50%)	1 (6.67%)	14 (93.33%)
Licenciatura de Psicopedagogía	12 (30.77%)	27 (69.23%)	0	0	0 (0.00%)	4 (100.00%)
Licenciatura de Química	4 (26.67%)	11 (73.33%)	1 (33.33%)	2 (66.67%)	4 (40.00%)	6 (60.00%)
Maestro/a: Especialidad de Educación Física	18 (62.07%)	11 (37.93%)	2 (100.00%)	0 (0.00%)	49 (74.24%)	17 (25.76%)
Maestro/a: Especialidad de Educación Infantil	1 (2.86%)	34 (97.14%)	0	0	4 (5.33%)	71 (94.67%)
Maestro/a: Especialidad de Educación Musical	0 (0.00%)	3 (100.00%)	0	0	4 (25.00%)	12 (75.00%)
Maestro/a: Especialidad de Educación Primaria	2 (8.33%)	22 (91.67%)	0	0	4 (16.00%)	21 (84.00%)
Maestro/a: Especialidad de Lengua Extranjera	10 (30.30%)	23 (69.70%)	0 (0.00%)	1 (100.00%)	3 (15.79%)	16 (84.21%)

Tabla 28. Distribución por sexo de los egresados en función de la situación laboral que poseen agrupada por ramas de titulaciones.

Rama	Ocupados		Parados		Inactivos	
	H	M	H	M	H	M
Ciencias de la Salud	22 (25.58%)	64 (74.42%)	7 (25.00%)	21 (75.00%)	5 (17.24%)	24 (82.76%)
Experimentales	35 (42.68%)	47 (57.32%)	5 (31.25%)	11 (68.75%)	23 (44.23%)	29 (55.77%)
Humanidades	3 (33.33%)	6 (66.67%)	0 (0.00%)	4 (100.00%)	9 (69.23%)	4 (30.77%)
Sociales y Jurídicas	153 (30.72%)	345 (69.28%)	24 (39.34%)	37 (60.66%)	104 (31.33%)	228 (68.67%)
Técnicas	204 (80.00%)	51 (20.00%)	13 (81.25%)	3 (18.75%)	54 (81.82%)	12 (18.18%)
Total	417 (26.95%)	513 (33.16%)	49 (3.17%)	76 (4.92%)	195 (12.60%)	297 (19.20%)

GRADO DE AJUSTE ENTRE LOS ESTUDIOS CURSADOS Y EL EMPLEO

El grado de ajuste se define como la adecuación entre los estudios cursados por el titulado considerado y el empleo que éste ha conseguido. Se plantean inicialmente dos consideraciones cuyos datos se muestran en las Tablas 29 y 30: los valores porcentuales de los titulados a los que se les ha requerido el nivel de estudios para el acceso al trabajo (ajuste exacto) y el número de titulados que necesitaban de su nivel académico para desarrollar su actividad laboral (formación necesaria).

El nivel de ajuste se establece en función del tipo de contrato del titulado (con una valoración de 5 puntos licenciado o ingeniero, 4 puntos diplomado o ingeniero técnico, 3 puntos si la titulación requerida es de bachiller o formación profesional



superior, 2 puntos si la titulación requerida es de estudios elementales y 1 punto si no se requiere titulación) y la titulación que ha cursado (5 puntos licenciado o ingeniero y 4 puntos diplomado o ingeniero técnico). El desajuste es correcto si no existe diferencia de puntuación, desajuste moderado en el caso de licenciados contratados en puestos de titulados universitarios de grado medio y desajustes fuertes y muy fuertes si los puestos desempeñados no requieren titulación universitaria.

Tabla 29. Distribución de titulados ocupados a los que se exigió el nivel de estudios como requisito para conseguir el puesto de trabajo (ajuste exacto) y titulados que necesitan de su nivel académico para desarrollar su actividad laboral (formación necesaria).

Titulación	Ajuste Exacto
Diplomatura de Ciencias Empresariales (Plan 2000)	21 (55.26%)
Diplomatura de Enfermería	36 (92.31%)
Diplomatura de Estadística	1 (100.00%)
Diplomatura de Fisioterapia	32 (96.97%)
Diplomatura de Gestión y Administración Pública	6 (37.50%)
Diplomatura de Relaciones Laborales	14 (60.87%)
Diplomatura de Turismo	12 (54.55%)
Diplomatura en Trabajo Social	37 (90.24%)
Ingeniería de Geodesia y Cartografía	1 (33.33%)
Ingeniería de Informática	11 (33.33%)
Ingeniería de Organización Industrial	2 (33.33%)
Ingeniería Industrial	1 (50.00%)
Ingeniería Técnica de Informática de Gestión	26 (70.27%)
Ingeniería Técnica de Minas: Especialidad de Explotación de Minas	6 (100.00%)
Ingeniería Técnica de Minas: Especialidad de Recursos Energéticos Combustibles y Explosivos	6 (100.00%)
Ingeniería Técnica de Minas: Especialidad de Sondeos y Prospecciones Mineras	2 (100.00%)
Ingeniería Técnica de Topografía	31 (91.18%)
Ingeniería Técnica en Telecomunicaciones: Especialidad de Telemática	16 (88.89%)
Ingeniería Técnica Industrial: Especialidad de Electricidad (Jaén)	24 (92.31%)
Ingeniería Técnica Industrial: Especialidad de Electricidad (Linares)	8 (100.00%)
Ingeniería Técnica Industrial: Especialidad de Electrónica Industrial	13 (92.86%)
Ingeniería Técnica Industrial: Especialidad de Mecánica (Jaén)	13 (81.25%)
Ingeniería Técnica Industrial: Especialidad de Mecánica (Linares)	17 (100.00%)
Ingeniería Técnica Industrial: Especialidad de Química Industrial	8 (66.67%)
Licenciatura de Administración y Dirección de Empresas	33 (30.84%)



Licenciatura de Biología	13 (46.43%)
Licenciatura de Ciencias Ambientales	30 (38.46%)
Licenciatura de Ciencias del Trabajo (Plan 2002)	7 (30.43%)
Licenciatura de Derecho	16 (36.36%)
Licenciatura de Filología Hispánica	0 (0.00%)
Licenciatura de Filología Inglesa	4 (50.00%)
Licenciatura de Humanidades	2 (40.00%)
Licenciatura de Psicología	22 (37.93%)
Licenciatura de Psicopedagogía	8 (17.02%)
Licenciatura de Química	14 (48.28%)
Maestro/a: Especialidad de Educación Física	16 (59.26%)
Maestro/a: Especialidad de Educación Infantil	28 (93.33%)
Maestro/a: Especialidad de Educación Musical	3 (100.00%)
Maestro/a: Especialidad de Educación Primaria	14 (63.64%)
Maestro/a: Especialidad de Lengua Extranjera	21 (67.74%)

Titulación	Es necesario
Diplomatura de Ciencias Empresariales (Plan 2000)	27 (60.00%)
Diplomatura de Enfermería	47 (94.00%)
Diplomatura de Estadística	1 (100.00%)
Diplomatura de Fisioterapia	34 (97.14%)
Diplomatura de Gestión y Administración Pública	12 (57.14%)
Diplomatura de Relaciones Laborales	21 (67.74%)
Diplomatura de Turismo	8 (36.36%)
Diplomatura en Trabajo Social	31 (73.81%)
Ingeniería de Geodesia y Cartografía	4 (80.00%)
Ingeniería de Informática	28 (84.85%)
Ingeniería de Organización Industrial	6 (100.00%)
Ingeniería de Telecomunicación	1 (100.00%)
Ingeniería Industrial	1 (100.00%)
Ingeniería Técnica de Informática de Gestión	29 (72.50%)
Ingeniería Técnica de Minas: Especialidad de Explotación de Minas	6 (100.00%)



Titulación	Es necesario
Ingeniería Técnica de Minas: Especialidad de Recursos Energéticos Combustibles y Explosivos	5 (71.43%)
Ingeniería Técnica de Minas: Especialidad de Sondeos y Prospecciones Mineras	2 (100.00%)
Ingeniería Técnica de Topografía	31 (88.57%)
Ingeniería Técnica en Telecomunicaciones: Especialidad de Telemática	17 (89.47%)
Ingeniería Técnica Industrial: Especialidad de Electricidad (Jaén)	25 (92.59%)
Ingeniería Técnica Industrial: Especialidad de Electricidad (Linares)	8 (80.00%)
Ingeniería Técnica Industrial: Especialidad de Electrónica Industrial	12 (80.00%)
Ingeniería Técnica Industrial: Especialidad de Mecánica (Jaén)	15 (93.75%)
Ingeniería Técnica Industrial: Especialidad de Mecánica (Linares)	17 (94.44%)
Ingeniería Técnica Industrial: Especialidad de Química Industrial	13 (92.86%)
Licenciatura de Administración y Dirección de Empresas	56 (71.79%)
Licenciatura de Biología	14 (87.50%)
Licenciatura de Ciencias Ambientales	35 (70.00%)
Licenciatura de Ciencias del Trabajo (Plan 2002)	11 (68.75%)
Licenciatura de Derecho	32 (78.05%)
Licenciatura de Filología Hispánica	1 (100.00%)
Licenciatura de Filología Inglesa	4 (100.00%)
Licenciatura de Humanidades	2 (50.00%)
Licenciatura de Psicología	26 (72.22%)
Licenciatura de Psicopedagogía	37 (94.87%)
Licenciatura de Química	10 (66.67%)
Maestro/a: Especialidad de Educación Física	23 (79.31%)
Maestro/a: Especialidad de Educación Infantil	33 (94.29%)
Maestro/a: Especialidad de Educación Musical	3 (100.00%)
Maestro/a: Especialidad de Educación Primaria	18 (75.00%)
Maestro/a: Especialidad de Lengua Extranjera	30 (90.91%)



Tabla 30. Distribución de titulados ocupados a los que se exigió el nivel de estudios como requisito para conseguir el puesto de trabajo (ajuste exacto) y titulados que necesitan de su nivel académico para desarrollar su actividad laboral (formación necesaria) agrupadas por titulación.

Rama	Ajuste Exacto
Ciencias de la Salud	68 (94.44%)
Experimentales	58 (42.65%)
Humanidades	6 (42.86%)
Sociales y Jurídicas	258 (48.50%)
Técnicas	185 (77.08%)
TOTAL	575
Rama	Es necesario
Ciencias de la Salud	81 (95.29%)
Experimentales	60 (73.17%)
Humanidades	7 (77.78%)
Sociales y Jurídicas	368 (74.34%)
Técnicas	220 (86.27%)
TOTAL	736

Como se puede observar en la Tabla 30, el porcentaje de ajuste exacto (titulación exigida para acceder al puesto de trabajo) se alcanza de forma preferente en las titulaciones de la rama de Ciencias de la Salud y las Técnicas. La situación es lógica al ser en su mayoría titulaciones regladas, y cuyas funciones y competencias profesionales están reguladas por los Colegios Profesionales correspondientes, así se alcanzan valores en ambos casos superiores al 75%. En el resto de las ramas, los porcentajes son considerablemente inferiores (siempre inferiores al 50%), si bien es necesario destacar que, en todos los casos, el porcentaje de titulados que destacan a la formación recibida (nivel académico) como necesaria es muy elevado (con valores siempre superiores al 70% y con valores máximos del 95.29%).

Tabla 31. Comparación de la tasa de empleo con el grado de desajuste entre nivel académico y nivel exigido en el puesto de trabajo.

Titulación	Ajuste				Tasa de Empleo
	Ajustados	Desajuste Moderado	Desajuste Fuerte	Desajuste Muy Fuerte	
Diplomatura de Ciencias Empresariales (Plan 2000)	21 (55.26%)	2 (5.26%)	3 (7.89%)	12 (31.58%)	46 (62.16%)
Diplomatura de Enfermería	36 (92.31%)	0 (0.00%)	3 (7.69%)	0 (0.00%)	51 (49.51%)
Diplomatura de Estadística	1 (100.00%)	0 (0.00%)	0 (0.00%)	0 (0.00%)	1 (100.00%)
Diplomatura de Fisioterapia	32 (96.97%)	1 (3.03%)	0 (0.00%)	0 (0.00%)	35 (87.50%)
Diplomatura de Gestión y Administración Pública	6 (37.50%)	0 (0.00%)	1 (6.25%)	9 (56.25%)	21 (67.74%)
Diplomatura de Relaciones Laborales	14 (60.87%)	0 (0.00%)	2 (8.70%)	7 (30.43%)	32 (55.17%)
Diplomatura de Turismo	12 (54.55%)	0 (0.00%)	2 (9.09%)	8 (36.36%)	22 (55.00%)



Titulación	Ajuste			Desajuste Muy Fuerte	Tasa de Empleo
	Ajustados	Desajuste Moderado	Desajuste Fuerte		
Diplomatura en Trabajo Social	37 (90.24%)	0 (0.00%)	0 (0.00%)	4 (9.76%)	42 (62.69%)
Ingeniería de Geodesia y Cartografía	1 (33.33%)	2 (66.67%)	0 (0.00%)	0 (0.00%)	5 (100.00%)
Ingeniería de Informática	11 (33.33%)	19 (57.58%)	1 (3.03%)	2 (6.06%)	33 (100.00%)
Ingeniería de Organización Industrial	2 (33.33%)	4 (66.67%)	0 (0.00%)	0 (0.00%)	6 (85.71%)
Ingeniería de Telecomunicación					1
Ingeniería Industrial	1 (100.00%)	0 (0.00%)	0 (0.00%)	0 (0.00%)	1 (100.00%)
Ingeniería Técnica de Informática de Gestión	26 (70.27%)	0 (0.00%)	8 (21.62%)	3 (8.11%)	40 (60.61%)
Ingeniería Técnica de Minas: Especialidad de Explotación de Minas	6 (100.00%)	0 (0.00%)	0 (0.00%)	0 (0.00%)	6 (66.67%)
Ingeniería Técnica de Minas: Especialidad de Recursos Energéticos Combustibles y Explosivos	6 (100.00%)	0 (0.00%)	0 (0.00%)	0 (0.00%)	7 (77.78%)
Ingeniería Técnica de Minas: Especialidad de Sondeos y Prospecciones Mineras	2 (100.00%)	0 (0.00%)	0 (0.00%)	0 (0.00%)	2 (40.00%)
Ingeniería Técnica de Topografía	31 (91.18%)	0 (0.00%)	0 (0.00%)	3 (8.82%)	35 (83.33%)
Ingeniería Técnica en Telecomunicaciones: Especialidad de Telemática	16 (88.89%)	0 (0.00%)	2 (11.11%)	0 (0.00%)	19 (61.29%)
Ingeniería Técnica Industrial: Especialidad de Electricidad (Jaén)	24 (92.31%)	0 (0.00%)	1 (3.85%)	1 (3.85%)	27 (87.10%)
Ingeniería Técnica Industrial: Especialidad de Electricidad (Linares)	8 (100.00%)	0 (0.00%)	0 (0.00%)	0 (0.00%)	10 (83.33%)
Ingeniería Técnica Industrial: Especialidad de Electrónica Industrial	13 (92.86%)	0 (0.00%)	0 (0.00%)	1 (7.14%)	15 (65.22%)
Ingeniería Técnica Industrial: Especialidad de Mecánica (Jaén)	13 (81.25%)	0 (0.00%)	1 (6.25%)	2 (12.50%)	16 (64.00%)
Ingeniería Técnica Industrial: Especialidad de Mecánica (Linares)	17 (100.00%)	0 (0.00%)	0 (0.00%)	0 (0.00%)	18 (85.71%)
Ingeniería Técnica Industrial: Especialidad de Química Industrial	8 (66.67%)	3 (25.00%)	0 (0.00%)	1 (8.33%)	14 (87.50%)
Licenciatura de Administración y Dirección de Empresas	33 (44.59%)	10 (13.51%)	0 (0.00%)	31 (41.89%)	78 (89.66%)
Licenciatura de Biología	13 (86.67%)	0 (0.00%)	0 (0.00%)	2 (13.33%)	16 (42.11%)
Licenciatura de Ciencias Ambientales	30 (62.50%)	1 (2.08%)	6 (12.50%)	11 (22.92%)	50 (60.24%)
Licenciatura de Ciencias del Trabajo (Plan 2002)	7 (43.75%)	2 (12.50%)	0 (0.00%)	7 (43.75%)	16 (84.21%)
Licenciatura de Derecho	16 (57.14%)	9 (32.14%)	1 (3.57%)	2 (7.14%)	41 (48.81%)
Licenciatura de Filología Hispánica	0 (0.00%)	0 (0.00%)	0 (0.00%)	1 (100.00%)	1 (25.00%)
Licenciatura de Filología Inglesa	4 (100.00%)	0 (0.00%)	0 (0.00%)	0 (0.00%)	4 (50.00%)
Licenciatura de Humanidades	2 (66.67%)	1 (33.33%)	0 (0.00%)	0 (0.00%)	4 (28.57%)
Licenciatura de Psicología	22 (61.11%)	2 (5.56%)	4 (11.11%)	8 (22.22%)	37 (61.67%)
Licenciatura de Psicopedagogía	8 (20.51%)	1 (2.56%)	1 (2.56%)	29 (74.36%)	39 (90.70%)
Licenciatura de Química	14 (93.33%)	0 (0.00%)	0 (0.00%)	1 (6.67%)	15 (53.57%)
Maestro/a: Especialidad de Educación Física	16 (59.26%)	0 (0.00%)	5 (18.52%)	6 (22.22%)	29 (29.90%)



Titulación	Ajuste				Tasa de Empleo
	Ajustados	Desajuste Moderado	Desajuste Fuerte	Desajuste Muy Fuerte	
Maestro/a: Especialidad de Educación Infantil	28 (93.33%)	0 (0.00%)	1 (3.33%)	1 (3.33%)	35 (31.82%)
Maestro/a: Especialidad de Educación Musical	3 (100.00%)	0 (0.00%)	0 (0.00%)	0 (0.00%)	3 (15.79%)
Maestro/a: Especialidad de Educación Primaria	14 (63.64%)	1 (4.55%)	1 (4.55%)	6 (27.27%)	24 (48.98%)
Maestro/a: Especialidad de Lengua Extranjera	21 (67.74%)	9 (29.03%)	0 (0.00%)	1 (3.23%)	33 (62.26%)

Tabla 32. Comparación de la tasa de empleo con el grado de desajuste entre nivel académico y nivel exigido en el puesto de trabajo agrupado por ramas de titulaciones

Rama	Ajuste				Tasa de Empleo
	Ajustados	Desajuste Moderado	Desajuste Fuerte	Desajuste Muy Fuerte	
Ciencias de la Salud	68 (94.44%)	1 (1.39%)	3 (4.17%)	0 (0.00%)	86 (60.14%)
Experimentales	58 (73.42%)	1 (1.27%)	6 (7.59%)	14 (17.72%)	82 (54.67%)
Humanidades	6 (75.00%)	1 (12.50%)	0 (0.00%)	1 (12.50%)	9 (34.62%)
Sociales y Jurídicas	258 (57.85%)	36 (8.07%)	21 (4.71%)	131 (29.37%)	498 (55.89%)
Técnicas	185 (77.41%)	28 (11.72%)	13 (5.44%)	13 (5.44%)	255 (75.67%)
TOTAL	575 (32.42%)	67 (3.77%)	43 (2.42%)	159 (8.97%)	930 (52.42%)

El grado de ajuste es muy elevado en las titulaciones de Ciencias de la Salud (93.33% de ajustados) y en las Técnicas (86.45% entre ajustados y egresados con un desajuste moderado), coincidiendo con las titulaciones en las que se registra una mejor tasa de empleo (69.39% y 78.48%, respectivamente). En dichas titulaciones además se observa que el porcentaje de egresados con desajuste muy fuerte es muy reducido (3.33%, que equivale a un único egresado en Ciencias de la Salud y a un 6.45% en Técnicas). Si se analizan las titulaciones de forma individual, llama la atención el número de titulaciones en las que se alcanza un nivel de ajuste superior al 80% que coincide con una tasa de empleo superior al 80%, es decir, de que cada 10 alumnos, 8 están trabajando y de éstos, al menos, el 80% están trabajando en puestos relacionados con su propia titulación. Las titulaciones son: Diplomatura de Empresariales, Tit.Conjunta: Maestro/a Educación Infantil+Educación Primaria (si bien en este caso sólo hay el registro de un único egresado), Ingeniería en Organización Industrial, Ingeniería Técnica de Minas (Explotación de Minas), Ingeniería Técnica en Topografía (esta titulación destaca por el hecho de contar con un elevado número de egresados siendo su tasa de empleo del 96.88% de los cuales a todos les exigieron su nivel de estudios para ser contratados), Ingeniería Técnica Industrial (Electricidad –Jaén y Linares-, Electrónica Industrial y Mecánica –Jaén y Linares-).

Las titulaciones con situación más desfavorable tanto en tasa de empleo (pocos egresados se incorporan en el mercado laboral) y de grado de ajuste (los que se incorporan se les exige el nivel de estudios para trabajar) son las siguientes: Diplomatura en Gestión y Administración Pública (tasa de empleo: 63.33%, Porcentaje de egresados ocupados con desajuste grave: 47.37%), Turismo (53.85%, 57.14%), Relaciones Laborales (90.48%, 33.33%), Ciencias del Trabajo (80%, 25%), Maestro/a Educación Física (37.50%, 45.45%), Maestro/a Educación Musical (66.67%, 37.50%), Química (65%, 30.77%),



Filología Hispánica (25%, 33.33%), Filología Inglesa (45.45%, 10%) y Humanidades (39.13%, 12.50%). Dichos resultados aparecen resumidos en la figura 19 en la que se representan la distribución del grado de adecuación entre el nivel de estudios que le exigieron para trabajar y el nivel de estudios que realmente poseen.

Si se analiza la Tabla 33 se puede observar los sectores de actividad principales donde se acumulan los titulados con desajuste fuerte o muy fuerte en cuanto al nivel requerido para desempeñar su trabajo, tanto en valores absolutos como en valores porcentuales. Se puede observar que en la rama de titulaciones de Humanidades existe un escaso número de titulados mal ajustados (tan sólo 1) desempeñando su trabajo en Inmobiliarias, alquileres y servicios a la empresa. Le sigue las titulaciones de Ciencias de la Salud con 3 titulados desajustados que trabajan en Hogares. En el caso de Ciencias Experimentales, las actividades más importantes son el Transporte, almacenamiento y comunicaciones (8) y la Agricultura, ganadería, caza y silvicultura junto a la Administración Pública (1 y 11). En Ciencias Sociales y Jurídicas, el abanico de titulaciones es muy amplio y el número de titulados elevado lo que lleva también a un gran reparto en cuanto a las actividades que desarrollan siendo las más importantes las Actividades Recreativas y Culturales (14), la Intermediación Financiera (9) y la Administración Pública (11). Por último, destacar el hecho de que el 34.62% de los titulados desajustados en técnicas se dedican a la actividades Inmobiliarias, alquileres y servicios a empresas (10).

Tabla 33. Distribución de los sectores de actividad donde se acumulan los titulados con desajuste fuerte o muy fuerte en cuanto al nivel requerido para desempeñar su trabajo (valores solutos y %).

Rama	1	2	3	4	5	6	7	8	9	10	11	12	13	14	15	16
Ciencias de la Salud	0	0	0	0	0	0	0	0	0	0	0	0	0	0	3	0
	(0.00%)	(0.00%)	(0.00%)	(0.00%)	(0.00%)	(0.00%)	(0.00%)	(0.00%)	(0.00%)	(0.00%)	(0.00%)	(0.00%)	(0.00%)	(0.00%)	(100.00%)	(0.00%)
Experimentales	3	0	0	1	1	0	2	4	0	2	3	1	0	0	0	0
	(17.65%)	(0.00%)	(0.00%)	(5.88%)	(5.88%)	(0.00%)	(11.76%)	(23.53%)	(0.00%)	(11.76%)	(17.65%)	(5.88%)	(0.00%)	(0.00%)	(0.00%)	(0.00%)
Humanidades	0	0	0	0	0	0	0	0	0	1	0	0	0	0	0	0
	(0.00%)	(0.00%)	(0.00%)	(0.00%)	(0.00%)	(0.00%)	(0.00%)	(0.00%)	(0.00%)	(100.00%)	(0.00%)	(0.00%)	(0.00%)	(0.00%)	(0.00%)	(0.00%)
Sociales y Jurídicas	6	0	3	1	3	10	6	5	24	18	21	9	3	25	5	0
	(4.32%)	(0.00%)	(2.16%)	(0.72%)	(2.16%)	(7.19%)	(4.32%)	(3.60%)	(17.27%)	(12.95%)	(15.11%)	(6.47%)	(2.16%)	(17.99%)	(3.60%)	(0.00%)
Técnicas	1	0	6	0	3	0	0	5	0	9	2	0	0	0	0	0
	(3.85%)	(0.00%)	(23.08%)	(0.00%)	(11.54%)	(0.00%)	(0.00%)	(19.23%)	(0.00%)	(34.62%)	(7.69%)	(0.00%)	(0.00%)	(0.00%)	(0.00%)	(0.00%)

1: Agricultura, ganadería, caza y silvicultura; 2: Industrias extractivas; 3: Industria manufacturera; 4: Producción y distribución de energía eléctrica, gas y agua; 5: Construcción; 6: Comercio; reparación de vehículos de motor, motocicletas y ciclomotores y artículos personales; 7: Hostelería; 8: Transporte, almacenamiento y comunicaciones; 9: Intermediación financiera; 10: Inmobiliarias, alquileres y servicios a las empresas; 11: Administración pública, defensa y seguridad social obligatoria; 12: Educación; 13: Actividades sanitarias y veterinarias; servicios sociales; 14: Actividades recreativas, culturales y comunitarias, servicios personales; 15: Actividades de los hogares, Hogares que emplean personal doméstico; 16: Organismos extraterritoriales

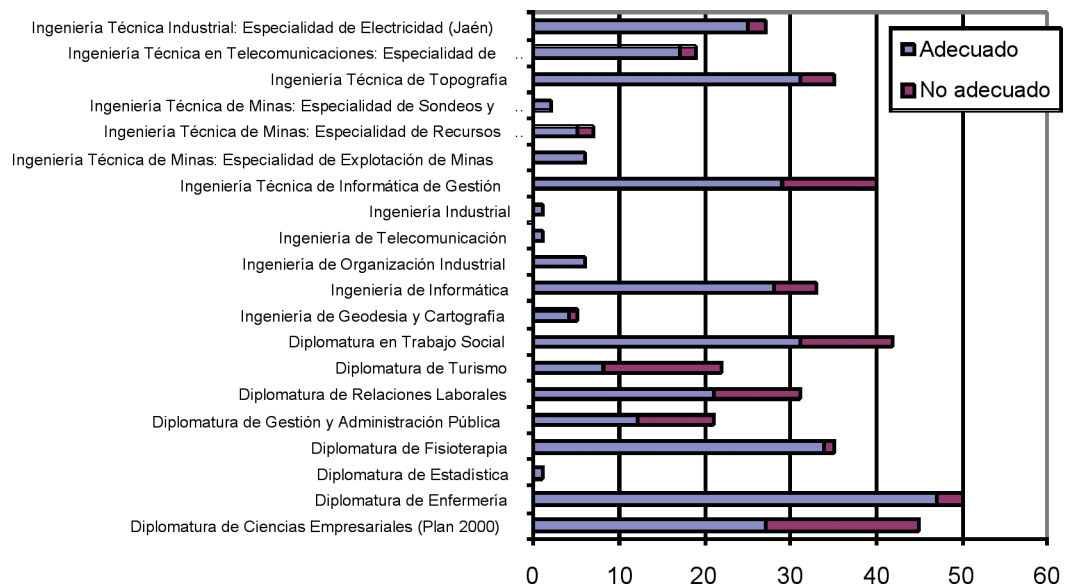



Figura 19. Grado de adecuación entre el trabajo desempeñado y el nivel académico proporcionado por sus estudios.

ACTIVIDAD DE LAS EMPRESAS EMPLEADORAS

La actividad de las empresas empleadoras, tanto si se consideran los trabajos por cuenta ajena como aquellos titulados que han optado por crear sus propias empresas, es un elemento fundamental de interés en el estudio de egresados a fin de analizar los sectores de actividad hacia los que se dirigen nuestros titulados en la incorporación al mercado laboral. En este caso se consideran tanto los titulados asalariados como los titulados empresarios analizando el sector de actividad de la empresa. Los resultados se muestran en las Tablas 34 y 35.

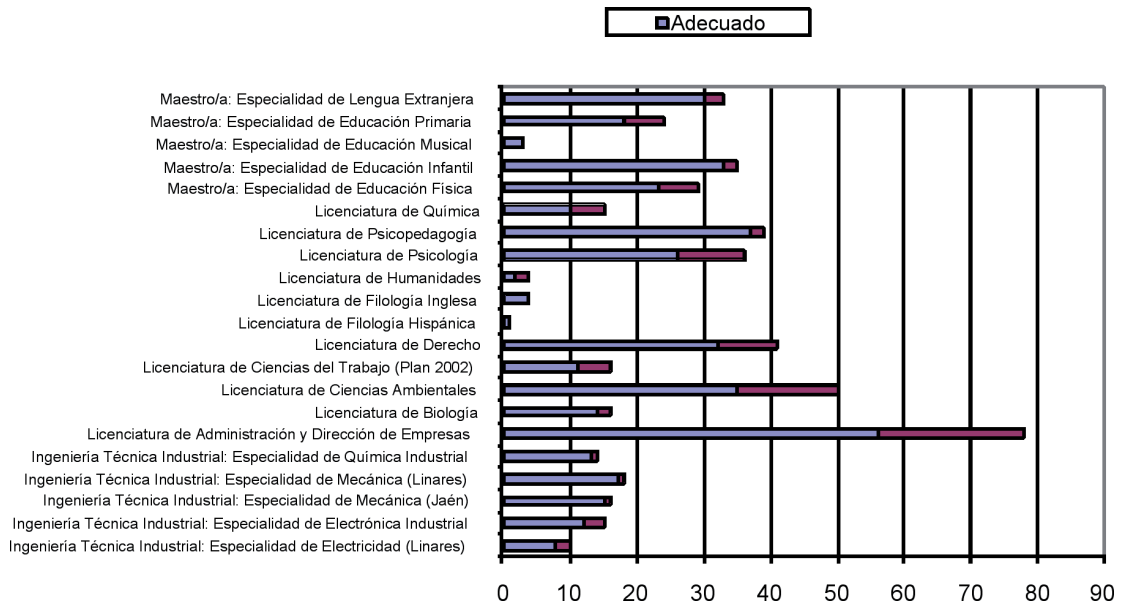

Tabla 34. Distribución de titulados asalariados en función del sector de actividad donde está ubicada la empresa en que trabajan.

Titulación	1	2	3	4	5	6	7	8	9	10	11	12	13	14	15	16	17	18	
Diplomatura de Ciencias Empresariales (Plan 2000)	1 (2.17%)	0 (0.00%)	0 (4.35%)	2 (4.35%)	3 (6.52%)	3 (10.87%)	5 (15.71%)	0 (0.00%)	1 (2.17%)	22 (68.83%)	3 (8.53%)	1 (2.17%)	1 (2.17%)	0 (0.00%)	1 (2.17%)	0 (0.00%)	4 (8.70%)	0 (0.00%)	0 (0.00%)
Diplomatura de Enfermería	0 (0.00%)	0 (0.00%)	0 (0.00%)	0 (0.00%)	0 (0.00%)	0 (0.00%)	0 (0.00%)	0 (0.00%)	0 (0.00%)	0 (0.00%)	0 (0.00%)	0 (0.00%)	34 (68.00%)	0 (0.00%)	16 (32.00%)	0 (0.00%)	0 (0.00%)	0 (0.00%)	0 (0.00%)
Diplomatura de Fisioterapia	0 (0.00%)	0 (0.00%)	0 (0.00%)	0 (0.00%)	0 (0.00%)	0 (0.00%)	0 (0.00%)	0 (0.00%)	0 (0.00%)	0 (0.00%)	0 (0.00%)	0 (0.00%)	18 (54.55%)	1 (3.03%)	13 (39.39%)	0 (0.00%)	0 (0.00%)	0 (0.00%)	0 (0.00%)
Diplomatura de Gestión y Administración Pública	0 (0.00%)	0 (0.00%)	1 (4.76%)	0 (0.00%)	1 (4.76%)	0 (0.00%)	0 (0.00%)	0 (0.00%)	1 (4.76%)	1 (4.76%)	4 (19.05%)	10 (47.62%)	0 (0.00%)	0 (0.00%)	0 (0.00%)	0 (0.00%)	3 (14.29%)	0 (0.00%)	0 (0.00%)
Diplomatura de Relaciones Laborales	2 (6.90%)	1 (3.45%)	0 (0.00%)	0 (0.00%)	1 (3.45%)	6 (20.69%)	1 (3.45%)	0 (0.00%)	0 (0.00%)	3 (10.34%)	6 (20.69%)	2 (6.90%)	1 (3.45%)	2 (6.90%)	0 (0.00%)	1 (3.45%)	2 (6.90%)	0 (0.00%)	1 (3.45%)
Diplomatura de Turismo	0 (0.00%)	0 (0.00%)	0 (0.00%)	0 (0.00%)	0 (0.00%)	3 (13.64%)	7 (31.82%)	7 (31.82%)	0 (0.00%)	0 (0.00%)	3 (13.64%)	0 (0.00%)	0 (0.00%)	0 (0.00%)	1 (4.55%)	0 (0.00%)	1 (4.55%)	0 (0.00%)	0 (0.00%)
Diplomatura en Trabajo Social	2 (4.88%)	0 (0.00%)	0 (0.00%)	0 (0.00%)	0 (0.00%)	0 (0.00%)	0 (0.00%)	0 (0.00%)	0 (0.00%)	0 (0.00%)	1 (4.88%)	2 (4.88%)	1 (2.44%)	9 (21.95%)	1 (2.44%)	8 (19.51%)	17 (41.46%)	0 (0.00%)	0 (0.00%)
Ingeniería de Geodesia y Cartografía	0 (0.00%)	0 (0.00%)	0 (0.00%)	0 (0.00%)	1 (33.33%)	1 (33.33%)	0 (0.00%)	0 (0.00%)	0 (0.00%)	0 (0.00%)	0 (0.00%)	0 (0.00%)	1 (33.33%)	0 (0.00%)	0 (0.00%)	0 (0.00%)	0 (0.00%)	0 (0.00%)	0 (0.00%)
Ingeniería de Informática	0 (0.00%)	0 (0.00%)	0 (0.00%)	0 (0.00%)	1 (3.03%)	0 (0.00%)	0 (0.00%)	2 (6.06%)	1 (3.03%)	24 (72.73%)	0 (0.00%)	0 (0.00%)	0 (0.00%)	0 (0.00%)	3 (9.09%)	2 (6.06%)	0 (0.00%)	0 (0.00%)	0 (0.00%)
Ingeniería de Organización Industrial	0 (0.00%)	0 (0.00%)	1 (16.67%)	0 (0.00%)	1 (16.67%)	1 (16.67%)	0 (0.00%)	0 (0.00%)	0 (0.00%)	0 (0.00%)	0 (0.00%)	1 (16.67%)	0 (0.00%)	0 (0.00%)	1 (16.67%)	0 (0.00%)	0 (0.00%)	0 (0.00%)	0 (0.00%)
Ingeniería Industrial	0 (0.00%)	0 (0.00%)	0 (0.00%)	0 (0.00%)	0 (0.00%)	0 (0.00%)	0 (0.00%)	0 (0.00%)	0 (0.00%)	0 (0.00%)	0 (0.00%)	0 (0.00%)	0 (0.00%)	0 (0.00%)	1 (100.00%)	0 (0.00%)	0 (0.00%)	0 (0.00%)	0 (0.00%)
Ingeniería Técnica de Informática de Gestión	0 (0.00%)	0 (0.00%)	1 (2.70%)	0 (0.00%)	0 (0.00%)	0 (0.00%)	0 (0.00%)	9 (24.32%)	2 (5.41%)	16 (43.24%)	2 (5.41%)	2 (5.41%)	0 (0.00%)	0 (0.00%)	4 (10.81%)	2 (5.41%)	1 (2.70%)	0 (0.00%)	0 (0.00%)
Ingeniería Técnica de Minas: Especialidad de Explotación de Minas	0 (0.00%)	3 (50.00%)	0 (0.00%)	1 (16.67%)	2 (33.33%)	0 (0.00%)	0 (0.00%)	0 (0.00%)	0 (0.00%)	0 (0.00%)	0 (0.00%)	0 (0.00%)	0 (0.00%)	0 (0.00%)	0 (0.00%)	0 (0.00%)	0 (0.00%)	0 (0.00%)	0 (0.00%)
Ingeniería Técnica de Minas: Especialidad de Recursos Energéticos Combustibles y Explosivos	0 (0.00%)	1 (16.67%)	0 (0.00%)	2 (33.33%)	2 (33.33%)	1 (16.67%)	0 (0.00%)	0 (0.00%)	0 (0.00%)	0 (0.00%)	0 (0.00%)	0 (0.00%)	0 (0.00%)	0 (0.00%)	0 (0.00%)	0 (0.00%)	0 (0.00%)	0 (0.00%)	0 (0.00%)
Ingeniería Técnica de Minas: Especialidad de Sondeos y Prospecciones Mineras	0 (0.00%)	0 (0.00%)	0 (0.00%)	0 (0.00%)	1 (50.00%)	0 (0.00%)	0 (0.00%)	1 (50.00%)	0 (0.00%)	0 (0.00%)	0 (0.00%)	0 (0.00%)	0 (0.00%)	0 (0.00%)	0 (0.00%)	0 (0.00%)	0 (0.00%)	0 (0.00%)	0 (0.00%)
Ingeniería Técnica de Topografía	1 (2.94%)	0 (0.00%)	0 (0.00%)	0 (0.00%)	32 (94.12%)	0 (0.00%)	0 (0.00%)	0 (0.00%)	0 (0.00%)	1 (2.94%)	0 (0.00%)	0 (0.00%)	0 (0.00%)	0 (0.00%)	0 (0.00%)	0 (0.00%)	0 (0.00%)	0 (0.00%)	0 (0.00%)
Ingeniería Técnica en Telecomunicaciones: Especialidad de Telemática	0 (0.00%)	0 (0.00%)	0 (0.00%)	2 (11.76%)	2 (11.76%)	0 (0.00%)	1 (5.88%)	0 (0.00%)	14 (82.35%)	0 (0.00%)	0 (0.00%)	0 (0.00%)	0 (0.00%)	0 (0.00%)	0 (0.00%)	0 (0.00%)	0 (0.00%)	0 (0.00%)	0 (0.00%)
Ingeniería Técnica Industrial: Especialidad de Electricidad (Jaén)	0 (0.00%)	0 (0.00%)	2 (8.00%)	17 (68.00%)	1 (4.00%)	0 (0.00%)	0 (0.00%)	0 (0.00%)	4 (16.00%)	0 (0.00%)	0 (0.00%)	1 (4.00%)	0 (0.00%)	0 (0.00%)	0 (0.00%)	0 (0.00%)	0 (0.00%)	0 (0.00%)	0 (0.00%)
Ingeniería Técnica Industrial: Especialidad de Electricidad (Linares)	0 (0.00%)	0 (0.00%)	1 (12.50%)	3 (37.50%)	3 (37.50%)	0 (0.00%)	0 (0.00%)	1 (12.50%)	0 (0.00%)	0 (0.00%)	0 (0.00%)	0 (0.00%)	0 (0.00%)	0 (0.00%)	0 (0.00%)	0 (0.00%)	0 (0.00%)	0 (0.00%)	0 (0.00%)
Ingeniería Técnica Industrial: Especialidad de Electrónica Industrial	0 (0.00%)	0 (0.00%)	6 (42.86%)	3 (21.43%)	1 (7.14%)	0 (0.00%)	0 (0.00%)	2 (14.29%)	0 (0.00%)	1 (7.14%)	0 (0.00%)	0 (0.00%)	0 (0.00%)	0 (0.00%)	0 (0.00%)	1 (7.14%)	0 (0.00%)	0 (0.00%)	0 (0.00%)
Ingeniería Técnica Industrial: Especialidad de Mecánica (Jaén)	0 (0.00%)	0 (0.00%)	8 (50.00%)	4 (25.00%)	2 (12.50%)	0 (0.00%)	0 (0.00%)	0 (0.00%)	1 (6.25%)	0 (0.00%)	0 (0.00%)	0 (0.00%)	0 (0.00%)	0 (0.00%)	1 (6.25%)	0 (0.00%)	0 (0.00%)	0 (0.00%)	0 (0.00%)



Titulación	1	2	3	4	5	6	7	8	9	10	11	12	13	14	15	16	17	18
Ingeniería Técnica Industrial: Especialidad de Mecánica (Linares)	1 (5.88%)	0 (0.00%)	0 (23.53%)	4 (11.76%)	2 (52.94%)	9 (52.94%)	0 (0.00%)	0 (0.00%)	0 (5.88%)	1 (0.00%)	0 (0.00%)	0 (0.00%)	0 (0.00%)	0 (0.00%)	0 (0.00%)	0 (0.00%)	0 (0.00%)	0 (0.00%)
Ingeniería Técnica Industrial: Especialidad de Química Industrial	0 (0.00%)	0 (0.00%)	4 (33.33%)	5 (41.67%)	1 (8.33%)	1 (8.33%)	0 (0.00%)	0 (0.00%)	0 (0.00%)	0 (0.00%)	0 (0.00%)	0 (0.00%)	0 (0.00%)	1 (8.33%)	0 (0.00%)	1 (8.33%)	0 (0.00%)	0 (0.00%)
Licenciatura de Administración y Dirección de Empresas	1 (1.33%)	0 (0.00%)	0 (0.00%)	1 (1.33%)	1 (1.33%)	4 (4.00%)	3 (4.00%)	1 (1.33%)	0 (56.00%)	42 (21.33%)	2 (2.67%)	2 (1.33%)	1 (0.00%)	0 (0.00%)	1 (1.33%)	3 (4.00%)	3 (4.00%)	0 (0.00%)
Licenciatura de Biología	3 (18.75%)	1 (6.25%)	0 (0.00%)	1 (6.25%)	0 (0.00%)	0 (0.00%)	2 (12.50%)	0 (0.00%)	0 (0.00%)	0 (0.00%)	2 (12.50%)	2 (6.25%)	1 (6.25%)	1 (18.75%)	3 (6.25%)	1 (0.00%)	0 (0.00%)	0 (0.00%)
Licenciatura de Ciencias Ambientales	6 (12.24%)	2 (4.08%)	1 (2.04%)	1 (2.04%)	8 (16.33%)	2 (4.08%)	2 (4.08%)	4 (8.16%)	0 (0.00%)	10 (20.41%)	4 (8.16%)	4 (2.04%)	1 (2.04%)	1 (2.04%)	0 (0.00%)	5 (10.20%)	0 (0.00%)	1 (2.04%)
Licenciatura de Ciencias del Trabajo (Plan 2002)	0 (0.00%)	0 (0.00%)	0 (0.00%)	0 (0.00%)	0 (0.00%)	0 (0.00%)	0 (0.00%)	0 (0.00%)	1 (6.25%)	3 (18.75%)	4 (25.00%)	4 (12.50%)	2 (0.00%)	0 (0.00%)	1 (6.25%)	4 (6.25%)	1 (0.00%)	0 (0.00%)
Licenciatura de Derecho	1 (3.45%)	0 (0.00%)	0 (0.00%)	0 (0.00%)	1 (3.45%)	0 (0.00%)	1 (3.45%)	0 (0.00%)	8 (27.59%)	3 (10.34%)	13 (44.83%)	0 (0.00%)	0 (0.00%)	0 (0.00%)	1 (3.45%)	1 (3.45%)	0 (0.00%)	0 (0.00%)
Licenciatura de Filología Hispánica	0 (0.00%)	0 (0.00%)	0 (0.00%)	0 (0.00%)	0 (0.00%)	0 (0.00%)	0 (0.00%)	0 (0.00%)	0 (0.00%)	0 (0.00%)	1 (100.00%)	0 (0.00%)	0 (0.00%)	0 (0.00%)	0 (0.00%)	0 (0.00%)	0 (0.00%)	0 (0.00%)
Licenciatura de Filología Inglesa	0 (0.00%)	0 (0.00%)	0 (0.00%)	0 (0.00%)	0 (0.00%)	0 (0.00%)	0 (0.00%)	0 (0.00%)	0 (0.00%)	0 (0.00%)	0 (0.00%)	4 (100.00%)	0 (0.00%)	0 (0.00%)	0 (0.00%)	0 (0.00%)	0 (0.00%)	0 (0.00%)
Licenciatura de Humanidades	0 (0.00%)	0 (0.00%)	0 (0.00%)	0 (0.00%)	0 (0.00%)	1 (33.33%)	1 (33.33%)	0 (0.00%)	0 (0.00%)	0 (0.00%)	0 (0.00%)	0 (0.00%)	1 (33.33%)	0 (0.00%)	0 (0.00%)	0 (0.00%)	0 (0.00%)	0 (0.00%)
Licenciatura de Psicología	0 (0.00%)	0 (0.00%)	2 (5.56%)	0 (0.00%)	1 (2.78%)	1 (2.78%)	0 (0.00%)	1 (2.78%)	0 (0.00%)	1 (2.78%)	0 (0.00%)	9 (25.00%)	6 (16.67%)	6 (16.67%)	2 (5.56%)	5 (13.89%)	2 (5.56%)	0 (0.00%)
Licenciatura de Psicopedagogía	0 (0.00%)	0 (0.00%)	0 (0.00%)	0 (0.00%)	0 (0.00%)	0 (0.00%)	0 (0.00%)	0 (0.00%)	0 (0.00%)	1 (2.63%)	0 (0.00%)	0 (0.00%)	8 (21.05%)	2 (5.26%)	24 (63.16%)	2 (5.26%)	1 (2.63%)	0 (0.00%)
Licenciatura de Química	0 (0.00%)	0 (0.00%)	2 (13.33%)	0 (0.00%)	1 (6.67%)	1 (6.67%)	0 (0.00%)	0 (0.00%)	0 (0.00%)	4 (26.67%)	1 (6.67%)	2 (13.33%)	2 (6.67%)	1 (6.67%)	3 (20.00%)	0 (0.00%)	0 (0.00%)	0 (0.00%)
Maestro/a: Especialidad de Educación Física	0 (0.00%)	0 (0.00%)	0 (0.00%)	0 (0.00%)	0 (0.00%)	0 (0.00%)	1 (3.45%)	0 (0.00%)	0 (0.00%)	0 (0.00%)	4 (13.79%)	3 (10.34%)	1 (3.45%)	12 (41.38%)	0 (0.00%)	8 (27.59%)	0 (0.00%)	0 (0.00%)
Maestro/a: Especialidad de Educación Infantil	0 (0.00%)	0 (0.00%)	1 (3.03%)	0 (0.00%)	0 (0.00%)	0 (0.00%)	0 (0.00%)	0 (0.00%)	0 (0.00%)	0 (0.00%)	1 (3.03%)	10 (30.30%)	0 (0.00%)	18 (54.55%)	0 (0.00%)	2 (6.06%)	1 (3.03%)	0 (0.00%)
Maestro/a: Especialidad de Educación Musical	0 (0.00%)	0 (0.00%)	0 (0.00%)	0 (0.00%)	0 (0.00%)	0 (0.00%)	0 (0.00%)	0 (0.00%)	0 (0.00%)	0 (0.00%)	0 (0.00%)	1 (33.33%)	0 (0.00%)	1 (33.33%)	0 (0.00%)	1 (33.33%)	0 (0.00%)	0 (0.00%)
Maestro/a: Especialidad de Educación Primaria	0 (0.00%)	0 (0.00%)	0 (0.00%)	0 (0.00%)	0 (0.00%)	0 (0.00%)	1 (4.35%)	0 (0.00%)	0 (0.00%)	0 (0.00%)	2 (8.70%)	4 (17.39%)	0 (0.00%)	14 (60.87%)	0 (0.00%)	2 (8.70%)	0 (0.00%)	0 (0.00%)
Maestro/a: Especialidad de Lengua Extranjera	0 (0.00%)	0 (0.00%)	0 (0.00%)	0 (0.00%)	0 (0.00%)	0 (0.00%)	0 (0.00%)	0 (0.00%)	0 (0.00%)	0 (0.00%)	1 (3.12%)	0 (0.00%)	13 (40.62%)	0 (0.00%)	16 (50.00%)	0 (0.00%)	2 (6.25%)	0 (0.00%)
TOTAL	18 (2.04%)	8 (0.91%)	36 (4.09%)	44 (4.99%)	74 (8.40%)	26 (2.95%)	16 (1.82%)	45 (5.11%)	86 (9.76%)	99 (11.24%)	61 (6.92%)	62 (7.04%)	75 (8.50%)	112 (12.71%)	60 (6.81%)	56 (6.36%)	1 (0.12%)	2 (0.23%)

1 Agricultura, ganadería, caza y silvicultura; 2 Industrias extractivas; 3 Industria manufacturera; 4 Producción y distribución de energía eléctrica, gas y agua; 5 Construcción; 6 Comercio; reparación de vehículos de motor, motocicletas y ciclomotores y artículos personales; 7 Hostelería; 8 Transporte, almacenamiento y comunicaciones; 9 Intermediación financiera; 10 Inmobiliarias, alquileres y servicios a las empresas; 11 Administración pública, defensa y seguridad social obligatoria; 12 Educación Privada; 13 Actividades sanitarias y veterinarias; servicios sociales Privados; 14 Educación Pública; 15 Actividades sanitarias y veterinarias; servicios sociales Públicos; 16 Actividades recreativas, culturales y comunitarias, servicios personales; 17 Actividades de los hogares (Hogares que emplean personal doméstico); 18 Organismos extraterritoriales



Tabla 35. Distribución de titulados empresarios en función del sector de actividad donde está ubicada la empresa que han creado.

Titulación	1	2	3	4	5	6	7	8	9	10	11	12	13	14	15	16	17	18
Diplomatura de Enfermería	0 (0.00%)	0 (0.00%)	0 (0.00%)	0 (0.00%)	0 (0.00%)	0 (0.00%)	0 (0.00%)	0 (0.00%)	0 (0.00%)	0 (0.00%)	0 (0.00%)	0 (0.00%)	0 (0.00%)	0 (0.00%)	1 (100.00%)	0 (0.00%)	0 (0.00%)	0 (0.00%)
Diplomatura de Fisioterapia	0 (0.00%)	0 (0.00%)	0 (0.00%)	0 (0.00%)	0 (0.00%)	0 (0.00%)	0 (0.00%)	0 (0.00%)	0 (0.00%)	0 (0.00%)	0 (0.00%)	0 (0.00%)	2 (100.00%)	0 (0.00%)	0 (0.00%)	0 (0.00%)	0 (0.00%)	0 (0.00%)
Diplomatura de Relaciones Laborales	0 (0.00%)	0 (0.00%)	0 (0.00%)	0 (0.00%)	1 (33.33%)	0 (0.00%)	0 (0.00%)	0 (0.00%)	0 (0.00%)	2 (66.67%)	0 (0.00%)	0 (0.00%)	0 (0.00%)	0 (0.00%)	0 (0.00%)	0 (0.00%)	0 (0.00%)	0 (0.00%)
Ingeniería de Geodesia y Cartografía	0 (0.00%)	0 (0.00%)	0 (0.00%)	0 (0.00%)	1 (50.00%)	0 (0.00%)	0 (0.00%)	0 (0.00%)	0 (0.00%)	0 (0.00%)	1 (50.00%)	0 (0.00%)	0 (0.00%)	0 (0.00%)	0 (0.00%)	0 (0.00%)	0 (0.00%)	0 (0.00%)
Ingeniería de Telecomunicación	0 (0.00%)	0 (0.00%)	0 (0.00%)	0 (0.00%)	0 (0.00%)	0 (0.00%)	0 (0.00%)	1 (100.00%)	0 (0.00%)	0 (0.00%)	0 (0.00%)	0 (0.00%)	0 (0.00%)	0 (0.00%)	0 (0.00%)	0 (0.00%)	0 (0.00%)	0 (0.00%)
Ingeniería Técnica de Informática de Gestión	1 (33.33%)	0 (0.00%)	0 (0.00%)	0 (0.00%)	0 (0.00%)	0 (0.00%)	0 (0.00%)	0 (0.00%)	0 (0.00%)	1 (33.33%)	0 (0.00%)	1 (33.33%)	0 (0.00%)	0 (0.00%)	0 (0.00%)	0 (0.00%)	0 (0.00%)	0 (0.00%)
Ingeniería Técnica de Minas: Especialidad de Recursos Energéticos Combustibles y Explosivos	0 (0.00%)	0 (0.00%)	0 (0.00%)	0 (0.00%)	0 (0.00%)	0 (0.00%)	0 (0.00%)	0 (0.00%)	0 (0.00%)	0 (0.00%)	0 (0.00%)	1 (100.00%)	0 (0.00%)	0 (0.00%)	0 (0.00%)	0 (0.00%)	0 (0.00%)	0 (0.00%)
Ingeniería Técnica de Topografía	0 (0.00%)	0 (0.00%)	0 (0.00%)	0 (0.00%)	0 (0.00%)	0 (0.00%)	0 (0.00%)	0 (0.00%)	1 (100.00%)	0 (0.00%)	0 (0.00%)	0 (0.00%)	0 (0.00%)	0 (0.00%)	0 (0.00%)	0 (0.00%)	0 (0.00%)	0 (0.00%)
Ingeniería Técnica en Telecomunicaciones: Especialidad de Telemática	0 (0.00%)	0 (0.00%)	0 (0.00%)	0 (0.00%)	0 (0.00%)	1 (100.00%)	0 (0.00%)	0 (0.00%)	0 (0.00%)	0 (0.00%)	0 (0.00%)	0 (0.00%)	0 (0.00%)	0 (0.00%)	0 (0.00%)	0 (0.00%)	0 (0.00%)	0 (0.00%)
Ingeniería Técnica Industrial: Especialidad de Electricidad (Jaén)	0 (0.00%)	0 (0.00%)	0 (0.00%)	1 (100.00%)	0 (0.00%)	0 (0.00%)	0 (0.00%)	0 (0.00%)	0 (0.00%)	0 (0.00%)	0 (0.00%)	0 (0.00%)	0 (0.00%)	0 (0.00%)	0 (0.00%)	0 (0.00%)	0 (0.00%)	0 (0.00%)
Ingeniería Técnica Industrial: Especialidad de Electricidad (Linares)	0 (0.00%)	0 (0.00%)	0 (0.00%)	1 (50.00%)	0 (0.00%)	0 (0.00%)	0 (0.00%)	0 (0.00%)	1 (50.00%)	0 (0.00%)	0 (0.00%)	0 (0.00%)	0 (0.00%)	0 (0.00%)	0 (0.00%)	0 (0.00%)	0 (0.00%)	0 (0.00%)
Ingeniería Técnica Industrial: Especialidad de Electrónica Industrial	0 (0.00%)	0 (0.00%)	0 (0.00%)	1 (100.00%)	0 (0.00%)	0 (0.00%)	0 (0.00%)	0 (0.00%)	0 (0.00%)	0 (0.00%)	0 (0.00%)	0 (0.00%)	0 (0.00%)	0 (0.00%)	0 (0.00%)	0 (0.00%)	0 (0.00%)	0 (0.00%)
Ingeniería Técnica Industrial: Especialidad de Mecánica (Linares)	0 (0.00%)	0 (0.00%)	0 (0.00%)	0 (0.00%)	1 (100.00%)	0 (0.00%)	0 (0.00%)	0 (0.00%)	0 (0.00%)	0 (0.00%)	0 (0.00%)	0 (0.00%)	0 (0.00%)	0 (0.00%)	0 (0.00%)	0 (0.00%)	0 (0.00%)	0 (0.00%)
Ingeniería Técnica Industrial: Especialidad de Química Industrial	0 (0.00%)	0 (0.00%)	1 (50.00%)	0 (0.00%)	0 (0.00%)	0 (0.00%)	0 (0.00%)	0 (0.00%)	1 (50.00%)	0 (0.00%)	0 (0.00%)	0 (0.00%)	0 (0.00%)	0 (0.00%)	0 (0.00%)	0 (0.00%)	0 (0.00%)	0 (0.00%)
Licenciatura de Administración y Dirección de Empresas	0 (0.00%)	0 (0.00%)	0 (0.00%)	0 (0.00%)	0 (0.00%)	1 (50.00%)	0 (0.00%)	0 (0.00%)	0 (0.00%)	1 (50.00%)	0 (0.00%)	0 (0.00%)	0 (0.00%)	0 (0.00%)	0 (0.00%)	0 (0.00%)	0 (0.00%)	0 (0.00%)
Licenciatura de Ciencias Ambientales	1 (100.00%)	0 (0.00%)	0 (0.00%)	0 (0.00%)	0 (0.00%)	0 (0.00%)	0 (0.00%)	0 (0.00%)	0 (0.00%)	0 (0.00%)	0 (0.00%)	0 (0.00%)	0 (0.00%)	0 (0.00%)	0 (0.00%)	0 (0.00%)	0 (0.00%)	0 (0.00%)

Titulación	1	2	3	4	5	6	7	8	9	10	11	12	13	14	15	16	17	18
Licenciatura de Derecho	0 (0.00%)	0 (0.00%)	0 (0.00%)	0 (0.00%)	1 (8.33%)	0 (0.00%)	0 (0.00%)	0 (0.00%)	0 (0.00%)	9 (75.00%)	2 (16.67%)	0 (0.00%)	0 (0.00%)	0 (0.00%)	0 (0.00%)	0 (0.00%)	0 (0.00%)	0 (0.00%)
Licenciatura de Humanidades	0 (0.00%)	0 (0.00%)	0 (0.00%)	0 (0.00%)	1 (100.00%)	0 (0.00%)	0 (0.00%)	0 (0.00%)	0 (0.00%)	0 (0.00%)	0 (0.00%)	0 (0.00%)	0 (0.00%)	0 (0.00%)	0 (0.00%)	0 (0.00%)	0 (0.00%)	0 (0.00%)
Maestro/a: Especialidad de Educación Infantil	0 (0.00%)	0 (0.00%)	0 (0.00%)	0 (0.00%)	0 (0.00%)	0 (0.00%)	0 (0.00%)	0 (0.00%)	0 (0.00%)	0 (0.00%)	0 (0.00%)	0 (0.00%)	0 (0.00%)	2 (100.00%)	0 (0.00%)	0 (0.00%)	0 (0.00%)	0 (0.00%)
Maestro/a: Especialidad de Educación Primaria	0 (0.00%)	0 (0.00%)	0 (0.00%)	0 (0.00%)	0 (0.00%)	0 (0.00%)	0 (0.00%)	0 (0.00%)	0 (0.00%)	0 (0.00%)	0 (0.00%)	0 (0.00%)	0 (0.00%)	0 (0.00%)	0 (0.00%)	1 (100.00%)	0 (0.00%)	0 (0.00%)
Maestro/a: Especialidad de Lengua Extranjera	0 (0.00%)	0 (0.00%)	0 (0.00%)	0 (0.00%)	0 (0.00%)	0 (0.00%)	0 (0.00%)	0 (0.00%)	0 (0.00%)	0 (0.00%)	0 (0.00%)	0 (0.00%)	0 (0.00%)	1 (100.00%)	0 (0.00%)	0 (0.00%)	0 (0.00%)	0 (0.00%)

1 Agricultura, ganadería, caza y silvicultura; 2 Industrias extractivas; 3 Industria manufacturera; 4 Producción y distribución de energía eléctrica, gas y agua; 5 Construcción; 6 Comercio; reparación de vehículos de motor, motocicletas y ciclomotores y artículos personales; 7 Hostelería; 8 Transporte, almacenamiento y comunicaciones; 9 Intermediación financiera; 10 Inmobiliarias, alquileres y servicios a las empresas; 11 Administración pública, defensa y seguridad social obligatoria; 12 Educación Privada; 13 Actividades sanitarias y veterinarias; servicios sociales Privados; 14 Educación Pública; 15 Actividades sanitarias y veterinarias; servicios sociales Públicos; 16 Actividades recreativas, culturales y comunitarias, servicios personales; 17 Actividades de los hogares (Hogares que emplean personal doméstico); 18 Organismos extraterritoriales.



Los sectores de actividad en los que se emplean los titulados son muy variables dependiendo de la titulación considerada, no obstante, los sectores más importantes son la Educación Pública (en particular en el caso de todas las titulaciones de Maestro y Psicopedagogía), Inmobiliaria (sobre todo en los casos de Filología Hispánica e Informática), Educación Privada (Maestro, Filología Inglesa y Humanidades), Intermediación Financiera (Empresariales, LADE y Derecho), y por último, destacar las Administraciones Públicas (Derecho, Gestión y Administración Pública y Ciencias del Trabajo).

Otro aspecto muy importante es el aumento de número de titulados que han optado por crear su propia empresa con respecto a los datos del estudio del año anterior (42 en total frente a los 24 del año anterior), concentrados principalmente en 21 titulaciones (11 de las cuales son Técnicas). Las empresas creadas se concentran en el sector de actividad de Inmobiliarias y Construcción (13 y 5 del total, respectivamente).

RELACIÓN ENTRE SITUACIÓN LABORAL, LOCALIZACIÓN GEOGRÁFICA DE LA EMPRESA Y RESIDENCIA DE LOS TITULADOS

Un elemento de interés a la hora de plantear estrategias de incorporación de los titulados en el mundo laboral es el análisis de la localización geográfica de la empresa en la que prestan sus servicios, tanto si se trata de empresas en las que trabajan como asalariados, como las que han sido creadas por ellos mismos.

Tabla 36. Distribución geográfica de las empresas que han proporcionado el primer empleo a los titulados, de las empresas creadas por titulados emprendedores y de las empresas en las que están asalariados en su trabajo actual.

Titulación	Jaén	España	Unión Europea
Diplomatura de Ciencias Empresariales (Plan 2000)	41	15	0
Diplomatura de Enfermería	51	39	0
Diplomatura de Estadística	0	1	0
Diplomatura de Fisioterapia	26	11	2
Diplomatura de Gestión y Administración Pública	21	3	0
Diplomatura de Relaciones Laborales	31	3	0
Diplomatura de Turismo	21	10	0
Diplomatura en Trabajo Social	24	28	0
Ingeniería de Geodesia y Cartografía	2	3	0
Ingeniería de Informática	15	18	0
Ingeniería de Organización Industrial	4	2	0
Ingeniería de Telecomunicación	0	1	0
Ingeniería Industrial	1	0	0
Ingeniería Técnica de Informática de Gestión	20	21	0
Ingeniería Técnica de Minas: Especialidad de Explotación de Minas	0	6	0
Ingeniería Técnica de Minas: Especialidad de Recursos Energéticos Combustibles y Explosivos	2	5	0
Ingeniería Técnica de Minas: Especialidad de Sondeos y Prospecciones Mineras	1	2	0
Ingeniería Técnica de Topografía	3	33	0
Ingeniería Técnica en Telecomunicaciones: Especialidad de Telemática	1	18	0
Ingeniería Técnica Industrial: Especialidad de Electricidad (Jaén)	8	18	0
Ingeniería Técnica Industrial: Especialidad de Electricidad (Linares)	4	6	0
Ingeniería Técnica Industrial: Especialidad de Electrónica Industrial	8	7	0
Ingeniería Técnica Industrial: Especialidad de Mecánica (Jaén)	10	6	0
Ingeniería Técnica Industrial: Especialidad de Mecánica (Linares)	4	15	0
Ingeniería Técnica Industrial: Especialidad de Química Industrial	4	9	0
Licenciatura de Administración y Dirección de Empresas	62	16	0
Licenciatura de Biología	10	8	0
Licenciatura de Ciencias Ambientales	30	20	1
Licenciatura de Ciencias del Trabajo (Plan 2002)	11	6	0



Titulación	Jaén	España	Unión Europea
Licenciatura de Derecho	42	10	0
Licenciatura de Filología Hispánica	2	0	0
Licenciatura de Filología Inglesa	5	0	0
Licenciatura de Humanidades	2	3	0
Licenciatura de Psicología	18	24	0
Licenciatura de Psicopedagogía	32	7	0
Licenciatura de Química	8	11	0
Maestro/a: Especialidad de Educación Física	36	12	1
Maestro/a: Especialidad de Educación Infantil	25	22	0
Maestro/a: Especialidad de Educación Musical	5	0	0
Maestro/a: Especialidad de Educación Primaria	21	10	0
Maestro/a: Especialidad de Lengua Extranjera	24	12	1
TOTAL	635 58.74%	441 40.79%	5 0.47%

Titulados empresarios

Titulación	Jaén	España
Diplomatura de Fisioterapia	2	0
Diplomatura de Relaciones Laborales	3	0
Ingeniería de Geodesia y Cartografía	1	1
Ingeniería de Telecomunicación	0	1
Ingeniería Técnica de Informática de Gestión	3	0
Ingeniería Técnica de Minas: Especialidad de Recursos Energéticos Combustibles y Explosivos	1	0
Ingeniería Técnica de Topografía	1	0
Ingeniería Técnica en Telecomunicaciones: Especialidad de Telemática	0	1
Ingeniería Técnica Industrial: Especialidad de Electricidad (Jaén)	1	0
Ingeniería Técnica Industrial: Especialidad de Electricidad (Linares)	1	1
Ingeniería Técnica Industrial: Especialidad de Electrónica Industrial	1	0
Ingeniería Técnica Industrial: Especialidad de Mecánica (Linares)	0	1
Ingeniería Técnica Industrial: Especialidad de Química Industrial	0	2
Licenciatura de Administración y Dirección de Empresas	2	0
Licenciatura de Ciencias Ambientales	0	1
Licenciatura de Derecho	11	1
Licenciatura de Humanidades	1	0
Maestro/a: Especialidad de Educación Infantil	1	0
Maestro/a: Especialidad de Educación Primaria	1	0
Maestro/a: Especialidad de Lengua Extranjera	1	0
TOTAL	31 77.50%	9 22.50%

Asalariados en el trabajo actual

Titulación	Jaén	España	Unión Europea
Diplomatura de Ciencias Empresariales (Plan 2000)	29	17	0
Diplomatura de Enfermería	23	27	0
Diplomatura de Estadística	0	1	0
Diplomatura de Fisioterapia	24	9	0
Diplomatura de Gestión y Administración Pública	17	4	0
Diplomatura de Relaciones Laborales	24	5	0
Diplomatura de Turismo	14	8	0
Diplomatura en Trabajo Social	21	21	0
Ingeniería de Geodesia y Cartografía	1	2	0
Ingeniería de Informática	15	18	0



Titulación	Jaén	España	Unión Europea
Ingeniería de Organización Industrial	4	2	0
Ingeniería Industrial	1	0	0
Ingeniería Técnica de Informática de Gestión	16	21	0
Ingeniería Técnica de Minas: Especialidad de Explotación de Minas	1	5	0
Ingeniería Técnica de Minas: Especialidad de Recursos Energéticos Combustibles y Explosivos	2	4	0
Ingeniería Técnica de Minas: Especialidad de Sondeos y Prospecciones Mineras	0	2	0
Ingeniería Técnica de Topografía	5	29	0
Ingeniería Técnica en Telecomunicaciones: Especialidad de Telemática	3	15	0
Ingeniería Técnica Industrial: Especialidad de Electricidad (Jaén)	8	18	0
Ingeniería Técnica Industrial: Especialidad de Electricidad (Linares)	1	7	0
Ingeniería Técnica Industrial: Especialidad de Electrónica Industrial	6	8	0
Ingeniería Técnica Industrial: Especialidad de Mecánica (Jaén)	8	7	1
Ingeniería Técnica Industrial: Especialidad de Mecánica (Linares)	3	14	0
Ingeniería Técnica Industrial: Especialidad de Química Industrial	2	10	0
Licenciatura de Administración y Dirección de Empresas	54	21	0
Licenciatura de Biología	8	8	0
Licenciatura de Ciencias Ambientales	27	22	0
Licenciatura de Ciencias del Trabajo (Plan 2002)	10	6	0
Licenciatura de Derecho	17	12	0
Licenciatura de Filología Hispánica	1	0	0
Licenciatura de Filología Inglesa	4	0	0
Licenciatura de Humanidades	1	2	0
Licenciatura de Psicología	15	21	0
Licenciatura de Psicopedagogía	30	9	0
Licenciatura de Química	5	10	0
Maestro/a: Especialidad de Educación Física	18	10	1
Maestro/a: Especialidad de Educación Infantil	17	16	0
Maestro/a: Especialidad de Educación Musical	3	0	0
Maestro/a: Especialidad de Educación Primaria	11	12	0
Maestro/a: Especialidad de Lengua Extranjera	16	16	0
TOTAL	465	419	2
	52.48%	47.29%	0.23%

Con respecto a la distribución geográfica de las empresas, es importante indicar que el primer empleo se encuentra en la propia provincia de Jaén especialmente en las titulaciones relacionadas con las Ciencias Sociales y Jurídicas (LADE y Derecho) y titulaciones de Ciencias de la Salud (Enfermería), que en el estudio del año anterior destacaba por su búsqueda de empleo fuera de la provincia de Jaén. También destacar que los titulados comienzan a encontrar su primer trabajo fuera de España, dentro de la Unión Europea. En las titulaciones Técnicas (Topografía e Ingeniería Técnica de Informática de Gestión) la tendencia es encontrar empleo (primer empleo y empresa propia) fuera de la provincia de Jaén. En cualquier caso, no se aprecia cambio importante entre el primer empleo y el empleo actual, si bien, existe una ligera desviación, así el primer empleo es buscado dentro de la provincia de Jaén, mientras que el empleo actual, disminuye este porcentaje en aras a encontrar el trabajo fuera de la provincia.

CARACTERÍSTICAS DE LOS EMPLEOS

En este apartado se realiza un análisis sobre las características de los empleos alcanzados por los egresados que han sido encuestados. Los elementos analizados han sido, entre otros, los siguientes:



- Proporción de egresados que trabajan en el sector público (Tabla 37)
- Tipo de contrato en el primer empleo y en el empleo actual.
- Distribución de egresados empleados a tiempo completo en función del salario que perciben.

Tabla 37. Proporción de egresados de cada titulación empleados en el sector público.

Titulación	Administración pública, defensa y seguridad social obligatoria	Educación Pública	Actividades sanitarias y veterinarias; servicios sociales Públicos
Diplomatura de Ciencias Empresariales (Plan 2000)	1 (2.17%)	1 (2.17%)	0 (0.00%)
Diplomatura de Enfermería	0 (0.00%)	0 (0.00%)	17 (33.33%)
Diplomatura de Fisioterapia	0 (0.00%)	1 (2.86%)	13 (37.14%)
Diplomatura de Gestión y Administración Pública	10 (47.62%)	0 (0.00%)	0 (0.00%)
Diplomatura de Relaciones Laborales	2 (6.25%)	0 (0.00%)	1 (3.12%)
Diplomatura de Turismo	0 (0.00%)	1 (4.55%)	0 (0.00%)
Diplomatura en Trabajo Social	2 (4.88%)	1 (2.44%)	8 (19.51%)
Ingeniería de Geodesia y Cartografía	1 (20.00%)	0 (0.00%)	0 (0.00%)
Ingeniería de Informática	0 (0.00%)	3 (9.09%)	2 (6.06%)
Ingeniería de Organización Industrial	1 (16.67%)	1 (16.67%)	1 (16.67%)
Ingeniería de Telecomunicación	0 (0.00%)	0 (0.00%)	0 (0.00%)
Ingeniería Industrial	0 (0.00%)	1 (100.00%)	0 (0.00%)
Ingeniería Técnica de Informática de Gestión	2 (5.00%)	4 (10.00%)	2 (5.00%)
Ingeniería Técnica de Minas: Especialidad de Explotación de Minas	0 (0.00%)	0 (0.00%)	0 (0.00%)
Ingeniería Técnica de Minas: Especialidad de Recursos Energéticos Combustibles y Explosivos	0 (0.00%)	0 (0.00%)	0 (0.00%)
Ingeniería Técnica de Minas: Especialidad de Sondeos y Prospecciones Mineras	0 (0.00%)	0 (0.00%)	0 (0.00%)
Ingeniería Técnica de Topografía	0 (0.00%)	0 (0.00%)	0 (0.00%)
Ingeniería Técnica en Telecomunicaciones: Especialidad de Telemática	0 (0.00%)	0 (0.00%)	0 (0.00%)
Ingeniería Técnica Industrial: Especialidad de Electricidad (Jaén)	1 (3.85%)	0 (0.00%)	0 (0.00%)
Ingeniería Técnica Industrial: Especialidad de Electricidad (Linares)	0 (0.00%)	0 (0.00%)	0 (0.00%)
Ingeniería Técnica Industrial: Especialidad de Electrónica Industrial	0 (0.00%)	0 (0.00%)	1 (6.67%)
Ingeniería Técnica Industrial: Especialidad de Mecánica (Jaén)	0 (0.00%)	1 (6.25%)	0 (0.00%)
Ingeniería Técnica Industrial: Especialidad de Mecánica (Linares)	0 (0.00%)	0 (0.00%)	0 (0.00%)
Ingeniería Técnica Industrial: Especialidad de Química Industrial	0 (0.00%)	1 (7.14%)	0 (0.00%)
Licenciatura de Administración y Dirección de Empresas	2 (2.60%)	1 (1.30%)	3 (3.90%)
Licenciatura de Biología	2 (12.50%)	3 (18.75%)	1 (6.25%)



Titulación	Administración pública, defensa y seguridad social obligatoria	Educación Pública	Actividades sanitarias y veterinarias; servicios sociales Públicos
Licenciatura de Ciencias Ambientales	4 (8.00%)	1 (2.00%)	0 (0.00%)
Licenciatura de Ciencias del Trabajo (Plan 2002)	4 (25.00%)	1 (6.25%)	4 (25.00%)
Licenciatura de Derecho	15 (36.59%)	1 (2.44%)	1 (2.44%)
Licenciatura de Filología Hispánica	0 (0.00%)	0 (0.00%)	0 (0.00%)
Licenciatura de Filología Inglesa	0 (0.00%)	0 (0.00%)	0 (0.00%)
Licenciatura de Humanidades	0 (0.00%)	0 (0.00%)	0 (0.00%)
Licenciatura de Psicología	9 (25.00%)	2 (5.56%)	5 (13.89%)
Licenciatura de Psicopedagogía	0 (0.00%)	24 (63.16%)	2 (5.26%)
Licenciatura de Química	1 (6.67%)	3 (20.00%)	0 (0.00%)
Maestro/a: Especialidad de Educación Física	4 (13.79%)	12 (41.38%)	0 (0.00%)
Maestro/a: Especialidad de Educación Infantil	1 (2.86%)	20 (57.14%)	0 (0.00%)
Maestro/a: Especialidad de Educación Musical	0 (0.00%)	1 (33.33%)	0 (0.00%)
Maestro/a: Especialidad de Educación Primaria	2 (8.33%)	14 (58.33%)	0 (0.00%)
Maestro/a: Especialidad de Lengua Extranjera	0 (0.00%)	17 (51.52%)	0 (0.00%)

El porcentaje de egresados que ha obtenido trabajo en el sector público es, especialmente importante, en las titulaciones de Maestro o Psicopedagogía (con porcentajes de empleo que oscilan entre un 45% y 65%) para Educación; seguidas de las titulaciones relacionadas con las Ciencias de la Salud, que alcanzan una tasa de empleo en actividades sanitarias públicas de por ejemplo el 37% en Fisioterapia o el 33% en el caso de Enfermería. Y por último, se observa un escaso peso proporcional en las titulaciones de la rama de Ciencias Sociales y Jurídicas, aunque destaca en empleo público en resto de Administraciones, la titulación de Gestión y Administración Pública con aproximadamente el 48% de titulados, Derecho con el 36% y la Licenciatura en Trabajo con el 25%.

Tabla 38. Distribución de egresados que consiguieron un primer empleo como asalariados en función del tipo de contrato que disfrutaron.

Titulación	Contrato indefinido a tiempo completo	Contrato indefinido a tiempo parcial	Contrato temporal a tiempo completo	Contrato temporal a tiempo parcial	Contrato de formación o en prácticas, beca o similar	Sin contrato	Funcionario
Diplomatura de Ciencias Empresariales (Plan 2000)	16	3	23	11	2	1	0
Diplomatura de Enfermería	9	5	69	10	0	0	0
Diplomatura de Estadística	0	0	0	0	1	0	0
Diplomatura de Fisioterapia	4	3	16	9	5	0	2
Diplomatura de Gestión y Administración Pública	8	0	6	2	1	1	7
Diplomatura de Relaciones Laborales	7	2	15	3	1	0	3
Diplomatura de Turismo	7	0	11	7	4	2	0
Diplomatura en Trabajo Social	6	3	20	16	3	3	1
Ingeniería de Geodesia y Cartografía	1	0	0	0	3	0	0
Ingeniería de Informática	13	0	10	0	10	0	0
Ingeniería de Organización Industrial	4	0	1	0	1	0	0



Titulación	Contrato indefinido a tiempo completo	Contrato indefinido a tiempo parcial	Contrato temporal a tiempo completo	Contrato temporal a tiempo parcial	Contrato de formación o en prácticas, beca o similar	Sin contrato	Funcionario
Ingeniería de Telecomunicación	0	0	1	0	0	0	0
Ingeniería Industrial	1	0	0	0	0	0	0
Ingeniería Técnica de Informática de Gestión	17	0	14	1	3	0	3
Ingeniería Técnica de Minas: Especialidad de Explotación de Minas	0	0	2	0	4	0	0
Ingeniería Técnica de Minas: Especialidad de Recursos Energéticos Combustibles y Explosivos	1	0	3	1	1	0	0
Ingeniería Técnica de Minas: Especialidad de Sondeos y Prospecciones Mineras	1	0	1	0	1	0	0
Ingeniería Técnica de Topografía	8	0	17	0	11	0	0
Ingeniería Técnica en Telecomunicaciones: Especialidad de Telemática	14	0	2	0	2	0	0
Ingeniería Técnica Industrial: Especialidad de Electricidad (Jaén)	13	0	4	0	7	0	0
Ingeniería Técnica Industrial: Especialidad de Electricidad (Linares)	2	0	3	1	2	0	0
Ingeniería Técnica Industrial: Especialidad de Electrónica Industrial	9	0	4	0	2	0	0
Ingeniería Técnica Industrial: Especialidad de Mecánica (Jaén)	5	0	1	0	10	0	0
Ingeniería Técnica Industrial: Especialidad de Mecánica (Linares)	6	0	7	1	4	0	0
Ingeniería Técnica Industrial: Especialidad de Química Industrial	6	0	1	0	4	0	0
Licenciatura de Administración y Dirección de Empresas	25	1	41	7	2	1	0
Licenciatura de Biología	4	0	4	2	4	3	1
Licenciatura de Ciencias Ambientales	11	1	20	10	7	0	1
Licenciatura de Ciencias del Trabajo (Plan 2002)	7	0	6	3	1	0	0
Licenciatura de Derecho	12	1	10	4	5	2	7
Licenciatura de Filología Hispánica	0	0	0	1	0	1	0
Licenciatura de Filología Inglesa	0	0	1	2	2	0	0
Licenciatura de Humanidades	1	1	0	0	1	1	0
Licenciatura de Psicología	4	7	17	12	2	2	0
Licenciatura de Psicopedagogía	15	3	13	4	1	0	3
Licenciatura de Química	6	0	7	4	2	0	0
Maestro/a: Especialidad de Educación Física	4	1	11	29	1	2	1
Maestro/a: Especialidad de Educación Infantil	10	4	15	16	0	0	2
Maestro/a: Especialidad de Educación Musical	1	1	0	2	1	0	0
Maestro/a: Especialidad de Educación Primaria	3	0	11	11	0	0	6
Maestro/a: Especialidad de Lengua Extranjera	6	1	14	15	0	0	2
TOTAL	267 25.24%	37 3.50%	401 37.90%	184 17.40%	111 10.49%	19 1.79%	39 3.68%

En la tabla anterior se puede observar que la modalidad más frecuente de ingreso en el mercado laboral es mediante contratos temporales, bien a tiempo completo (37.90%) o bien a tiempo parcial (17.40%). Esto implica que más de la mitad de los egresados universitarios se incorporan al mercado laboral mediante contratos temporales (55.30%). No obstante, hay que apuntar que ha disminuido ligeramente esta tasa de empleo temporal con respecto al año anterior, a igual que los contratos indefinidos, situándose en un 28.74%, de los cuales, la mayor parte (que alcanza el 25.24%) son a tiempo completo. Otro aspecto que llama la atención es la escasa importancia relativa de los contratos en prácticas, en formación, becas o similares que tan sólo representa un 10.49%. Por último, destacar los hechos de que un 1.79% se incorpora al mercado





de trabajo sin disponer tan siquiera de un contrato, tasa inferior al año anterior, y que el 3.68% se incorpora directamente como funcionario.

Si se analizan los datos por titulaciones no se observan grandes diferencias, salvo algunas que vienen marcadas directamente por la tipología de la contratación, como, por ejemplo, el caso de la titulación de Enfermería donde debemos recordar que la vía más importante para el acceso al primer empleo son las bolsas de trabajo que dan lugar a contratos temporales a tiempo completo. También destacar que la práctica totalidad de egresados que han obtenido la condición de funcionarios están relacionados no sólo con las titulaciones de Maestro y Psicopedagogía, sino que se distribuyen también con titulaciones de Derecho y Gestión en Administración Pública (20 del total de 32).

En la Tabla 39 se muestra la situación actual de los titulados que trabajan por cuenta ajena, atendiendo a la modalidad de contrato que les vincula a sus empleadores. En dicha tabla se puede observar una ligera tendencia a la mejora de las condiciones de trabajo de los titulados (en cuanto a la estabilidad del empleo). Así se observa una reducción del porcentaje de contratos de carácter temporal (que pasa de 55.30% a 42.67%) tanto en las modalidades de tiempo completo (que pasa de 37.90% a 32.40%) como a tiempo parcial (de 17.40% a 10.27%). Esto conlleva un incremento en los contratos indefinidos con un porcentaje de contratos indefinidos a tiempo completo de 38.15% (frente a los 25.24% del primer empleo) y un incremento en el número de funcionarios (5.64% frente al 3.68%). También se experimenta, lógicamente, una disminución en los contratos en formación y becas de empresa (que quedan reducidos a un 8.92%) y los titulados trabajando sin contrato (0.79%).

Si se analizan las titulaciones, se observa una mejora de estabilidad en el empleo en la titulación de Enfermería, en la que incrementa la contratación indefinida a tiempo completo. Respecto a las titulaciones de Maestro, Psicopedagogía, Licenciatura en Derecho y Gestión en Administración Pública, continúan el importante peso de los funcionarios entre sus egresados pasando éstos a ser 35. Por otro lado, destacar el importante incremento de contratos indefinidos a tiempo completo entre los egresados de los estudios de la rama de técnicas con un número de contratos de 119 (frente al 101 del primer empleo) del total de 221 de la Universidad de Jaén.

Tabla 39. Distribución de titulados que trabajan por cuenta ajena en la actualidad en función del tipo de contrato que poseen.

Titulación	Contrato indefinido a tiempo completo	Contrato indefinido a tiempo parcial	Contrato temporal a tiempo completo	Contrato temporal a tiempo parcial	Contrato de formación o en prácticas, beca o similar	Sin contrato	Funcionario
	38.15	3.83	32.40	10.27	8.92	0.79	5.64
Diplomatura de Ciencias Empresariales (Plan 2000)	21	3	13	6	3	0	0
Diplomatura de Enfermería	20	6	20	4	0	0	0
Diplomatura de Estadística	0	0	0	0	1	0	0
Diplomatura de Fisioterapia	12	2	7	5	4	0	3
Diplomatura de Gestión y Administración Pública	8	0	4	0	0	1	8
Diplomatura de Relaciones Laborales	10	3	8	4	1	0	3
Diplomatura de Turismo	8	2	6	3	2	1	0
Diplomatura en Trabajo Social	7	2	20	9	1	2	1
Ingeniería de Geodesia y Cartografía	1	0	1	0	1	0	0
Ingeniería de Informática	17	0	10	0	6	0	0
Ingeniería de Organización Industrial	4	0	1	0	1	0	0
Ingeniería Industrial	0	0	0	1	0	0	0
Ingeniería Técnica de Informática de Gestión	19	0	12	0	2	0	4
Ingeniería Técnica de Minas: Especialidad de Explotación de Minas	1	0	1	0	4	0	0

Titulación	Contrato indefinido a tiempo completo	Contrato indefinido a tiempo parcial	Contrato temporal a tiempo completo	Contrato temporal a tiempo parcial	Contrato de formación o en prácticas, beca o similar	Sin contrato	Funcionario
Ingeniería Técnica de Minas: Especialidad de Recursos Energéticos Combustibles y Explosivos	4	0	1	0	1	0	0
Ingeniería Técnica de Minas: Especialidad de Sondeos y Prospecciones Mineras	0	0	1	0	1	0	0
Ingeniería Técnica de Topografía	9	0	16	0	8	0	1
Ingeniería Técnica en Telecomunicaciones: Especialidad de Telemática	14	0	1	0	3	0	0
Ingeniería Técnica Industrial: Especialidad de Electricidad (Jaén)	16	0	4	0	6	0	0
Ingeniería Técnica Industrial: Especialidad de Electricidad (Linares)	3	0	3	0	2	0	0
Ingeniería Técnica Industrial: Especialidad de Electrónica Industrial	8	0	3	0	3	0	0
Ingeniería Técnica Industrial: Especialidad de Mecánica (Jaén)	6	0	4	0	6	0	0
Ingeniería Técnica Industrial: Especialidad de Mecánica (Linares)	9	0	5	0	3	0	0
Ingeniería Técnica Industrial: Especialidad de Química Industrial	8	0	0	1	3	0	0
Licenciatura de Administración y Dirección de Empresas	37	1	36	1	1	0	0
Licenciatura de Biología	6	0	3	0	5	1	1
Licenciatura de Ciencias Ambientales	19	0	17	6	5	0	2
Licenciatura de Ciencias del Trabajo (Plan 2002)	7	0	5	4	0	0	0
Licenciatura de Derecho	10	1	8	1	0	1	7
Licenciatura de Filología Hispánica	0	0	0	0	1	0	0
Licenciatura de Filología Inglesa	0	0	1	2	1	0	0
Licenciatura de Humanidades	1	1	1	0	0	0	0
Licenciatura de Psicología	7	6	15	8	0	1	0
Licenciatura de Psicopedagogía	15	2	14	3	0	0	4
Licenciatura de Química	7	0	2	4	2	0	0
Maestro/a: Especialidad de Educación Física	3	1	9	12	2	0	2
Maestro/a: Especialidad de Educación Infantil	9	2	12	8	0	0	2
Maestro/a: Especialidad de Educación Musical	1	1	1	0	0	0	0
Maestro/a: Especialidad de Educación Primaria	4	0	7	3	0	0	9
Maestro/a: Especialidad de Lengua Extranjera	7	1	15	6	0	0	3
TOTAL	338	34	287	91	79	7	50

Un aspecto de interés en el estudio de la actividad laboral de los egresados es el análisis de los salarios que perciben. Los valores por titulaciones se presentan en la Tabla 40, mientras que los valores agrupados por ramas de titulaciones se muestran en la Tabla 41.

Tabla 40. Distribución de titulados asalariados a tiempo completo en la actualidad según el salario mensual neto que perciben.

Titulación	Distribución de titulados asalariados a tiempo completo en la actualidad según el salario mensual neto que perciben					
	Menos 300 Euros	300-600 Euros	600-1200 Euros	1200-1800 Euros	1800-2400 Euros	Más de 2400 Euros
Diplomatura de Ciencias Empresariales (Plan 2000)	0	1	20	10	2	0
Diplomatura de Enfermería	0	0	8	24	6	1
Diplomatura de Fisioterapia	0	0	14	6	1	1
Diplomatura de Gestión y Administración Pública	0	0	9	9	2	0
Diplomatura de Relaciones Laborales	0	1	10	7	3	0
Diplomatura de Turismo	0	0	12	2	0	0



Distribución de titulados asalariados a tiempo completo en la actualidad según el salario mensual neto que perciben						
Titulación	Menos 300 Euros	300-600 Euros	600-1200 Euros	1200-1800 Euros	1800-2400 Euros	Más de 2400 Euros
Diplomatura en Trabajo Social	0	1	17	7	3	0
Ingeniería de Geodesia y Cartografía	0	0	1	0	0	0
Ingeniería de Informática	0	1	8	15	1	0
Ingeniería de Organización Industrial	0	0	0	4	0	1
Ingeniería Técnica de Informática de Gestión	0	0	13	17	5	0
Ingeniería Técnica de Minas: Especialidad de Explotación de Minas	0	0	0	1	0	1
Ingeniería Técnica de Minas: Especialidad de Recursos Energéticos Combustibles y Explosivos	0	0	0	4	0	1
Ingeniería Técnica de Minas: Especialidad de Sondeos y Prospecciones Mineras	0	0	0	0	0	1
Ingeniería Técnica de Topografía	0	0	2	16	7	1
Ingeniería Técnica en Telecomunicaciones: Especialidad de Telemática	0	0	1	10	3	1
Ingeniería Técnica Industrial: Especialidad de Electricidad (Jaén)	0	0	4	13	2	1
Ingeniería Técnica Industrial: Especialidad de Electricidad (Linares)	0	0	0	6	0	0
Ingeniería Técnica Industrial: Especialidad de Electrónica Industrial	0	0	1	6	3	1
Ingeniería Técnica Industrial: Especialidad de Mecánica (Jaén)	0	0	3	6	1	0
Ingeniería Técnica Industrial: Especialidad de Mecánica (Linares)	0	0	1	9	3	1
Ingeniería Técnica Industrial: Especialidad de Química Industrial	0	0	1	5	2	0
Licenciatura de Administración y Dirección de Empresas	0	2	32	33	5	1
Licenciatura de Biología	0	0	6	2	2	0
Licenciatura de Ciencias Ambientales	0	0	16	20	1	1
Licenciatura de Ciencias del Trabajo (Plan 2002)	0	0	6	5	1	0
Licenciatura de Derecho	0	0	10	13	2	0
Licenciatura de Filología Inglesa	0	0	0	1	0	0
Licenciatura de Humanidades	0	0	2	0	0	0
Licenciatura de Psicología	0	0	13	9	0	0
Licenciatura de Psicopedagogía	0	1	4	22	6	0
Licenciatura de Química	0	0	6	3	0	0
Maestro/a: Especialidad de Educación Física	0	1	7	5	1	0
Maestro/a: Especialidad de Educación Infantil	0	1	7	14	1	0
Maestro/a: Especialidad de Educación Musical	0	1	1	0	0	0
Maestro/a: Especialidad de Educación Primaria	0	0	3	11	5	1
Maestro/a: Especialidad de Lengua Extranjera	0	0	5	18	1	0
TOTAL	0	10	243	333	69	14
	0%	1.50%	36.32%	49.77%	10.31%	2.1%

Tabla 41. Distribución de titulados asalariados a tiempo completo en la actualidad según el salario mensual neto que perciben.

Rama	Menos 300 Euros	300-600 Euros	600-1200 Euros	1200-1800 Euros	1800-2400 Euros	Más de 2400 Euros
Ciencias de la Salud	0	0	22	30	7	2
Experimentales	0	0	28	25	3	1
Humanidades	0	0	2	1	0	0
Sociales y Jurídicas	0	9	156	165	32	2
Técnicas	0	1	35	112	27	9
TOTAL	0	10	243	333	69	14
	0%	1.50%	36.32%	49.77%	10.31%	2.1%



Se puede observar que el rango salarial se concentra, para los trabajadores a tiempo completo, dentro de los rangos de los 600-1200 Euros y los 1200-1800 Euros. La distribución por titulaciones presenta patrones claros, así en las titulaciones técnicas es donde los ingresos salariales son mayores (por ejemplo, el 80,43% de los titulados están recibiendo salarios por encima de los 1200 Euros, y un 19.56% reciben más de 1800 Euros). El otro grupo de titulaciones con un nivel salarial mayoritario sobre los 1200 Euros son las titulaciones de Ciencias de la Salud, con una cifra en torno al 77% por encima de los 1200 Euros. Las situaciones más desfavorables se registran en las titulaciones de Experimentales (en especial, los titulados de las licenciaturas de Ciencias Químicas y Ciencias Biológicas, con porcentajes por debajo de 1200 Euros del orden del 62%) y en las titulaciones de Humanidades (con valores por debajo de 1200 Euros, el 59% en Psicología y 100% en Humanidades) compensadas con los ingresos más elevados relacionados con las titulaciones de Maestro en sus diferentes especialidades. Por último, indicar la mejora salarial en las titulaciones relacionadas con Sociales y Jurídicas con respecto al estudio del año anterior en las que la clase con mayor frecuencia (en torno al 55%) con salarios por encima de los 1.200 Euros.

PROMOCIÓN EN EL TRABAJO

Otros de los aspectos analizados es la promoción en el trabajo, para lo cual se ha analizado cuál ha sido su evolución en el puesto de trabajo, en particular si han modificado sus condiciones laborales en cuanto a puesto desempeñado con respecto al puesto con el que entraron en la empresa. Los datos correspondientes a las diferentes titulaciones se resumen en la Figura 18; la Figura 19 presenta los resultados agrupados por ramas de titulaciones.

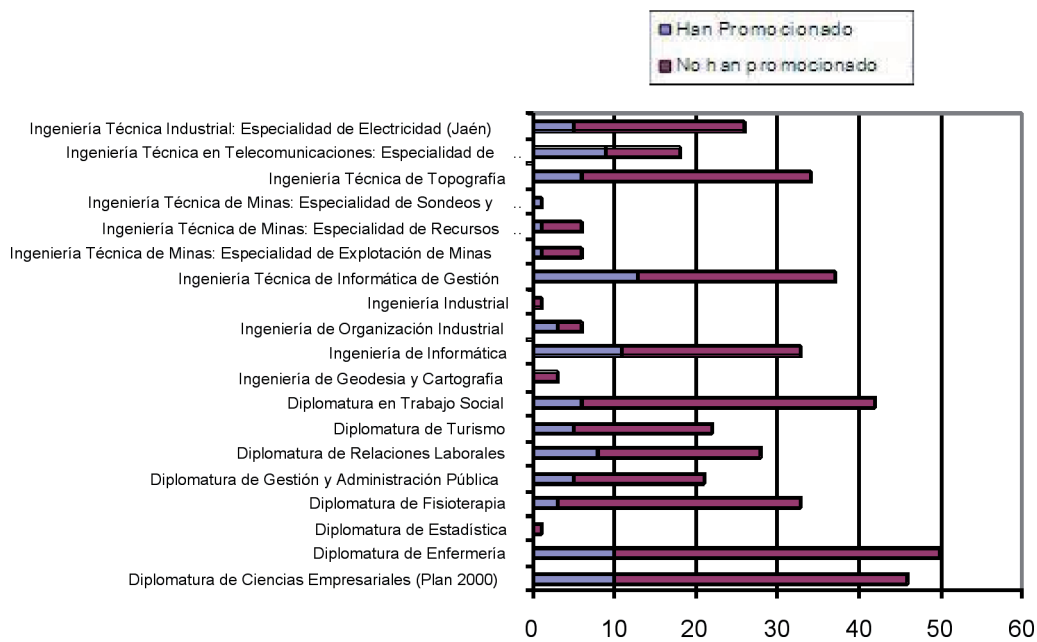



Figura 18. Distribución de titulados por titulaciones en función de si han promocionado o no en su trabajo.

En la gráfica se puede observar que las titulaciones en las que se registra una mayor promoción son las relacionadas con las titulaciones Técnicas en las que han promocionado alrededor del 40%, seguida de Ciencias Sociales y Jurídicas con un 30%. En el resto de las ramas se registran promociones ligeramente superiores al 20%. En Ciencias de la Salud, y provocado por el elevado nivel de ajuste de los primeros contratos disfrutados, así como por las reglamentaciones laborales en dichas profesiones.

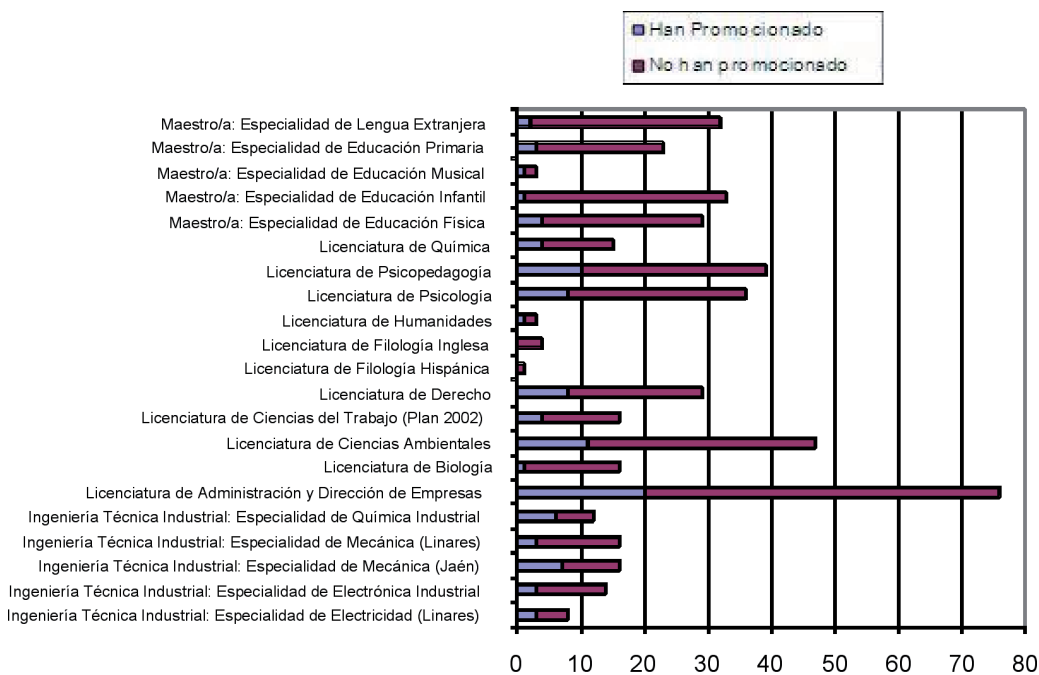

Figura 19. Distribución de egresados que han registrado promoción en sus puestos de trabajo agrupados por ramas de titulaciones.

NIVEL DE SATISFACCIÓN CON EL EMPLEO

El nivel de satisfacción con el empleo es otro de los elementos considerados en este estudio. Para establecer el grado de satisfacción se ha preguntado a los egresados acerca de su grado de satisfacción así como por los motivos principales de su insatisfacción, si ésta existe. Los estudios se han establecido diferenciando entre titulados asalariados y titulados empresarios. En la tabla 42 se muestra el nivel de satisfacción para

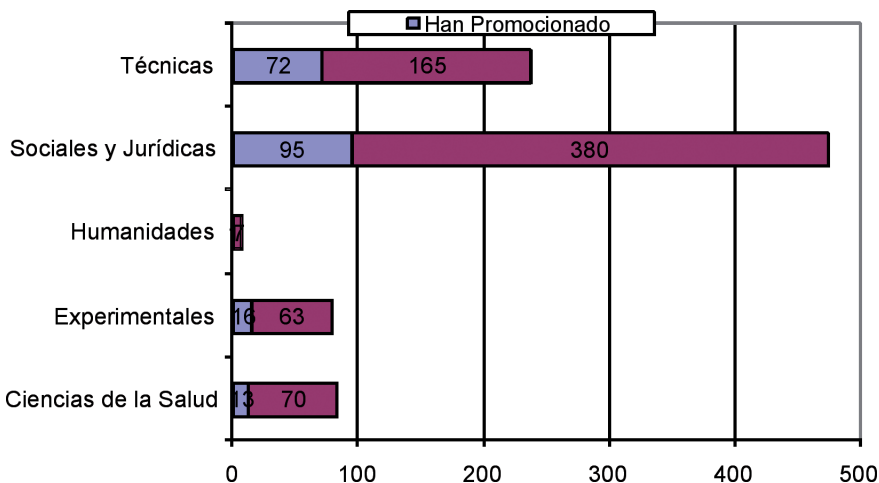

los egresados de las diferentes titulaciones de la Universidad de Jaén, mientras que en la tabla 43 se presentan los resultados a nivel de ramas de titulaciones.

Un aspecto interesante es observar que el 92% de los egresados ocupados se muestran satisfechos con el trabajo que desempeñan (38.62% se muestran satisfechos, 27.08% se muestran bastante satisfechos y 26.32% se muestran muy satisfechos); mientras que el porcentaje de ocupados nada satisfechos es el 1.08%. Los mejores resultados de satisfacción están relacionados con las titulaciones de Maestro y en las titulaciones de Ciencias de la Salud (Enfermería y Fisioterapia) y las de Sociales y Jurídicas y Técnicas; en las titulaciones de Experimentales y Humanidades las contestaciones suelen ser neutras (satisfechos). Es interesante comprobar que las titulaciones con mejor nivel de satisfacción coinciden con las titulaciones en las que las retribuciones salariales son más elevadas, tal y como se ha indicado con anterioridad.

Así, en la Tabla 44, se muestran los principales motivos de insatisfacción de los egresados ocupados, que si bien se plantean un número elevado de clases para el número de titulados insatisfechos los casos más frecuentes son, la falta de perspectiva profesional y las escasas retribuciones salariales percibidas por la realización de los trabajos, en especial en el caso de Ciencias Sociales y Jurídicas y las Ciencias Experimentales. Los datos de las diferentes titulaciones agrupados por ramas se resumen en la Tabla 45.

Tabla 42. Distribución de egresados ocupados en función del grado de satisfacción con el trabajo actual que desempeñan.

Titulación	Nada Satisfecho	Poco Satisfecho	Satisfecho	Bastante Satisfecho	Muy Satisfecho
Diplomatura de Ciencias Empresariales (Plan 2000)	0 (0.00%)	3 (6.67%)	19 (42.22%)	12 (26.67%)	11 (24.44%)
Diplomatura de Enfermería	1 (2.00%)	3 (6.00%)	14 (28.00%)	10 (20.00%)	22 (44.00%)
Diplomatura de Estadística	0 (0.00%)	0 (0.00%)	0 (0.00%)	0 (0.00%)	1 (100.00%)
Diplomatura de Fisioterapia	0 (0.00%)	8 (22.86%)	4 (11.43%)	14 (40.00%)	9 (25.71%)
Diplomatura de Gestión y Administración Pública	0 (0.00%)	2 (9.52%)	8 (38.10%)	4 (19.05%)	7 (33.33%)
Diplomatura de Relaciones Laborales	0 (0.00%)	3 (9.38%)	16 (50.00%)	5 (15.62%)	8 (25.00%)
Diplomatura de Turismo	2 (9.09%)	3 (13.64%)	6 (27.27%)	7 (31.82%)	4 (18.18%)
Diplomatura en Trabajo Social	2 (4.76%)	6 (14.29%)	13 (30.95%)	10 (23.81%)	11 (26.19%)
Ingeniería de Geodesia y Cartografía	0 (0.00%)	0 (0.00%)	2 (40.00%)	1 (20.00%)	2 (40.00%)
Ingeniería de Informática	0 (0.00%)	1 (3.03%)	9 (27.27%)	10 (30.30%)	13 (39.39%)
Ingeniería de Organización Industrial	0 (0.00%)	0 (0.00%)	3 (50.00%)	2 (33.33%)	1 (16.67%)
Ingeniería de Telecomunicación	0 (0.00%)	0 (0.00%)	0 (0.00%)	0 (0.00%)	1 (100.00%)
Ingeniería Industrial	0 (0.00%)	0 (0.00%)	0 (0.00%)	1 (100.00%)	0 (0.00%)
Ingeniería Técnica de Informática de Gestión	1 (2.50%)	0 (0.00%)	13 (32.50%)	13 (32.50%)	13 (32.50%)
Ingeniería Técnica de Minas: Especialidad de Explotación de Minas	0 (0.00%)	0 (0.00%)	5 (83.33%)	0 (0.00%)	1 (16.67%)
Ingeniería Técnica de Minas: Especialidad de Recursos Energéticos Combustibles y Explosivos	0 (0.00%)	1 (14.29%)	3 (42.86%)	3 (42.86%)	0 (0.00%)
Ingeniería Técnica de Minas: Especialidad de Sondeos y Prospecciones Mineras	0 (0.00%)	0 (0.00%)	0 (0.00%)	2 (100.00%)	0 (0.00%)
Ingeniería Técnica de Topografía	0 (0.00%)	3 (8.57%)	17 (48.57%)	11 (31.43%)	4 (11.43%)



Titulación	Nada Satisfecho	Poco Satisfecho	Satisfecho	Bastante Satisfecho	Muy Satisfecho
Ingeniería Técnica en Telecomunicaciones: Especialidad de Telemática	0 (0.00%)	0 (0.00%)	8 (42.11%)	4 (21.05%)	7 (36.84%)
Ingeniería Técnica Industrial: Especialidad de Electricidad (Jaén)	0 (0.00%)	0 (0.00%)	23 (85.19%)	4 (14.81%)	0 (0.00%)
Ingeniería Técnica Industrial: Especialidad de Electricidad (Linares)	0 (0.00%)	1 (10.00%)	8 (80.00%)	1 (10.00%)	0 (0.00%)
Ingeniería Técnica Industrial: Especialidad de Electrónica Industrial	0 (0.00%)	2 (13.33%)	3 (20.00%)	5 (33.33%)	5 (33.33%)
Ingeniería Técnica Industrial: Especialidad de Mecánica (Jaén)	0 (0.00%)	1 (6.25%)	14 (87.50%)	1 (6.25%)	0 (0.00%)
Ingeniería Técnica Industrial: Especialidad de Mecánica (Linares)	0 (0.00%)	1 (5.56%)	10 (55.56%)	6 (33.33%)	1 (5.56%)
Ingeniería Técnica Industrial: Especialidad de Química Industrial	0 (0.00%)	0 (0.00%)	13 (92.86%)	1 (7.14%)	0 (0.00%)
Licenciatura de Administración y Dirección de Empresas	1 (1.28%)	5 (6.41%)	26 (33.33%)	32 (41.03%)	14 (17.95%)
Licenciatura de Biología	0 (0.00%)	0 (0.00%)	11 (68.75%)	1 (6.25%)	4 (25.00%)
Licenciatura de Ciencias Ambientales	0 (0.00%)	8 (16.00%)	28 (56.00%)	9 (18.00%)	5 (10.00%)
Licenciatura de Ciencias del Trabajo (Plan 2002)	0 (0.00%)	5 (31.25%)	3 (18.75%)	7 (43.75%)	1 (6.25%)
Licenciatura de Derecho	1 (2.44%)	0 (0.00%)	17 (41.46%)	14 (34.15%)	9 (21.95%)
Licenciatura de Filología Hispánica	0 (0.00%)	0 (0.00%)	1 (100.00%)	0 (0.00%)	0 (0.00%)
Licenciatura de Filología Inglesa	0 (0.00%)	0 (0.00%)	1 (25.00%)	1 (25.00%)	2 (50.00%)
Licenciatura de Humanidades	0 (0.00%)	1 (25.00%)	2 (50.00%)	0 (0.00%)	1 (25.00%)
Licenciatura de Psicología	1 (2.78%)	4 (11.11%)	11 (30.56%)	13 (36.11%)	7 (19.44%)
Licenciatura de Psicopedagogía	0 (0.00%)	1 (2.56%)	7 (17.95%)	17 (43.59%)	14 (35.90%)
Licenciatura de Química	0 (0.00%)	1 (6.67%)	9 (60.00%)	0 (0.00%)	5 (33.33%)
Maestro/a: Especialidad de Educación Física	0 (0.00%)	0 (0.00%)	11 (37.93%)	7 (24.14%)	11 (37.93%)
Maestro/a: Especialidad de Educación Infantil	0 (0.00%)	1 (2.86%)	7 (20.00%)	9 (25.71%)	18 (51.43%)
Maestro/a: Especialidad de Educación Musical	0 (0.00%)	0 (0.00%)	1 (33.33%)	1 (33.33%)	1 (33.33%)
Maestro/a: Especialidad de Educación Primaria	1 (4.17%)	0 (0.00%)	5 (20.83%)	6 (25.00%)	12 (50.00%)
Maestro/a: Especialidad de Lengua Extranjera	0 (0.00%)	0 (0.00%)	7 (21.21%)	7 (21.21%)	19 (57.58%)

Tabla 43. Distribución de egresados ocupados en función del grado de satisfacción con el trabajo actual que desempeñan.

	Nada Satisfecho	Poco Satisfecho	Satisfecho	Bastante Satisfecho	Muy Satisfecho
Ciencias de la Salud	1 (1.18%)	11 (12.94%)	18 (21.18%)	24 (28.24%)	31 (36.47%)
Experimentales	0 (0.00%)	9 (10.98%)	48 (58.54%)	10 (12.20%)	15 (18.29%)
Humanidades	0 (0.00%)	1 (11.11%)	4 (44.44%)	1 (11.11%)	3 (33.33%)



	Nada Satisfecho	Poco Satisfecho	Satisfecho	Bastante Satisfecho	Muy Satisfecho
Sociales y Jurídicas	8 (1.61%)	33 (6.65%)	157 (31.65%)	151 (30.44%)	147 (29.64%)
Técnicas	1 (0.39%)	10 (3.92%)	131 (51.37%)	65 (25.49%)	48 (18.82%)
TOTAL	10 1.08%	64 6.90%	358 38.62%	251 27.08%	244 26.32%



Tabla 44. Distribución de egresados insatisfechos en función del motivo principal de insatisfacción en el puesto de trabajo.

Titulación	Jornada muy larga	No gana demasiado dinero	Retribución vinculada a la consecución de objetivos en el puesto de trabajo	Sin perspectivas profesionales	Aceptación de horarios diversos	Disponibilidad para asumir cualquier tipo de movilidad geográfica	Conflictos/clima laboral negativo	Asumo una excesiva responsabilidad	Asumo un elevado riesgo empresarial	Otra
Diplomatura de Ciencias Empresariales (Plan 2000)	0 (0.00%)	1 (33.33%)	0 (0.00%)	1 (33.33%)	0 (0.00%)	0 (0.00%)	0 (0.00%)	0 (0.00%)	0 (0.00%)	1 (33.33%)
Diplomatura de Enfermería	1 (25.00%)	0 (0.00%)	0 (0.00%)	2 (50.00%)	0 (0.00%)	0 (0.00%)	0 (0.00%)	0 (0.00%)	0 (0.00%)	1 (25.00%)
Diplomatura de Fisioterapia	1 (12.50%)	3 (37.50%)	0 (0.00%)	0 (0.00%)	0 (0.00%)	0 (0.00%)	1 (12.50%)	1 (12.50%)	0 (0.00%)	2 (25.00%)
Diplomatura de Gestión y Administración Pública	0 (0.00%)	0 (0.00%)	1 (50.00%)	1 (50.00%)	0 (0.00%)	0 (0.00%)	0 (0.00%)	0 (0.00%)	0 (0.00%)	0 (0.00%)
Diplomatura de Relaciones Laborales	2 (66.67%)	0 (0.00%)	0 (0.00%)	1 (33.33%)	0 (0.00%)	0 (0.00%)	0 (0.00%)	0 (0.00%)	0 (0.00%)	0 (0.00%)
Diplomatura de Turismo	0 (0.00%)	1 (20.00%)	1 (20.00%)	3 (60.00%)	0 (0.00%)	0 (0.00%)	0 (0.00%)	0 (0.00%)	0 (0.00%)	0 (0.00%)
Diplomatura en Trabajo Social	0 (0.00%)	3 (37.50%)	0 (0.00%)	3 (37.50%)	0 (0.00%)	0 (0.00%)	1 (12.50%)	0 (0.00%)	0 (0.00%)	1 (12.50%)
Ingeniería de Informática	0 (0.00%)	1 (100.00%)	0 (0.00%)	0 (0.00%)	0 (0.00%)	0 (0.00%)	0 (0.00%)	0 (0.00%)	0 (0.00%)	0 (0.00%)
Ingeniería Técnica de Informática de Gestión	0 (0.00%)	0 (0.00%)	0 (0.00%)	1 (100.00%)	0 (0.00%)	0 (0.00%)	0 (0.00%)	0 (0.00%)	0 (0.00%)	0 (0.00%)
Ingeniería Técnica de Topografía	1 (33.33%)	0 (0.00%)	0 (0.00%)	2 (66.67%)	0 (0.00%)	0 (0.00%)	0 (0.00%)	0 (0.00%)	0 (0.00%)	0 (0.00%)
Ingeniería Técnica Industrial: Especialidad de Electricidad (Linares)	0 (0.00%)	1 (100.00%)	0 (0.00%)	0 (0.00%)	0 (0.00%)	0 (0.00%)	0 (0.00%)	0 (0.00%)	0 (0.00%)	0 (0.00%)
Ingeniería Técnica Industrial: Especialidad de Electrónica Industrial	0 (0.00%)	1 (50.00%)	0 (0.00%)	1 (50.00%)	0 (0.00%)	0 (0.00%)	0 (0.00%)	0 (0.00%)	0 (0.00%)	0 (0.00%)
Ingeniería Técnica Industrial: Especialidad de Mecánica (Jaén)	0 (0.00%)	1 (100.00%)	0 (0.00%)	0 (0.00%)	0 (0.00%)	0 (0.00%)	0 (0.00%)	0 (0.00%)	0 (0.00%)	0 (0.00%)
Ingeniería Técnica Industrial: Especialidad de Mecánica (Linares)	0 (0.00%)	0 (0.00%)	0 (0.00%)	1 (100.00%)	0 (0.00%)	0 (0.00%)	0 (0.00%)	0 (0.00%)	0 (0.00%)	0 (0.00%)
Licenciatura de Administración y Dirección de Empresas	2 (33.33%)	0 (0.00%)	0 (0.00%)	3 (50.00%)	0 (0.00%)	0 (0.00%)	0 (0.00%)	0 (0.00%)	0 (0.00%)	1 (16.67%)
Licenciatura de Ciencias Ambientales	0 (0.00%)	3 (37.50%)	0 (0.00%)	2 (25.00%)	0 (0.00%)	0 (0.00%)	0 (0.00%)	1 (12.50%)	0 (0.00%)	2 (25.00%)
Licenciatura de Ciencias del Trabajo (Plan 2002)	0 (0.00%)	1 (20.00%)	0 (0.00%)	3 (60.00%)	0 (0.00%)	0 (0.00%)	0 (0.00%)	0 (0.00%)	0 (0.00%)	1 (20.00%)
Licenciatura de Derecho	0 (0.00%)	0 (0.00%)	0 (0.00%)	1 (100.00%)	0 (0.00%)	0 (0.00%)	0 (0.00%)	0 (0.00%)	0 (0.00%)	0 (0.00%)
Licenciatura de Humanidades	0 (0.00%)	0 (0.00%)	0 (0.00%)	1 (100.00%)	0 (0.00%)	0 (0.00%)	0 (0.00%)	0 (0.00%)	0 (0.00%)	0 (0.00%)



Titulación	Jornada muy Larga	No gana demasiado dinero	Retribución vinculada a la consecución de objetivos en el puesto de trabajo	Sin perspectivas profesionales	Aceptación de horarios diversos	Disponibilidad para asumir cualquier tipo de movilidad geográfica	Conflictos/clima laboral negativo	Asumo una excesiva responsabilidad	Asumo un elevado riesgo empresarial	Otra
Licenciatura de Psicología	0 (0.00%)	2 (40.00%)	1 (20.00%)	1 (20.00%)	0 (0.00%)	0 (0.00%)	0 (0.00%)	0 (0.00%)	0 (0.00%)	1 (20.00%)
Licenciatura de Psicopedagogía	0 (0.00%)	1 (100.00%)	0 (0.00%)	0 (0.00%)	0 (0.00%)	0 (0.00%)	0 (0.00%)	0 (0.00%)	0 (0.00%)	0 (0.00%)
Licenciatura de Química	0 (0.00%)	0 (0.00%)	0 (0.00%)	1 (100.00%)	0 (0.00%)	0 (0.00%)	0 (0.00%)	0 (0.00%)	0 (0.00%)	0 (0.00%)
Maestro/a: Especialidad de Educación Infantil	0 (0.00%)	1 (100.00%)	0 (0.00%)	0 (0.00%)	0 (0.00%)	0 (0.00%)	0 (0.00%)	0 (0.00%)	0 (0.00%)	0 (0.00%)
Maestro/a: Especialidad de Educación Primaria	0 (0.00%)	0 (0.00%)	0 (0.00%)	1 (100.00%)	0 (0.00%)	0 (0.00%)	0 (0.00%)	0 (0.00%)	0 (0.00%)	0 (0.00%)





Tabla 45. Distribución de egresados insatisfechos en función del motivo principal de insatisfacción en el puesto de trabajo agrupados por ramas de titulaciones

Rama	Jornada muy larga	No gana demasiado dinero	Retribución vinculada a la consecución de objetivos en el puesto de trabajo	Sin perspectivas profesionales	Aceptación de horarios diversos	Disponibilidad para asumir cualquier tipo de movilidad geográfica	Conflictos/Clima laboral negativo	Asumo una excesiva responsabilidad	Asumo un elevado riesgo empresarial	Otra
Ciencias de la Salud	2 (16.67%)	3 (25.00%)	0 (0.00%)	2 (16.67%)	0 (0.00%)	0 (0.00%)	1 (8.33%)	1 (8.33%)	0 (0.00%)	3 (25.00%)
Experimentales	0 (0.00%)	3 (33.33%)	0 (0.00%)	3 (33.33%)	0 (0.00%)	0 (0.00%)	0 (0.00%)	1 (11.11%)	0 (0.00%)	2 (22.22%)
Humanidades	0 (0.00%)	0 (0.00%)	0 (0.00%)	1 (100.00%)	0 (0.00%)	0 (0.00%)	0 (0.00%)	0 (0.00%)	0 (0.00%)	0 (0.00%)
Sociales y Jurídicas	4 (9.76%)	10 (24.39%)	3 (7.32%)	18 (43.90%)	0 (0.00%)	0 (0.00%)	1 (2.44%)	0 (0.00%)	0 (0.00%)	5 (12.20%)
Técnicas	1 (10.00%)	4 (40.00%)	0 (0.00%)	5 (50.00%)	0 (0.00%)	0 (0.00%)	0 (0.00%)	0 (0.00%)	0 (0.00%)	0 (0.00%)
TOTAL	7 9.59%	20 27.40%	3 4.10%	29 39.73%	0 0%	0 0%	2 2.74%	2 2.74%	0 0%	10 13.70%

CARACTERIZACIÓN DE LOS TITULADOS QUE BUSCAN EMPLEO

Las últimas variables consideradas en este estudio hacen referencia a los egresados que en la actualidad buscan empleo. Así se considera la siguiente información:

- Tiempo que llevan buscando empleo
- Causa por la que están desempleados
- Valoración media de lo que estarían dispuestos a asumir para conseguir un puesto de trabajo
- Métodos empleados para la búsqueda de empleo
- Importancia que otorgan a los distintos criterios que tienen en cuenta a la hora de valorar una oferta de trabajo

Tabla 46. Distribución de los titulados en búsqueda de empleo en función del tiempo que llevan buscando colocación.

Distribución de egresados que buscan trabajo en función del tiempo que llevan buscando trabajo								
Titulación	1 mes	2 meses	3 meses	4 meses	5 meses	6 meses	Más de 6 meses	
Diplomatura de Ciencias Empresariales (Plan 2000)	9	0	5	1	0	1	2	
Diplomatura de Enfermería	13	4	2	0	4	2	1	
Diplomatura de Fisioterapia	0	1	0	0	0	0	1	
Diplomatura de Gestión y Administración Pública	0	1	0	1	0	0	1	
Diplomatura de Relaciones Laborales	0	2	0	0	3	0	3	
Diplomatura de Turismo	1	0	1	0	1	0	3	
Diplomatura en Trabajo Social	1	0	2	0	0	0	3	
Ingeniería de Organización Industrial	0	0	0	0	0	1	0	
Ingeniería Técnica de Informática de Gestión	1	1	0	0	0	0	0	
Ingeniería Técnica de Minas: Especialidad de Sondeos y Prospecciones Mineras	1	0	0	0	0	0	1	
Ingeniería Técnica de Topografía	0	2	0	0	0	0	0	
Ingeniería Técnica en Telecomunicaciones: Especialidad de Telemática	1	3	0	0	0	0	1	
Ingeniería Técnica Industrial: Especialidad de Electrónica Industrial	0	0	0	0	0	0	1	
Ingeniería Técnica Industrial: Especialidad de Mecánica (Jaén)	0	0	0	1	1	0	0	
Ingeniería Técnica Industrial: Especialidad de Mecánica (Linares)	0	1	0	0	0	0	0	
Licenciatura de Administración y Dirección de Empresas	1	0	0	0	0	0	1	
Licenciatura de Biología	2	0	0	0	0	0	0	
Licenciatura de Ciencias Ambientales	2	2	2	0	0	1	4	
Licenciatura de Ciencias del Trabajo (Plan 2002)	0	1	0	0	0	0	0	
Licenciatura de Derecho	0	0	0	0	1	1	4	
Licenciatura de Filología Hispánica	0	0	0	0	1	0	0	
Licenciatura de Humanidades	0	0	0	1	0	0	2	
Licenciatura de Psicología	1	1	1	1	1	1	2	
Licenciatura de Química	2	0	0	0	0	0	1	
Maestro/a: Especialidad de Educación Física	0	0	0	0	0	0	2	
Maestro/a: Especialidad de Lengua Extranjera	0	0	0	0	1	0	0	
TOTAL	35	19	13	5	13	7	33	
	28%	15.20%	10.40%	4%	10.40%	5.60%	26.40%	

En la Tabla 46 se puede observar que el número de parados de larga duración (6 meses o superior) es muy reducido (33 egresados) frente al número total de egresados considerado en el estudio (1.560 encuestados) lo que supone un 2.12%. Los parados de larga duración se concentran preferentemente en las titulaciones de Derecho (4), Ciencias Ambientales (4), Relaciones Laborales (3), Turismo (3) y Trabajo Social (3). El número total de egresados en búsqueda de empleo es de 125, de los cuales 35 llevan 1 mes en búsqueda de empleo y 19 llevan 2 meses, por lo que se puede considerar que es un tiempo corto el que agrupa a casi la mitad de los egresados no ocupados.

En la Tabla 47 se muestra la clasificación de los egresados en búsqueda de empleo como parados activos, parados de rotación y parados de primer empleo. En la



misma se puede observar que la distribución es de un 50% de parados activos, un 42% de parados de rotación y un 8% de parados de primer empleo.

Tabla 47. Distribución de los egresados en búsqueda de empleo como parados activos, parados de rotación y parados de primer empleo.

Titulación	Parados Activos	Parados de rotación	Parados de primer empleo	Total
Diplomatura de Ciencias Empresariales (Plan 2000)	18	18	0	36
Diplomatura de Enfermería	26	26	0	52
Diplomatura de Estadística	0	0	0	0
Diplomatura de Fisioterapia	2	2	0	4
Diplomatura de Gestión y Administración Pública	3	2	1	6
Diplomatura de Relaciones Laborales	8	7	1	16
Diplomatura de Turismo	6	6	0	12
Diplomatura en Trabajo Social	6	6	0	12
Ingeniería de Geodesia y Cartografía	0	0	0	0
Ingeniería de Informática	0	0	0	0
Ingeniería de Organización Industrial	1	0	1	2
Ingeniería de Telecomunicación	0	0	0	0
Ingeniería Industrial	0	0	0	0
Ingeniería Técnica de Informática de Gestión	2	2	0	4
Ingeniería Técnica de Minas: Especialidad de Explotación de Minas	0	0	0	0
Ingeniería Técnica de Minas: Especialidad de Recursos Energéticos Combustibles y Explosivos	0	0	0	0
Ingeniería Técnica de Minas: Especialidad de Sondeos y Prospecciones Mineras	2	2	0	4
Ingeniería Técnica de Topografía	2	2	0	4
Ingeniería Técnica en Telecomunicaciones: Especialidad de Telemática	5	3	2	10
Ingeniería Técnica Industrial: Especialidad de Electricidad (Jaén)	0	0	0	0
Ingeniería Técnica Industrial: Especialidad de Electricidad (Linares)	0	0	0	0
Ingeniería Técnica Industrial: Especialidad de Electrónica Industrial	1	1	0	2
Ingeniería Técnica Industrial: Especialidad de Mecánica (Jaén)	2	2	0	4
Ingeniería Técnica Industrial: Especialidad de Mecánica (Linares)	1	1	0	2
Ingeniería Técnica Industrial: Especialidad de Química Industrial	0	0	0	0
Licenciatura de Administración y Dirección de Empresas	2	1	1	4
Licenciatura de Biología	2	1	1	4
Licenciatura de Ciencias Ambientales	11	6	5	22
Licenciatura de Ciencias del Trabajo (Plan 2002)	1	1	0	2
Licenciatura de Derecho	6	4	2	12
Licenciatura de Filología Hispánica	1	0	1	2
Licenciatura de Filología Inglesa	0	0	0	0
Licenciatura de Humanidades	3	2	1	6
Licenciatura de Psicología	8	4	4	16
Licenciatura de Psicopedagogía	0	0	0	0
Licenciatura de Química	3	3	0	6
Maestro/a: Especialidad de Educación Física	2	2	0	4
Maestro/a: Especialidad de Educación Infantil	0	0	0	0
Maestro/a: Especialidad de Educación Musical	0	0	0	0
Maestro/a: Especialidad de Educación Primaria	0	0	0	0
Maestro/a: Especialidad de Lengua Extranjera	1	1	0	2
Total	125	105	20	250
	50%	42%	8%	100%



Las causas por las cuales los titulados se encuentran desempleados son muy diversas. Si bien, en la Tabla 48 se puede observar que las causas más frecuentes dentro del posible abanico de respuestas planteadas a la pregunta de la encuesta se concentran en la no renovación tras la finalización del contrato, la búsqueda del primer empleo, y la búsqueda de un empleo más adecuado a la formación de la que se dispone. Estas tres causas agrupan a casi el 90% de los egresados en búsqueda de empleo sin encontrarse cambios significativos entre las titulaciones, a excepción de los egresados en búsqueda del primer empleo que son mayores en las titulaciones con más problemas de inserción laboral.



Tabla 48. Distribución de egresados en función de la causa por la que se encuentran desempleados.

Titulación	Busco mi primer trabajo	Se terminó el contrato y no me renovaron	Porque deseo un empleo más adaptado a mi formación	Por inseguridad actual en mi empleo	Porque considero mi actividad actual como provisional	Por complementar el trabajo que tengo ahora	Porque deseo un trabajo con mayor horario	Porque deseo un trabajo con menor horario	Porque deseo un trabajo con mayores ingresos por hora	Para mejorar las condiciones de bienestar, tiempo de transporte, horario, etc.	Por otras causas
Diplomatura de Ciencias Empresariales (Plan 2000)	2 (11.11%)	12 (66.67%)	2 (11.11%)	0 (0.00%)	0 (0.00%)	0 (0.00%)	0 (0.00%)	0 (0.00%)	0 (0.00%)	0 (0.00%)	2 (11.11%)
Diplomatura de Enfermería	0 (0.00%)	25 (96.15%)	0 (0.00%)	0 (0.00%)	0 (0.00%)	0 (0.00%)	0 (0.00%)	0 (0.00%)	0 (0.00%)	0 (0.00%)	1 (3.85%)
Diplomatura de Fisioterapia	0 (0.00%)	2 (100.00%)	0 (0.00%)	0 (0.00%)	0 (0.00%)	0 (0.00%)	0 (0.00%)	0 (0.00%)	0 (0.00%)	0 (0.00%)	0 (0.00%)
Diplomatura de Gestión y Administración Pública	1 (33.33%)	3 (33.33%)	1 (33.33%)	0 (0.00%)	0 (0.00%)	0 (0.00%)	0 (0.00%)	0 (0.00%)	0 (0.00%)	0 (0.00%)	0 (0.00%)
Diplomatura de Relaciones Laborales	1 (12.50%)	3 (37.50%)	3 (37.50%)	0 (0.00%)	0 (0.00%)	0 (0.00%)	0 (0.00%)	0 (0.00%)	0 (0.00%)	0 (0.00%)	1 (12.50%)
Diplomatura de Turismo	1 (16.67%)	4 (66.67%)	0 (0.00%)	0 (0.00%)	0 (0.00%)	0 (0.00%)	0 (0.00%)	0 (0.00%)	0 (0.00%)	0 (0.00%)	1 (16.67%)
Diplomatura en Trabajo Social	0 (0.00%)	3 (50.00%)	1 (16.67%)	0 (0.00%)	0 (0.00%)	0 (0.00%)	0 (0.00%)	0 (0.00%)	0 (0.00%)	0 (0.00%)	2 (33.33%)
Ingeniería de Organización Industrial	1 (100.00%)	0 (0.00%)	0 (0.00%)	0 (0.00%)	0 (0.00%)	0 (0.00%)	0 (0.00%)	0 (0.00%)	0 (0.00%)	0 (0.00%)	0 (0.00%)
Ingeniería Técnica de Informática de Gestión	0 (0.00%)	2 (100.00%)	0 (0.00%)	0 (0.00%)	0 (0.00%)	0 (0.00%)	0 (0.00%)	0 (0.00%)	0 (0.00%)	0 (0.00%)	0 (0.00%)
Ingeniería Técnica de Minas: Especialidad de Sondos y Prospecciones Mineras	0 (0.00%)	1 (50.00%)	0 (0.00%)	0 (0.00%)	0 (0.00%)	0 (0.00%)	0 (0.00%)	0 (0.00%)	0 (0.00%)	0 (0.00%)	1 (50.00%)
Ingeniería Técnica de Topografía	0 (0.00%)	2 (100.00%)	0 (0.00%)	0 (0.00%)	0 (0.00%)	0 (0.00%)	0 (0.00%)	0 (0.00%)	0 (0.00%)	0 (0.00%)	0 (0.00%)
Ingeniería Técnica en Telecomunicaciones: Especialidad de Telemática	1 (20.00%)	1 (20.00%)	2 (40.00%)	0 (0.00%)	0 (0.00%)	0 (0.00%)	0 (0.00%)	0 (0.00%)	0 (0.00%)	1 (20.00%)	0 (0.00%)
Ingeniería Técnica Industrial: Especialidad de Electrónica Industrial	0 (0.00%)	1 (100.00%)	0 (0.00%)	0 (0.00%)	0 (0.00%)	0 (0.00%)	0 (0.00%)	0 (0.00%)	0 (0.00%)	0 (0.00%)	0 (0.00%)
Ingeniería Técnica Industrial: Especialidad de Mecánica (Jaén)	0 (0.00%)	2 (100.00%)	0 (0.00%)	0 (0.00%)	0 (0.00%)	0 (0.00%)	0 (0.00%)	0 (0.00%)	0 (0.00%)	0 (0.00%)	0 (0.00%)
Ingeniería Técnica Industrial: Especialidad de Mecánica (Linares)	0 (0.00%)	1 (100.00%)	0 (0.00%)	0 (0.00%)	0 (0.00%)	0 (0.00%)	0 (0.00%)	0 (0.00%)	0 (0.00%)	0 (0.00%)	0 (0.00%)
Licenciatura de Administración y Dirección de Empresas	1 (50.00%)	0 (0.00%)	0 (0.00%)	0 (0.00%)	0 (0.00%)	0 (0.00%)	0 (0.00%)	0 (0.00%)	0 (0.00%)	0 (0.00%)	1 (50.00%)
Licenciatura de Biología	1 (50.00%)	1 (50.00%)	0 (0.00%)	0 (0.00%)	0 (0.00%)	0 (0.00%)	0 (0.00%)	0 (0.00%)	0 (0.00%)	0 (0.00%)	0 (0.00%)

Titulación	Busco mi primer trabajo	Se terminó el contrato y no renovaron	Porque deseo un empleo más adaptado a mi formación	Por inseguridad en mi empleo actual	Porque considero mi actividad actual como provisional	Por complementar el trabajo que tengo ahora	Porque deseo un trabajo con mayor horario	Porque deseo un trabajo con menores ingresos por hora	Para mejorar las condiciones de bienestar, tiempo de transporte, horario, etc.	Por otras causas
Licenciatura de Ciencias Ambientales	6 (60.00%)	3 (30.00%)	0 (0.00%)	0 (0.00%)	0 (0.00%)	0 (0.00%)	0 (0.00%)	0 (0.00%)	0 (0.00%)	1 (10.00%)
Licenciatura de Ciencias del Trabajo (Plan 2002)	0 (0.00%)	1 (100.00%)	0 (0.00%)	0 (0.00%)	0 (0.00%)	0 (0.00%)	0 (0.00%)	0 (0.00%)	0 (0.00%)	0 (0.00%)
Licenciatura de Derecho	2 (33.33%)	3 (50.00%)	1 (16.67%)	0 (0.00%)	0 (0.00%)	0 (0.00%)	0 (0.00%)	0 (0.00%)	0 (0.00%)	0 (0.00%)
Licenciatura de Filología Hispánica	1 (100.00%)	0 (0.00%)	0 (0.00%)	0 (0.00%)	0 (0.00%)	0 (0.00%)	0 (0.00%)	0 (0.00%)	0 (0.00%)	0 (0.00%)
Licenciatura de Humanidades	0 (0.00%)	3 (100.00%)	0 (0.00%)	0 (0.00%)	0 (0.00%)	0 (0.00%)	0 (0.00%)	0 (0.00%)	0 (0.00%)	0 (0.00%)
Licenciatura de Psicología	4 (50.00%)	1 (12.50%)	1 (12.50%)	0 (0.00%)	0 (0.00%)	1 (12.50%)	0 (0.00%)	0 (0.00%)	0 (0.00%)	1 (12.50%)
Licenciatura de Química	1 (33.33%)	2 (66.67%)	0 (0.00%)	0 (0.00%)	0 (0.00%)	0 (0.00%)	0 (0.00%)	0 (0.00%)	0 (0.00%)	0 (0.00%)
Maestro/a: Especialidad de Educación Física	1 (50.00%)	0 (0.00%)	1 (50.00%)	0 (0.00%)	0 (0.00%)	0 (0.00%)	0 (0.00%)	0 (0.00%)	0 (0.00%)	0 (0.00%)
Maestro/a: Especialidad de Lengua Extranjera	0 (0.00%)	0 (0.00%)	1 (100.00%)	0 (0.00%)	0 (0.00%)	0 (0.00%)	0 (0.00%)	0 (0.00%)	0 (0.00%)	0 (0.00%)
Total	24 (19.35%)	74 (59.68%)	13 (10.48%)	0 (0%)	0 (0%)	1 (0.81%)	0 (0%)	0 (0%)	1 (0.81%)	11 (8.87%)



En la Tabla 49 se clasifican los titulados en búsqueda de empleo atendiendo a lo que estarían dispuestos a asumir para conseguirlo. De las opciones planteadas no existe ninguna que en términos globales suponga ningún problema mayor que otro para acceder al empleo, si bien, se detectan ligeras diferencias entre las titulaciones, salvo el de aceptar un trabajo de carácter no universitario. Por otro lado, señalar el hecho lógico de que las titulaciones con mayores problemas para la inserción laboral plantean menores exigencias con respecto al nuevo empleo.

Tabla 49. Distribución de los egresados en búsqueda de empleo en función de lo que estarían dispuestos a asumir para conseguirlo.

Titulación	Cambiar de residencia	Aceptar trabajos temporales	Vincular parte del salario a la consecución de objetivos propuestos por la empresa	Aceptar un trabajo que no requiera el nivel universitario que posee	Aceptar un trabajo que no esté relacionado con la titulación cursada	Aceptar un contrato de formación en prácticas o en formación	Trabajar como Becario
Diplomatura de Ciencias Empresariales (Plan 2000)	5,75	6,25	5,63	4,44	3,81	3,94	4,00
Diplomatura de Enfermería	5,12	5,85	4,31	3,65	3,77	3,88	4,19
Diplomatura de Fisioterapia	4,50	3,50	4,00	4,50	5,00	4,50	4,50
Diplomatura de Gestión y Administración Pública	2,33	2,33	4,33	3,67	4,67	3,33	3,33
Diplomatura de Relaciones Laborales	4,75	4,25	4,13	4,50	4,88	4,50	4,88
Diplomatura de Turismo	4,00	4,83	2,83	4,33	4,00	3,50	4,50
Diplomatura en Trabajo Social	4,67	5,00	2,50	4,67	4,67	5,33	5,50
Ingeniería de Organización Industrial	3,00	3,00	4,00	2,00	4,00	5,00	3,00
Ingeniería Técnica de Informática de Gestión	6,50	6,00	5,50	5,50	5,00	4,00	4,50
Ingeniería Técnica de Minas: Especialidad de Sondeos y Prospecciones Mineras	6,00	4,50	2,50	4,50	4,00	5,50	6,00
Ingeniería Técnica de Topografía	4,00	5,50	5,00	2,50	5,00	2,50	2,50
Ingeniería Técnica en Telecomunicaciones: Especialidad de Telemática	2,40	3,60	6,00	3,80	4,40	5,00	4,20
Ingeniería Técnica Industrial: Especialidad de Electrónica Industrial	6,00	7,00	7,00	5,00	5,00	7,00	7,00
Ingeniería Técnica Industrial: Especialidad de Mecánica (Jaén)	2,00	3,50	4,00	1,50	3,50	2,00	1,50
Ingeniería Técnica Industrial: Especialidad de Mecánica (Linares)	5,00	6,00	6,00	3,00	6,00	3,00	1,00
Licenciatura de Administración y Dirección de Empresas	5,50	7,00	6,00	5,50	5,00	5,50	6,50
Licenciatura de Biología	4,50	6,00	4,50	6,00	4,50	6,50	6,50
Licenciatura de Ciencias Ambientales	5,18	5,36	4,18	3,55	3,09	4,36	3,73
Licenciatura de Ciencias del Trabajo (Plan 2002)	7,00	7,00	7,00	5,00	6,00	7,00	7,00
Licenciatura de Derecho	3,17	4,00	2,83	3,00	4,00	3,83	3,67
Licenciatura de Filología Hispánica	5,00	3,00	7,00	4,00	3,00	7,00	6,00
Licenciatura de Humanidades	6,00	6,00	6,00	4,67	5,33	5,00	4,67
Licenciatura de Psicología	4,00	4,38	4,88	2,75	2,38	5,25	5,00
Licenciatura de Química	1,00	4,33	3,33	2,00	4,00	4,00	3,00
Maestro/a: Especialidad de Educación Física	4,00	5,00	2,00	2,50	4,00	4,00	5,50
Maestro/a: Especialidad de Lengua Extranjera	4,00	1,00	3,00	2,00	2,00	3,00	3,00

Valoración: 1 nada importante a 7 fundamental (valoración media con una escala de 1 a 7)

Según los resultados de la Tabla 50, se contrasta que las acciones llevadas a cabo durante el último trimestre por los egresados en búsqueda de empleo se centran, en casi un 49% de las contestaciones, en solicitar empleo a una empresa o presentar el currículum y casi un 34% en contactos con el Servicio Andaluz de Empleo (u oficinas equivalentes de carácter público).



Tabla 50. Distribución de egresados en búsqueda de empleo en función de las acciones de búsqueda desarrolladas durante el último trimestre

Titulación	Ponerme en contacto con el Servicio Andalúz de Empleo u Oficina Pública de Empleo	Ponerme en contacto con alguna oficina de empleo privada o apuntarme a una bolsa de trabajo	Solicitar empleo a una empresa o presentar mi currículum	Preguntar a amigos o a un sindicato	Consultar o contestar anuncios u ofertas de empleo o poner anuncios	Hacer alguna gestión o contacto con una administración pública para crear mi propio negocio	Realizar un examen o entrevista de trabajo	Esperar los resultados de una solicitud de trabajo o de una oposición	Esperar la llamada de una Oficina Privada de Empleo o de alguna bolsa de trabajo (Colegio Profesional, Universidad o Administración Pública)	Mantener vínculos con la empresa donde realicé las prácticas	Otros
Diplomatura de Ciencias Empresariales (Plan 2000)	4 (22.22%)	0 (0.00%)	13 (72.22%)	0 (0.00%)	1 (5.56%)	0 (0.00%)	0 (0.00%)	0 (0.00%)	0 (0.00%)	0 (0.00%)	0 (0.00%)
Diplomatura de Enfermería	5 (20.00%)	1 (4.00%)	14 (56.00%)	0 (0.00%)	1 (4.00%)	0 (0.00%)	0 (0.00%)	0 (0.00%)	3 (12.00%)	1 (4.00%)	0 (0.00%)
Diplomatura de Fisioterapia	1 (50.00%)	0 (0.00%)	1 (50.00%)	0 (0.00%)	0 (0.00%)	0 (0.00%)	0 (0.00%)	0 (0.00%)	0 (0.00%)	0 (0.00%)	0 (0.00%)
Diplomatura de Gestión y Administración Pública	3 (100.00%)	0 (0.00%)	0 (0.00%)	0 (0.00%)	0 (0.00%)	0 (0.00%)	0 (0.00%)	0 (0.00%)	0 (0.00%)	0 (0.00%)	0 (0.00%)
Diplomatura de Relaciones Laborales	2 (25.00%)	0 (0.00%)	3 (37.50%)	2 (25.00%)	0 (0.00%)	0 (0.00%)	1 (12.50%)	0 (0.00%)	0 (0.00%)	0 (0.00%)	0 (0.00%)
Diplomatura de Turismo	2 (33.33%)	0 (0.00%)	3 (50.00%)	0 (0.00%)	0 (0.00%)	0 (0.00%)	1 (16.67%)	0 (0.00%)	0 (0.00%)	0 (0.00%)	0 (0.00%)
Diplomatura en Trabajo Social	4 (66.67%)	0 (0.00%)	2 (33.33%)	0 (0.00%)	0 (0.00%)	0 (0.00%)	0 (0.00%)	0 (0.00%)	0 (0.00%)	0 (0.00%)	0 (0.00%)
Ingeniería de Organización Industrial	0 (0.00%)	0 (0.00%)	0 (0.00%)	0 (0.00%)	1 (100.00%)	0 (0.00%)	0 (0.00%)	0 (0.00%)	0 (0.00%)	0 (0.00%)	0 (0.00%)
Ingeniería Técnica de Informática de Gestión	1 (50.00%)	0 (0.00%)	0 (0.00%)	1 (50.00%)	0 (0.00%)	0 (0.00%)	0 (0.00%)	0 (0.00%)	0 (0.00%)	0 (0.00%)	0 (0.00%)
Ingeniería Técnica de Minas: Especialidad de Sondeos y Prospecciones Míneras	0 (0.00%)	0 (0.00%)	2 (100.00%)	0 (0.00%)	0 (0.00%)	0 (0.00%)	0 (0.00%)	0 (0.00%)	0 (0.00%)	0 (0.00%)	0 (0.00%)
Ingeniería Técnica de Topografía	1 (50.00%)	0 (0.00%)	1 (50.00%)	0 (0.00%)	0 (0.00%)	0 (0.00%)	0 (0.00%)	0 (0.00%)	0 (0.00%)	0 (0.00%)	0 (0.00%)
Ingeniería Técnica en Telecomunicaciones: Especialidad de Telemática	0 (0.00%)	0 (0.00%)	5 (100.00%)	0 (0.00%)	0 (0.00%)	0 (0.00%)	0 (0.00%)	0 (0.00%)	0 (0.00%)	0 (0.00%)	0 (0.00%)
Ingeniería Técnica Industrial: Especialidad de Electrónica Industrial	1 (100.00%)	0 (0.00%)	0 (0.00%)	0 (0.00%)	0 (0.00%)	0 (0.00%)	0 (0.00%)	0 (0.00%)	0 (0.00%)	0 (0.00%)	0 (0.00%)
Ingeniería Técnica Industrial: Especialidad de Mecánica (Jaén)	0 (0.00%)	1 (50.00%)	0 (0.00%)	0 (0.00%)	0 (0.00%)	0 (0.00%)	0 (0.00%)	0 (0.00%)	0 (0.00%)	0 (0.00%)	1 (50.00%)

Titulación	Ponerme en contacto con el Servicio Andaluz de Empleo u Oficina Pública de Empleo	Ponerme en contacto con alguna oficina de empleo privada o apuntarme a una bolsa de trabajo	Solicitar empleo a una empresa o presentar mi currículum	Preguntar a amigos o a un sindicato	Consultar o contestar anuncios u ofertas de empleo o poner anuncios	Hacer alguna gestión o contacto con una administración pública para crear mi propio negocio	Realizar un examen o entrevista de trabajo	Esperar los resultados de una solicitud de trabajo o de una oposición	Esperar la llamada de una Oficina Privada de Empleo o de alguna bolsa de trabajo (Colegio Profesional, Universidad o Administración Pública)	Mantener vínculos con la empresa donde realizaste las prácticas	Otros
Ingeniería Técnica Industrial: Especialidad de Mecánica (Linares)	0 (0.00%)	0 (0.00%)	1 (100.00%)	0 (0.00%)	0 (0.00%)	0 (0.00%)	0 (0.00%)	0 (0.00%)	0 (0.00%)	0 (0.00%)	0 (0.00%)
Licenciatura de Administración y Dirección de Empresas	1 (50.00%)	0 (0.00%)	1 (50.00%)	0 (0.00%)	0 (0.00%)	0 (0.00%)	0 (0.00%)	0 (0.00%)	0 (0.00%)	0 (0.00%)	0 (0.00%)
Licenciatura de Biología	1 (50.00%)	0 (0.00%)	1 (50.00%)	0 (0.00%)	0 (0.00%)	0 (0.00%)	0 (0.00%)	0 (0.00%)	0 (0.00%)	0 (0.00%)	0 (0.00%)
Licenciatura de Ciencias Ambientales	8 (72.73%)	1 (9.09%)	2 (18.18%)	0 (0.00%)	0 (0.00%)	0 (0.00%)	0 (0.00%)	0 (0.00%)	0 (0.00%)	0 (0.00%)	0 (0.00%)
Licenciatura de Ciencias del Trabajo (Plan 2002)	0 (0.00%)	0 (0.00%)	1 (100.00%)	0 (0.00%)	0 (0.00%)	0 (0.00%)	0 (0.00%)	0 (0.00%)	0 (0.00%)	0 (0.00%)	0 (0.00%)
Licenciatura de Derecho	3 (50.00%)	0 (0.00%)	2 (33.33%)	1 (16.67%)	0 (0.00%)	0 (0.00%)	0 (0.00%)	0 (0.00%)	0 (0.00%)	0 (0.00%)	0 (0.00%)
Licenciatura de Filología Hispánica	0 (0.00%)	0 (0.00%)	0 (0.00%)	0 (0.00%)	0 (0.00%)	0 (0.00%)	0 (0.00%)	0 (0.00%)	0 (0.00%)	0 (0.00%)	1 (100.00%)
Licenciatura de Humanidades	0 (0.00%)	0 (0.00%)	2 (66.67%)	0 (0.00%)	1 (33.33%)	0 (0.00%)	0 (0.00%)	0 (0.00%)	0 (0.00%)	0 (0.00%)	0 (0.00%)
Licenciatura de Psicología	4 (50.00%)	0 (0.00%)	4 (50.00%)	0 (0.00%)	0 (0.00%)	0 (0.00%)	0 (0.00%)	0 (0.00%)	0 (0.00%)	0 (0.00%)	0 (0.00%)
Licenciatura de Química	0 (0.00%)	0 (0.00%)	2 (66.67%)	0 (0.00%)	0 (0.00%)	0 (0.00%)	0 (0.00%)	0 (0.00%)	0 (0.00%)	0 (0.00%)	1 (33.33%)
Maestro/a: Especialidad de Educación Física	0 (0.00%)	2 (100.00%)	0 (0.00%)	0 (0.00%)	0 (0.00%)	0 (0.00%)	0 (0.00%)	0 (0.00%)	0 (0.00%)	0 (0.00%)	0 (0.00%)
Maestro/a: Especialidad de Lengua Extranjera	1 (100.00%)	0 (0.00%)	0 (0.00%)	0 (0.00%)	0 (0.00%)	0 (0.00%)	0 (0.00%)	0 (0.00%)	0 (0.00%)	0 (0.00%)	0 (0.00%)
Total	42 (33.87%)	5 (4.03%)	60 (48.39%)	4 (3.22%)	4 (3.22%)	4 (3.22%)	2 (1.62%)	0 (0.00%)	3 (2.42%)	1 (0.81%)	3 (2.42%)



En la Tabla 51 se muestran los resultados de la valoración por parte de los titulados en búsqueda de empleo de diversos aspectos relativos a las ofertas. Los aspectos peor valorados son el tipo y tamaño de la empresa con valoraciones medias de 4,03 y 3,58, respectivamente. Los aspectos más valorados son las posibilidades de desarrollo profesional; la formación dentro de la empresa y el horario/jornada flexible. No se observan grandes diferencias entre los resultados por titulaciones, quizá debido al escaso número de egresados que se encuentran en búsqueda de empleo.

1 Nivel salarial; 2 Tipo de contrato ofrecido; 3 Seguridad estabilidad; 4 Se ajusta a la formación recibida; 5 Funciones a desarrollar; 6 Posibilidades de promoción; 7 Formación interna; 8 Tipo de empresa; 9 Tamaño de empresa; 10 Horario/jornada flexible

Tabla 51. Distribución de egresados en función de la importancia que otorgan a diferentes aspectos en las ofertas de trabajo (valoración media de los egresados por titulaciones).

Titulación	1	2	3	4	5	6	7	8	9	10
Diplomatura de Ciencias Empresariales (Plan 2000)	5,76	5,65	6,35	5,82	6,18	6,47	6,65	5,18	4,29	5,35
Diplomatura de Enfermería	5,09	4,96	5,87	5,65	5,52	5,83	5,61	4,48	3,35	4,70
Diplomatura de Fisioterapia	5,50	5,50	4,50	5,50	5,50	5,50	5,00	3,50	3,50	5,00
Diplomatura de Gestión y Administración Pública	5,00	5,67	7,00	6,33	5,67	6,00	6,67	4,00	4,00	6,00
Diplomatura de Relaciones Laborales	4,00	4,75	6,13	6,00	5,38	5,75	5,75	3,75	2,25	5,00
Diplomatura de Turismo	4,83	5,50	6,00	5,83	4,67	5,17	5,50	5,33	4,33	4,83
Diplomatura en Trabajo Social	4,00	4,33	4,00	4,83	5,33	4,67	4,83	2,83	2,50	4,50
Ingeniería de Organización Industrial	5,00	4,00	5,00	6,00	5,00	6,00	5,00	4,00	4,00	4,00
Ingeniería Técnica de Informática de Gestión	6,50	5,50	6,50	5,50	6,00	6,00	4,50	3,50	3,00	5,50
Ingeniería Técnica de Minas: Especialidad de Sondeos y Prospecciones Mineras	4,50	6,00	6,50	4,50	4,50	5,50	6,50	6,00	3,50	5,00
Ingeniería Técnica de Topografía	6,50	4,50	5,50	4,00	3,50	4,00	5,00	5,00	4,50	5,50
Ingeniería Técnica en Telecomunicaciones: Especialidad de Telemática	6,00	5,25	5,75	5,25	5,00	6,75	6,25	4,50	4,25	4,25
Ingeniería Técnica Industrial: Especialidad de Electrónica Industrial	5,00	5,00	7,00	6,00	7,00	7,00	7,00	6,00	6,00	7,00
Ingeniería Técnica Industrial: Especialidad de Mecánica (Jaén)	5,00	5,00	3,50	5,00	4,50	7,00	6,00	2,50	4,00	5,00
Ingeniería Técnica Industrial: Especialidad de Mecánica (Linares)	5,00	5,00	7,00	6,00	6,00	7,00	7,00	5,00	5,00	6,00
Licenciatura de Administración y Dirección de Empresas	5,00	5,50	3,50	3,50	5,00	3,50	3,50	3,00	3,00	5,50
Licenciatura de Biología	5,00	4,00	4,00	4,50	4,50	4,00	5,00	4,50	4,50	5,00
Licenciatura de Ciencias Ambientales	5,64	5,45	5,64	5,82	5,45	5,27	5,09	4,18	3,82	4,91
Licenciatura de Ciencias del Trabajo (Plan 2002)	7,00	7,00	7,00	7,00	7,00	7,00	7,00	1,00	1,00	7,00
Licenciatura de Derecho	5,00	4,50	4,83	4,50	4,83	4,67	4,67	4,50	4,17	4,33
Licenciatura de Filología Hispánica	6,00	7,00	7,00	7,00	6,00	6,00	7,00	5,00	5,00	7,00
Licenciatura de Humanidades	5,33	5,67	6,67	6,00	5,67	6,67	6,67	4,67	4,00	5,67
Licenciatura de Psicología	5,38	5,25	6,13	5,88	5,63	6,75	6,00	3,88	3,00	5,13
Licenciatura de Química	3,33	3,67	5,00	5,33	4,67	5,67	5,67	1,67	2,67	3,00
Maestro/a: Especialidad de Educación Física	4,50	4,50	6,50	4,00	4,50	6,50	5,50	6,00	2,50	2,50
Maestro/a: Especialidad de Lengua Extranjera	5,00	4,00	5,00	4,00	4,00	5,00	6,00	1,00	1,00	7,00
Diplomatura de Ciencias Empresariales (Plan 2000)	5,76	5,65	6,35	5,82	6,18	6,47	6,65	5,18	4,29	5,35
Diplomatura de Enfermería	5,09	4,96	5,87	5,65	5,52	5,83	5,61	4,48	3,35	4,70
Diplomatura de Fisioterapia	5,50	5,50	4,50	5,50	5,50	5,50	5,00	3,50	3,50	5,00
Diplomatura de Gestión y Administración Pública	5,00	5,67	7,00	6,33	5,67	6,00	6,67	4,00	4,00	6,00
Diplomatura de Relaciones Laborales	4,00	4,75	6,13	6,00	5,38	5,75	5,75	3,75	2,25	5,00
Diplomatura de Turismo	4,83	5,50	6,00	5,83	4,67	5,17	5,50	5,33	4,33	4,83
Diplomatura en Trabajo Social	4,00	4,33	4,00	4,83	5,33	4,67	4,83	2,83	2,50	4,50
Ingeniería de Organización Industrial	5,00	4,00	5,00	6,00	5,00	6,00	5,00	4,00	4,00	4,00
Ingeniería Técnica de Informática de Gestión	6,50	5,50	6,50	5,50	6,00	6,00	4,50	3,50	3,00	5,50
Ingeniería Técnica de Minas: Especialidad de Sondeos y Prospecciones Mineras	4,50	6,00	6,50	4,50	4,50	5,50	6,50	6,00	3,50	5,00
Ingeniería Técnica de Topografía	6,50	4,50	5,50	4,00	3,50	4,00	5,00	5,00	4,50	5,50
Ingeniería Técnica en Telecomunicaciones: Especialidad de Telemática	6,00	5,25	5,75	5,25	5,00	6,75	6,25	4,50	4,25	4,25



Titulación	1	2	3	4	5	6	7	8	9	10
Ingeniería Técnica Industrial: Especialidad de Electrónica Industrial	5,00	5,00	7,00	6,00	7,00	7,00	7,00	6,00	6,00	7,00
Ingeniería Técnica Industrial: Especialidad de Mecánica (Jaén)	5,00	5,00	3,50	5,00	4,50	7,00	6,00	2,50	4,00	5,00
Ingeniería Técnica Industrial: Especialidad de Mecánica (Linares)	5,00	5,00	7,00	6,00	6,00	7,00	7,00	5,00	5,00	6,00
Licenciatura de Administración y Dirección de Empresas	5,00	5,50	3,50	3,50	5,00	3,50	3,50	3,00	3,00	5,50
Licenciatura de Biología	5,00	4,00	4,00	4,50	4,50	4,00	5,00	4,50	4,50	5,00
Licenciatura de Ciencias Ambientales	5,64	5,45	5,64	5,82	5,45	5,27	5,09	4,18	3,82	4,91
Licenciatura de Ciencias del Trabajo (Plan 2002)	7,00	7,00	7,00	7,00	7,00	7,00	7,00	1,00	1,00	7,00
Licenciatura de Derecho	5,00	4,50	4,83	4,50	4,83	4,67	4,67	4,50	4,17	4,33
Licenciatura de Filología Hispánica	6,00	7,00	7,00	7,00	6,00	6,00	7,00	5,00	5,00	7,00
Licenciatura de Humanidades	5,33	5,67	6,67	6,00	5,67	6,67	6,67	4,67	4,00	5,67
Licenciatura de Psicología	5,38	5,25	6,13	5,88	5,63	6,75	6,00	3,88	3,00	5,13
Licenciatura de Química	3,33	3,67	5,00	5,33	4,67	5,67	5,67	1,67	2,67	3,00
Maestro/a: Especialidad de Educación Física	4,50	4,50	6,50	4,00	4,50	6,50	5,50	6,00	2,50	2,50
Maestro/a: Especialidad de Lengua Extranjera	5,00	4,00	5,00	4,00	4,00	5,00	6,00	1,00	1,00	7,00



CONCLUSIONES

La primera conclusión que se debe extraer de este trabajo es el gran interés de la información proporcionada por el mismo, en los diversos aspectos abordados en el estudio, tanto a los relativos a la formación académica de nuestros titulados, a la facilidad que han tenido para incorporarse al mercado laboral, a sus condiciones laborales e incluso al grado de satisfacción con el empleo desempeñado. Esto nos lleva a la necesidad de plantear la continuidad de estudios de este tipo como herramienta fundamental, tanto en la toma de decisiones relacionados con el diseño y adecuación de los títulos (tal y como viene definido en la propia solicitud de los mismos) como para evaluar los efectos para la mejora de la inserción laboral de nuestros titulados.

En cuanto a los aspectos metodológicos para la recogida de la información, la herramienta empleada (Inserlab) se ha mostrado como muy eficaz, con un funcionamiento excelente, permitiendo agilizar tanto la recogida de la información como el posterior tratamiento de la misma. El hecho de contar con una base de datos actualizable permitirá disponer de una información estructurada acerca de la evolución de los aspectos relacionados con la inserción laboral de nuestros titulados; su principal objetivo es el fomento del empleo a través de esta herramienta, para que sean los propios titulados los que participen, introduciendo la información actualizada de su actividad laboral.

El estudio ha sido realizado mediante encuesta telefónica a la totalidad de los titulados localizables (entendiendo por ello a los titulados de los que se disponía de número telefónico de contacto) contando con una buena respuesta que ha permitido realizar las encuestas a 1.560 titulados del total de 1.600 titulados localizados, lo que supone una tasa de respuesta al 97.50%. Si se considera el número total de titulados de la Universidad de Jaén en el curso 2006/07 que fue igual a 1.889, se puede concluir que la muestra final ha sido del 82.58% de la población total. Muestra muy representativa de la población, además, es interesante resaltar que, con respecto al estudio anterior, dicho porcentaje se ha incrementado en un 33.05%.

En cuanto a la información sociodemográfica, es muy relevante destacar que, la mayoría de nuestros titulados se incorporan al mercado laboral con una edad inferior a 25 años. Tendencia que ha mejorado notablemente con respecto al curso anterior, considerando que un alto porcentaje de alumnos han cursado titulaciones de ciclo largo. Así, se puede indicar que la relación entre titulados de ambos sexos sigue estando muy equilibrada en la Universidad de Jaén (57% -mujeres-, 43% -hombres-) esos porcentajes se cumplen en titulaciones de Ciencias Sociales y Jurídicas, existiendo, no obstante, titulaciones cursadas preferentemente por mujeres –Ciencias de la Salud– y otras por hombres –Técnicas–.

La información académica también refleja aspectos de indudable interés, en primer lugar, se puede observar que el porcentaje de alumnos que han completado sus estudios en el plazo marcado por el plan de estudios cursado ha sido del 41.02%, representando esta cifra un aumento del 8% con respecto el año anterior, así como es destacable remarcar que en las titulaciones referentes a Ciencias de la Salud es del casi 90% los que han terminado en el plazo preestablecido en el plan de estudios. Del mismo modo es necesario resaltar, que en el caso de las carreras técnicas, el porcentaje de alumnos que finalizan sus estudios en el tiempo fijado en el plan de estudios, ha llegado a duplicarse con respecto el 2008, llegando a estar en torno al 13%. En segundo lugar, destaca el hecho de las bajas calificaciones alcanzadas por los titulados con un 85% con calificación media de aprobado, aunque no hay nadie que no recuerde su propio expediente académico. Por último, es importante resaltar que se deben intensificar los esfuerzos para aumentar las acciones conducentes al fomento de la movilidad de nuestro alumnado, es evidente que es necesario mejorar la cifra relativa a que tan sólo el 10% de nuestros titulados han disfrutado de una beca de movilidad para cursar parte de sus estudios en otra Universidad diferente a la de origen. Dentro de esta línea también es necesario reforzar las prácticas en empresa, que facilitan la incorporación de los titulados



al mercado laboral y completan su formación, pero que tan sólo han sido seguidas por un porcentaje bajo de titulados respecto al total considerado.

El hecho de que aproximadamente el 42% de los estudiantes decidan simultanear trabajos remunerados con los estudios universitarios, impulsados casi en el 70% de los casos por el motivo económico, debe ser un aspecto para reflexionar en cuanto a financiación de estudios, porque sin duda, si dichos estudiantes no pueden dedicar su jornada completa al desarrollo de sus estudios, el efecto más inmediato está en su rendimiento académico.

Un aspecto fundamental de cualquier estudio sobre la inserción laboral de los titulados de cualquier universidad es la consideración de las tasas de empleo, de paro y de inactividad de nuestros titulados. En cuanto a la tasa de empleo global de los titulados se sitúa en un 60% con una tasa de inactividad del 32% y de paro del 8%. Estas cifras globales presentan diferencias al ser consideradas las diferentes ramas de titulaciones, así salvo en la rama de Humanidades en las que se alcanzan tasas de empleo del 34.62%, en el resto, las tasas siempre son superiores al 54.67% con máximo en las titulaciones técnicas del 75.67%. Las tasas de paro más elevadas se registran en las titulaciones de Ciencias de la Salud (19.58%) y de Humanidades (15.38%) frente al mínimo de las Técnicas (4.75%). Por último, destacan los elevados valores de tasas de inactividad que llegan a ser del 50% en Humanidades, 7.8% menos que el año anterior, con valores mínimos de 19.58% en las Técnicas.

En cuanto a la influencia del sexo en el grado de ocupación de los titulados, se registra una cierta influencia con una mejor tasa de empleo para las tituladas (33%) que para los titulados (27%), lo que indica una mayor incorporación de mujeres que hombres al mercado laboral, aunque con diferencias considerables para las diferentes titulaciones y ramas. Así, por ejemplo, en las Técnicas se registra una tasa de empleo del 80% para los hombres y del 20% para las mujeres. Sin embargo, es importante destacar que para la tasa de inactividad, el porcentaje de mujeres es del 18% y sin embargo, del 82% para los hombres en las titulaciones de la rama de las Técnicas.

El análisis de las tasas de empleo, de paro y de inactividad, debe ser realizado de forma conjunta con el análisis del grado de ajuste entre el empleo desempeñado y la titulación recibida. El grado de ajuste es muy elevado en las titulaciones de Ciencias de la Salud (93.33% de ajustados) y en las Técnicas (86.45% entre ajustados y egresados con un desajuste moderado), coincidiendo con las titulaciones en las que se registra una mejor tasa de empleo (69.39% y 78.48%, respectivamente).

Un aspecto preocupante sobre el que se deben tomar medida es la importante falta de nivel de emprendimiento de nuestros titulados, que tan sólo 40 titulados del total considerado han decidido montar su propia empresa. Si bien, es relevante indicar que éstos casi se han duplicado con respecto al año anterior. Estos titulados se concentran en 15 titulaciones relacionadas con el sector inmobiliario e intermediación financiera. Otro aspecto destacable es que las empresas creadas lo han sido fundamentalmente en el entorno de la provincia de Jaén, con un total de 31 de 40, lo que sin duda supone una cierta influencia en el tejido socioeconómico de la provincia.

En cuanto al tipo de contratos, se refleja la situación actual de nuestro entorno con un elevado porcentaje de contratos realizados bajo la modalidad de contrato temporal tanto a tiempo completo (37.90%) como a tiempo parcial (17.40%), lo que resulta un total del 55.3%, frente al porcentaje de contratos indefinidos, 25.24% a tiempo completo y 3.50% a tiempo parcial. Otro aspecto a resaltar es que el número de contratos en prácticas ha aumentado con respecto al año anterior, situándose en 10.49%, del mismo modo que ha disminuido el número de titulados que se incorporan en el mercado laboral sin contar ni siquiera con un contrato, 1.79%.

Los salarios percibidos por estos trabajos se mueven en la mayor parte de los casos dentro de las horquillas de 1.800-1.200 € (siendo los valores más frecuentes en



las ramas de Experimentales, Humanidades y Sociales y Jurídicas) y de 600-1.200€ (siendo los valores más frecuentes en Ciencias Sociales y Jurídicas y Técnicas). Son en estas últimas titulaciones en las que se registran mejores retribuciones salariales para nuestros titulados.

No obstante, es importante destacar el elevado nivel de satisfacción con el empleo, variable fundamental a considerar en cualquier estudio de análisis de la situación laboral de los titulados de la universidad. Así el 92% de los titulados se consideran satisfechos con el trabajo desempeñado, con un porcentaje de insatisfechos del 1.08%.

La última reflexión de este trabajo debe ir en el sentido del perfil de los titulados que están buscando empleo. El perfil más frecuente es el de un titulado que está en la búsqueda del primer empleo, en periodo de renovación tras la finalización de un contrato o en proceso de búsqueda de un trabajo más acorde con su formación.



ABOGADA · ENFERMERO · BIÓLOGA · MAESTRO · INGENIERÍA
TÉCNICA DE TELECOMUNICACIÓN · FISIOTERAPEUTA · QUÍMICO
LINGÜISTA · PSICOPEDAGOGA · HISTORIADOR · PROFESORA
INGENIERO TÉCNICO DE MINAS · CONTABLE · INGENIERO TÉCNICO
EN TOPOGRAFÍA · PSICÓLOGO · INGENIERO TÉCNICO INDUSTRIAL
ASESORA FINANCIERA · TRABAJADOR SOCIAL · AGENTE TURÍSTICO

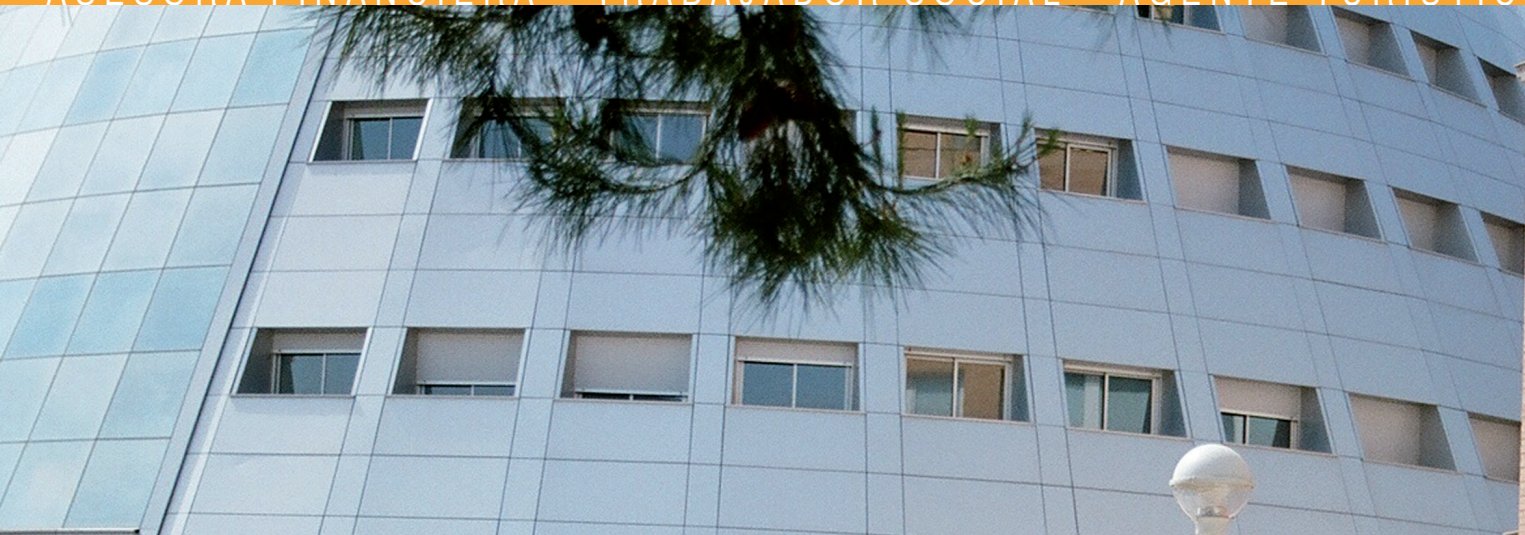

UNIVERSIDAD DE JAÉN

Vicerrectorado de Estudiantes e Inserción Laboral

Vicerrectorado de Planificación Estratégica y Gestión de la Calidad

Vicerrectorado de Convergencia Europea, Postgrado y Formación Permanente

Estudio cofinanciado por:



Consejería de Educación, Innovación y Ciencia



MINISTERIO
DE CIENCIA
E INNOVACIÓN